

# 北京恒荣汇彬保险代理股份有限公司



**恒荣汇彬**  
HENGRONG HUIBIN

## 支付现金购买资产暨 重大资产重组报告书

(股票代码：870190)

**独立财务顾问**



二〇一七年九月

## 声明

本公司全体董事、监事、高级管理人员承诺重大资产重组报告书不存在任何虚假记载、误导性陈述或者重大遗漏，并对其真实性、准确性和完整性承担个别及连带的法律责任。

根据《证券法》的规定，本公司经营与收益的变化，由本公司自行负责，由此变化引致的投资风险，由投资者自行负责。

# 目录

声明 .....	2
释义 .....	6
重大事项提示 .....	8
第一章 本次交易概述.....	9
一、    本次交易的背景.....	9
二、    本次交易的目的.....	12
三、    本次交易的基本情况.....	20
四、    本次交易决策过程.....	23
五、    本次交易特别风险提示.....	24
第二章 公众公司基本情况.....	25
一、    公众公司基本信息.....	25
二、    公众公司的设立情况.....	26
三、    公众公司控股权变动情况.....	28
四、    主营业务发展及主要财务指标.....	29
五、    公众公司控股股东及实际控制人基本情况.....	29
六、    本次重组前后公众公司治理结构、关联交易及同业竞争的变化情况.....	30
七、    公众公司其他情况.....	31
第三章 交易对方基本情况.....	32
一、    交易对方基本信息.....	32
二、    交易对方与公众公司的关联关系.....	32
三、    交易对方及其主要管理人员最近两年内违法违规情形及其情况说明.....	33
第四章 交易标的情况.....	34
一、    交易标的的基本情况.....	34
二、    历史沿革 .....	34
三、    交易标的的产权结构及控制关系.....	38
四、    标的公司组织架构.....	39

五、参股子公司及分支机构情况.....	40
六、标的公司内部决策程序.....	76
七、交易对手原有股东放弃优先认缴权.....	76
八、标的公司的主营业务情况.....	77
七、主要财务数据.....	123
八、最近两年违法违规及受处罚的情况.....	140
九、重大诉讼、仲裁和行政处罚.....	141
第五章 交易标的的估值.....	143
一、    市场法评估.....	143
二、    资产基础法.....	145
三、    评估程序实施过程和情况.....	147
四、    评估假设.....	148
第六章 本次交易合同的主要内容.....	149
一、合同主体、签订时间及本次交易内容.....	149
二、标的资产交易价格及定价依据.....	149
三、交易对价的支付方式.....	149
四、现金对价的支付进度及来源.....	149
五、标的资产的交割.....	150
六、合同的生效条件和生效时间.....	150
七、合同附带的任何形式的保留条款、补充协议和前置条件.....	150
八、与资产相关的人员安排.....	150
第七章 资产交易中相关当事人未能履行或已提出的承诺时的约束措施.....	152
第八章 财务会计信息.....	153
一、注册会计师审计意见.....	153
二、标的公司财务报表信息.....	153
第九章 独立财务顾问和律师对本次交易出具的结论性意见.....	167
一、独立财务顾问结论性意见.....	167
二、律师结论性意见.....	168
第十章 中介机构.....	170
一、独立财务顾问：德邦证券股份责任公司.....	170

二、律师事务所：北京市京师律师事务所.....	170
三、会计师事务所：瑞华会计师事务所（特殊普通合伙）.....	170
四、资产评估事务所：北京中同华资产评估有限公司.....	171
第十二章 有关声明 .....	错误!未定义书签。
一、公司全体董事、监事、高级管理人员声明.....	错误!未定义书签。
二、独立财务顾问声明.....	错误!未定义书签。
三、律师事务所声明.....	错误!未定义书签。
四、审计机构声明.....	错误!未定义书签。
五、资产评估机构声明.....	错误!未定义书签。
第十三章 附件 .....	172

## 释义

本报告中，除非另有说明，下列简称具有如下含义：

恒荣汇彬/公众公司/公司	指	北京恒荣汇彬保险代理股份有限公司
中原农险/标的公司/交易对方	指	中原农业保险股份有限公司
本次交易/本次重大资产 购买/本次重大资产重组	指	恒荣汇彬认购中原农业保险股份有限公司 14,970 万股股份
交易标的/标的资产	指	中原农业保险股份有限公司 14,970 万股股份
《重大资产重组报告书》	指	《恒荣汇彬支付现金购买资产暨重大资产重组报告书》
独立财务顾问/德邦证券	指	德邦证券股份有限公司
瑞华会计师、审计机构	指	瑞华会计师事务所(特殊普通合伙)
中同华、评估机构	指	北京中同华资产评估有限公司
律师事务所	指	北京市京师律师事务所
律师	指	北京市京师律师事务所为本次重大资产出售的经办律师
《审计报告》	指	瑞华专审字【2017】41030009 号审计报告
《评估报告》	指	《北京恒荣汇彬保险代理股份有限公司拟增资中原农业保险股份有限公司股权评估项目资产评估报告书》（中同华评报字（2017）第 711 号）
审计基准日、评估基准日	指	2017 年 6 月 30 日
农开公司	指	河南省农业综合开发公司
中原高速	指	河南中原高速公路股份有限公司
豫资城乡	指	河南省豫资城乡投资发展有限公司
洛阳城投	指	洛阳城市发展投资集团有限公司
周口综投	指	周口市综合投资有限公司
安阳经开	指	安阳经济开发集团有限公司
焦作投资	指	焦作市投资集团有限公司
南阳投资	指	南阳投资集团有限公司

三门峡农发	指	三门峡市农发投资有限公司
商丘发投	指	商丘市发展投资有限公司
许昌投资	指	许昌市投资总公司
驻马店投资	指	驻马店市投资有限公司
平原发投	指	新乡平原发展投资有限公司，原名“新乡市强农投资有限公司”
鹤壁建投	指	鹤壁市经济建设投资集团有限公司
濮阳经发	指	濮阳市经济技术开发公司
漯河经发	指	漯河市经济发展投资总公司
郑州发投	指	郑州发展投资集团有限公司
《公司法》	指	《中华人民共和国公司法》
《证券法》	指	《中华人民共和国证券法》
《监督管理办法》	指	《非上市公众公司监督管理办法》
《重组管理办法》	指	《非上市公众公司重大资产重组管理办法》
《重组业务指引》	指	《全国中小企业股份转让系统非上市公众公司重大资产重组业务指引(试行)》
《股票发行业务细则》	指	《全国中小企业股份转让系统股票发行业务细则(试行)》
《投资者适当性管理细则》	指	《全国中小企业股份转让系统投资者适当性管理细则(试行)》
《信息披露细则》	指	《全国中小企业股份转让系统挂牌公司信息披露细则（试行）》
中国证监会	指	中国证券监督管理委员会
全国中小企业股份转让系统	指	全国中小企业股份转让系统有限责任公司
中国	指	中华人民共和国，仅为本法律意见书之目的，不包括香港特别行政区、澳门特别行政区和台湾
元	指	人民币元

## 重大事项提示

本次重大资产重组存在如下风险：

根据《中华人民共和国保险法》第八十四条：“保险公司有下列情形之一的，应当经保险监督管理机构批准：（一）变更名称；（二）变更注册资本；（三）变更公司或者分支机构的营业场所；（四）撤销分支机构；（五）公司分立或者合并；（六）修改公司章程；（七）变更出资额占有限责任公司资本总额百分之五以上的股东，或者变更持有股份有限公司股份百分之五以上的股东；（八）国务院保险监督管理机构规定的其他情形。”根据《保险公司股权管理办法》第二十九条：“保险公司变更注册资本，应当向中国保监会提出书面申请，并提交以下材料：（一）公司股东会或者股东大会通过的增加或者减少注册资本的决议；（二）增加或者减少注册资本的方案和可行性研究报告；（三）增加或者减少注册资本后的股权结构；（四）验资报告和股东出资或者减资证明；（五）退出股东的名称、基本情况及减资金额；（六）新增股东应当提交本办法第二十八条规定的有关材料；（七）中国保监会规定的其他材料。”由于中原农险增加注册资本仍需报保险监督管理机构批准，因此若未得到批准，恒荣汇彬存在无法参与本次中原农险增资的风险。



# 第一章 本次交易概述

## 一、本次交易的背景

2017年7月10日，中原农险在河南省公共资源交易中心网站上刊登了《中原农业保险股份有限公司增资公告》，拟向符合要求的社会公众发行股份募集资金。具体内容如下：

增资方名称	中原农业保险股份有限公司		
增资方所在地区	郑州市	增资方所在行业	金融
公告起始时间	2017年7月10日	公告截止时间	2017年9月4日
<p>一、增资人承诺：我方拟实施企业增资，并通过河南省公共资源交易中心披露增资信息，择优选定投资人，依照公开、公平、公正、诚实信用的原则作如下承诺：</p> <p>1、本次增资是我方的真实意愿表示，涉及产权权属清晰；我方已履行了有效的内部决策等相应程序，并获得相应批准；</p> <p>2、增资公告及附件材料内容真实、完整、合法、有效，不存在虚假记载、误导性陈述或重大遗漏；</p> <p>3、我方在增资过程中，自愿遵守法律法规规定及贵所的相关规定，恪守增资公告约定，按照有关程序及要求等履行我方义务；</p> <p>4、我方承诺将按照不低于增资公告披露的投资人资格条件、增资条件等要求和条件择优选择投资人并签订增资协议。</p> <p>我方保证遵守以上承诺，如违反上述承诺或有其他违法、违规行为，给增资活动相关方造成损失的，我方愿意承担相应的法律责任及经济赔偿责任。</p>			
二、项目基本情况			
项目名称	中原农业保险股份有限公司增资项目		
拟募集资金总额（万元）	72,886-99,390 万元	拟募集资金对应持股比例（%）	22.09%
拟新增注册资本（万元）	66,260 万元	拟增资价格	1.1—1.5 元/股

原股东是否参与增资	是	员工是否参与增资	否
增资后企业股权结构	增资完成后，原股东持股合计 233,740 万股，持股比例约占增资完成后总股本的 77.91%，新进投资方持股合计 66,260 万股，持股比例约占增资完成后总股本的 22.09%。（股权结构以股份认购最终确定的情况为准）		
增资达成或终结的条件	征集到符合要求的，2 名（含 2 名）以上单一投资人或 1 名以上（含 1 名）联合体投资人，认购股份达到中心增资股份的 90% 以上。		
募集资金用途	用于强化公司的资本基础，支持公司业务持续增长，增强偿付能力和抗风险能力。		
对增资有重大影响的相关信息	<ol style="list-style-type: none"> <li>1. 新增注册资本全部以货币方式出资，其中，原股东认购新增股份 123,740 万股，合格意向投资方通过河南省公共资源交易中心认购 66,260 万股。</li> <li>2. 股份认购数量未达到中心增资数量部分，可由中原农险原股东认购。</li> <li>3. 由于行政审批等原因，导致投资人认购股份未获通过的，未获审批股份，可由中原农险原股东认购，也可通过公共资源交易中心，再次征集新的意向投资人。</li> <li>4. 其他内容详见《增资方案》等备查文件。</li> </ol>		
增资行为决策及批准情况	增资人决策文件类型	2016 年第二次临时股东会决议	
	国资监管机构	河南省财政厅	
	批准单位名称	河南省人民政府	
三、投资方资格条件与增资条件			

<b>投资方资格条件</b>	<ol style="list-style-type: none"><li>1.原股东具有优先认购权。</li><li>2.单个股东（包括关联方）出资或者持股比例不得超过增资后公司注册资本的 20%。</li><li>3.意向投资方在河南省或国内有一定影响力，具备持续的增资能力或战略协同价值，且在金融行业相关产业链上具有大量客户资源。</li><li>4.意向投资方应为在中华人民共和国境内注册的企业法人。境外公司、信托公司和外商独资企业不得参与本次增资。</li><li>5.符合《保险公司股权管理办法》规定的股东资格条件，具备良好的资金状况和商业信誉，在经营期间内未因违法违规行为受到重大行政处罚，最近三年（成立未满三年的股东自成立以来，下同）在证监会、银行、税务、监管部门主管部门等单位无不良诚信记录，最近三年无重大违法违规记录，不存在被判处刑罚、执行期满未逾 3 年的情形，其法定代表人、董事、监事和高级管理人员无犯罪记录。</li><li>6.增资后持有公司股权 15%以上，或者不足 15%但直接或者间接控制该保险公司的主要股东，还应当符合以下条件：具有持续出资能力，最近三个会计年度连续盈利；具有较强的资金实力，净资产不低于人民币 2 亿元；信誉良好，在本行业内处于领先地位。</li><li>7.符合国家法律、行政法规规定的其他条件。</li></ol>
----------------	--

<p>增资条件</p>	<p>1.意向投资方应在向中心递交增意向文件时，交纳交易保证金到中心指定账户（以到账时间为准）。</p> <p>2.本次增资意向投资人须以货币形式出资，出资币种为人民币；意向投资方的每股认购价格不得低于 1.1 元/股，低于该价格的报价视为无效报价；认购价格中，1 元计入股本，其余部分计入公司资本公积，由本次增资完成后的全体公司股东按各自持股比例共享。</p> <p>3.意向投资者须在被确定为最终投资方后的 3 个工作日内签订增资协议书。根据增资协议书相关约定，支付剩余增资价款至中心指定的银行账户。</p> <p>4.本项目接受单一投资人及联合体投资人认购，单一投资人及联合体成员单位单独认购股份数额应不少于 2000 万股（含）且不超过 6 亿股（不含）。</p> <p>5.本项目公告期即为尽职调查期，意向投资方递交投资申请并交纳保证金，即视为已完成对本项目的全部尽职调查，并已详细阅读且完全认可本项目所涉及的全部披露内容；并依据该等内容以其独立判断决定自愿接受公告之全部内容。</p> <p>6.意向投资方须对以下事项进行书面承诺：（1）符合但不限于《中华人民共和国公司法》、《中华人民共和国保险法》、《保险公司管理规定》、《保险公司股权管理办法》、《保险公司控股股东管理办法》等有关法律、法规的规定和监管部门的要求，已对照自身资格条件进行核查，且在咨询专业人士、相关方和监管机构的基础上自行判断符合作为本项目投资方的主体资格，决定参与本次增资，并自行承担由此产生的全部后果，包括但不限于费用、风险和损失；（2）同意按中心规定办理资金结算手续。（3）本次增资行为已得到股东大会、董事会、监管机构（如需）等有权批准机构的审批，符合有关行业投资管理的规定，且在法定禁售期内不以任何方式转让、出售本次认购的股份；（4）同意增资公司继续履行与现有员工签署的《劳动合同》。</p>
-------------	---

## 二、 本次交易的目的

### （一） 农业保险发展现状及河南省情况

#### 1、 十二五保险行业情况

全行业在党中央、国务院正确领导下，保险业主动适应、准确把握经济新常态，坚持“抓服务、严监管、防风险、促发展”的工作思路，开创了行业改革发

展新局面。

综合实力显著增强。我国保费收入从 2010 年的 1.3 万亿元，增长到 2015 年的 2.4 万亿元，年均增长 13.4%。保险业总资产从 2010 年的 5 万亿元，增长到 2015 年的 12 万亿元，成功实现翻番。全行业净资产达到 1.6 万亿元，保险行业偿付能力总体充足。行业利润从 2010 年的 837 亿元，增长到 2015 年的 2824 亿元，增加 2.4 倍。保险深度达到 3.6%，保险密度达到 1768 元/人。我国保险市场规模先后赶超德国、法国、英国，全球排名由第六位升至第三位。

保险改革全面突破。市场准入退出机制不断优化，综合性、专业性、区域性和集团化保险机构齐头并进，8 家保险机构在境内外实现上市，自保、相互、互联网等新型主体创新发展，统一开放、协调发展、充满活力的现代保险市场体系日益完善。全面实施寿险产品费率市场化改革，稳步推进商业车险条款费率管理制度改革，市场配置资源的决定性作用得到有效发挥。保险资金运用体制改革深入推进，保险资金配置多元化格局初步形成。

服务能力不断提升。“十二五”期间，保险业为全社会提供保险赔款与给付 3.1 万亿元，较好地发挥了经济补偿和社会风险管理作用。大病保险覆盖全国 31 个省（区、市），覆盖人口达 9.2 亿。农业保险累计为 10.4 亿户次农户提供风险保障 6.5 万亿元，向 1.2 亿户次农户支付赔款 914 亿元。责任保险涵盖公共服务各领域，交强险投保率从 2010 年的 79% 提升至 2015 年的 92%。出口信用保险累计提供风险保障近 1.6 万亿美元，有力促进了外向型经济发展。保险业共发起债权、股权和项目资产支持计划 499 项，合计备案注册规模 1.3 万亿元。

发展环境不断优化。国务院发布《关于加快发展现代保险服务业的若干意见》、《关于加快发展商业健康保险的若干意见》，把保险业的战略定位提升到了前所未有的历史新高。35 个省（区、市）出台了促进保险业发展的文件，中国保监会与 26 个地方政府签署合作备忘录，在深圳、宁波等 6 个地方建立保险创新综合示范区，政府推动和政策支持的力度空前提升。推动修订《保险法》，正式实施《农业保险条例》，巨灾保险制度建设取得突破性进展，保险业发展的制度基础进一步夯实。

监管创新深入推进。初步构建中国特色的保险公司治理监管制度体系，公司治理监管进入量化评级新阶段，引领国际监管规则新趋势。建成第二代偿付能力

监管制度体系，对全球保险市场发展和国际保险监管规则建设产生重要影响。不断加强市场行为监管力度，开通 12378 维权热线，开展诉调对接，推进行业信用体系建设，综合治理车险理赔难和人身险销售误导，消费者权益得到有效保护。多边和双边国际保险监管合作不断推进，当选亚洲保险监督官论坛轮值主席，主导通过《科伦坡宣言》，我国在国际保险监管领域的话语权不断增强。构建全面、立体、高效的风险防范体系，守住了不发生系统性区域性风险的底线。

## 2、“十三五”时期我国保险业发展环境的基本特征

“十三五”时期，世情国情继续发生深刻变化，我国经济社会发展呈现新的阶段性特征。综合判断国内国际形势，我国发展仍处于可以大有作为的重要战略机遇期，但同时面临诸多问题和挑战。

从社会发展来看，我国人口老龄化进程加快，二孩政策全面放开，家庭结构发生变化，养老和医疗保障不足的矛盾凸显，商业保险在社会保障体系中的作用不断提升。随着政府职能逐步转变，社会管理方式不断创新，运用市场化手段满足社会管理和公共服务需求成为必然选择，商业保险成为国家治理体系和治理能力现代化的重要手段。社会发展日趋多元，消费结构不断升级，公众保险意识不断增强，保险需求更加多样，商业保险发展空间更加广阔。

从经济形势来看，我国经济长期向好，各领域改革全面发力，社会大局和谐稳定，为保险业平稳较快发展奠定坚实的经济基础。“一带一路”、京津冀协同发展、长江经济带等国家重大战略部署，为保险业带来新的发展机遇。供给侧改革深入推进，供给体系质量和效率逐步提升，经济结构转型升级，企业发展活力和消费者潜力得到释放，保险需求日趋多元。互联网、大数据、云计算等新技术快速发展，催生保险新产品、新技术、新模式不断涌现，为保险业创新发展提供有力支撑。

从国际环境来看，经济全球化深度推进，和平发展、合作共赢仍是当今世界的主流。我国与全球经济的联系和影响日益加深，国际交流合作不断深化，我国经济增长对全球经济复苏的外溢作用逐步明显，为保险业更好地利用国际市场创造了良好环境。全球保险发展日新月异，保险监管的理念和方式不断优化，各国监管部门合作加深，为我国保险业更好地利用国际资本、技术和人才提供了契机。

同时，我们也看到，全球经济仍处于深度调整阶段，贸易保护主义强化，国

际金融市场波动加大,风险的跨境传递加快,经济复苏面临不少新的不确定因素。我国经济正处于“三期叠加”阶段,经济增长新旧动能处于转换之中,长期积累的结构性矛盾逐步显现,经济金融综合经营加快,增加了保险市场稳定运行和风险防范的压力。保险行业发展不平衡、不协调的问题仍然突出,经营管理水平不高,创新能力不强,保险产品和服务不能完全满足市场需求,保险发展和监管面临新的压力和挑战。

### 3、河南省省情及相关情况分析

河南省作为我国产粮大省,确保粮食生产安全是党中央国务院和全国人民赋予我省的历史重托。为了确保粮食生产安全,省委省政府高瞻远瞩,特别重视保险在农业生产风险管理中的巨大作用。作为一种特殊的风险管理方式,农业保险与纯商业保险市场化运作明显不同,需要各级政府的强力推动,而河南农险暂时没有成熟的管理模式,在制度、行业规范以及政策支持等方面存在很大的发展空间,故应打造地方性保险法人机构,带领行业共同发挥保险的作用。

在全国 2015 年 GDP 排名中,河南省以 3.7 万亿元位于第五位,占全国 GDP 的比为 5.5%,仅位于广东、江苏等传统经济强省之后。2015 年,河南省财险保险约为 330 亿元,位于全国第九位,占全国财险保费比约为 4%,低于 GDP 占比约 1.5 个百分点。随着全省经济总量的快速增长以及经济结构的不断优化,可以预期的是省内保险需求将持续增强,商业保险存在着巨大的发展空间,公司作为地方法人机构将会迎来较长的黄金发展期。

相比较于其他省份,河南省作为传统的农业大省,资本活跃度不高,企业投资能力也相对有限。省内金融业发展集中表现为金融资源分散、个体规模小、质量不高、发展速度慢等;企业融资主要以间接融资为主,金融资产质量不高,不良贷款率高出全国平均水平。随着全国经济的发展,资本市场将不断规范,信用体系将不断健全,可以预期的是省内投资环境也将得到大幅度的改善,企业的投资理念和投资水平也将飞速提高,大批优秀的金融企业必将脱颖而出。公司股东具有优良的背景和雄厚的资金实力,我们可依托地方保险法人机构优势吸引投资人才,随着市场的规范化发展快速提升公司投资能力与投资业绩。

#### (1) 国家战略转型

改革开放以来,我国经济保持了高速发展,近些年 GDP 增速放缓,党中央

国务院从国家层面正在进行战略转型,调整经济增长方式,以确保经济平稳增长。同时,国家将投入更多的人力、物力和财力支持农业转变发展方式,产业化和现代化发展将是必然趋势。作为第一产业的农业,将加快与工业和服务业等第二、第三产业相融合,农业事业将开启高速发展的新篇章。

一直以来,河南省政府高度重视农业产业发展,在高标准良田建设、加快土地流转、促进规模化种植与养殖和解决涉农产业融资难等方面不断加大政策和资金扶持力度,使得农业产业得到高速的发展,大大加快了农险现代化建设的步伐。未来,农业现代化将着重体现在农业基础设施、农业生产组织、农业生产方式、农业生产技术以及管理、农产品和农业保障体系等方面。除了传统的种养两险外,我公司将在涉农财产保险、信用保证保险、责任保险、意外伤害保险等方面有着较大的发挥空间。

## (2) 政府高度重视

2014年,国务院下发了《国务院关于加快发展现代保险服务业的若干意见》(以下简称新“国十条”),新“国十条”对保险行业的未来发展起到了方向指引的作用,将会促使保险行业快速发展,重点体现在以下几个方面:

### 1) 商业保险行为将成为社会保障体系的重要支柱

保险将成为个人、家庭商业保障计划的主要承担者、企业发起的养老健康保障计划的重要提供者、社会保险市场化运作的积极参与者。

### 2) 保险将被纳入灾害事故防范救助体系

保险的特性是利用大数法则充分分散风险。未来,社会各行业将更加强化事前风险防范,减少灾害事故发生,促进安全生产和突发事件应急管理,保险在灾害事故救助方面将大有可为。

### 3) 健康保险服务多样化

保险业将大力开发各类医疗、疾病保险和失能收入损失保险等商业健康保险产品,并与基本医疗保险相衔接。

### 4) 全社会保险意识提升

新闻媒体将加大宣传和引导力度,广播电视、平面媒体及互联网等将开办专门的保险频道或节目栏目。全社会保险意识将大幅度提升。

新“国十条”给我国保险行业未来发展指明了方向,明确了商业保险公司在



未来经济发展中的重要作用，明确了保险在巨灾防范与救助、安全、健康等方面的社会责任与作用。公司应当围绕新“国十条”的指引，进行创新与发展，更好的服务于国家经济发展。

2015 年底，随着《国务院关于印发推进普惠金融发展规划（2016-2020 年）的通知》的发布，保险业迎来了新的发展机遇。针对保险业，文件鼓励加大保险服务覆盖范围，加大对小微企业信用贷款保证保险扶持力度，提升农村客户的参保率<sup>1</sup>，支持保险公司开发新的涉农领域保险产品以及在中西部省份开设分支机构等。

在历年支持农业发展的政策基础上，党中央于 2016 年 1 月发布了《关于落实发展新理念加快农业现代化实现全面小康目标的若干意见》（即 2016 年《一号文件》），包括：持续夯实现代农业基础，提高农业质量、效益和竞争力；加强资源保护和生态修复，推动农业绿色发展；推进农村产业融合，促进农民收入持续较快增长；推动城乡协调发展，提高新农村建设水平。

2012 年国务院颁布了《农业保险条例》<sup>2</sup>，从立法层面给予农业保险大力支持，明确了农业保险发展的“政府引导、市场运作、自主自愿和协同推进”原则、相关机构的工作职责以及有关保险实务运作的一些重要规则，是我国农业保险特别是政策性农业保险发展历史上的里程碑。

### （3）行业发展情况

近几年我国保险业发展迅猛，2015 年全国财产保费收入约为 8,000 亿元，同比增长约 11%，多年平均增速接近 15%。

2015 年，河南省实现财产保费收入 327 亿元，同比增长 15.2%，连续三年增幅高于全国平均水平。河南财险市场竞争格局“二八定律”明显，前六家公司<sup>3</sup>占有 80%的份额，其他 20 余家公司争夺剩余 20%的份额。

河南市场车险业务保费占比约 80%，农业保险保费<sup>4</sup>占比约 5%。近年来，随

<sup>1</sup>力图将参保率提升至 95%。根据目前农险发展情况，经营时间较长的省份参保率较高，个别省份达到了 90%。目前，我省农险参保率不足 40%，预计 2020 年该指标可达到 70%。

<sup>2</sup>《农业保险条例》在立法层面确定了农业保险的地位，但在实际操作过程中，也存在着需要完善的内容，如：如何向地方协办机构和人员支付代办费，如何统一协调组织好农业保险各方（基层政府、财政、农业、气象和保监等）共同参与、各司其职等。

<sup>3</sup>人保财险、平安财险、国寿财险、中华联合、太保财险和阳光财险。

<sup>4</sup>人保财险和中华联合占比超过 50%。太保、永安等公司也占据一定份额。

着政府对农业的重视和“一带一路”战略，农业保险、信用保证险、工程险和货运险等业务增速明显。2015年河南产险综合赔付率55.3%，综合费用率40.8%，综合成本率96.1%。行业31家公司中，13家公司出现亏损，18家公司实现承保盈利，占比达到三分之二。

## （二）农业保险面临的机遇

### 1、国家连续出台利好政策

国务院办公厅《关于加快转变农业发展方式的意见》，财政部、农业部《关于调整完善农业三项补贴的指导意见》，财政部《关于加大对产粮大县三大粮食作物农业保险支持力度的通知》等，都明确提出了加快发展农业保险的意见。此外，中央财政正在协调实施“15+X”的保费补贴模式，即除了15种全国性的补贴品种外，各地还可以选择一类或者几类特色农产品和支柱农产品，享受中央财政保费补贴或以奖代补政策。

与此同时，《国务院关于印发推进普惠金融发展规划（2016-2020年）的通知》中提出“力争使农业保险参保农户覆盖率提升至95%以上”和“支持保险公司开拓县域市场，对其在中西部设立省级分公司和各类分支机构适度放宽条件、优先审批”，可以预期随着农业保险参保率的快速提升和保险机构铺设难度降低，我公司有着广阔的市场潜力。

### 2、地方政府的大力支持

在持续对农业产业大力支持基础上，2015年初中共河南省委发布了《关于加大改革创新力度加快转变农业发展方式、加强农业现代化建设的实施意见》，文件明确提出“加快制定农业保险的支持政策，开展精准保险。发挥中原农业保险公司地方法人机构优势，稳步提高农业保险承保服务能力，鼓励发展各类地方特色农业保险。加大省财政对产粮大县三大粮食作物（小麦、玉米、水稻）保险的保费补贴力度，逐步降低或取消产粮大县三大粮食作物县级财政保费补贴比例。”2016年初，省政府发布了《河南省人民政府关于印发河南省加快转变农业发展方式实施方案的通知》，文件再次提出“发挥中原农业保险股份有限公司的作用，鼓励商业保险机构开发适应新型农业经营主体需求的多档次、高保障保险产品。从2016年开始，探索开展产值保险、目标价格保险等试点，逐步提高省财

政对产粮大县小麦、玉米、水稻保险的保费补贴比例。”

### 3、农业规模化经营趋势明显

无论种植业还是养殖业，河南省优势地位明显，是我国农业产业最重要的组成部分。

种植业方面。据相关资料显示，我省耕地面积约 1 亿亩，截至 2014 年底土地流转面积已经超过 3,393 万亩，新型农业经营主体种植小麦约 1,435 万亩，种植玉米约 879 万亩，占流转面积比分别约为 42%和 26%，占总耕地面积比分别约为 14%和 9%。随着土地确权工作的展开，土地流转将加速进行，可以预期的是政府对合作社、农企、家庭农场、种养大户等新型主体的扶持力度将更大，预计到 2020 年新型经营主体播种面积占耕地面积比有望突破 30%。

养殖业方面。随着市场经济发展，我省养殖业规模化趋势明显。以生猪为例，2014 年规模化养殖存栏量已经超过 80%，同比增速高达 53%。肉鸡、奶牛等品种规模化养殖比重也超过了 70%，同比增速超过 30%。

### 4、农村保险市场潜力巨大

目前，无论是政策性农业保险，还是纯商业保险，在农村的渗透均存在不足。以政策性种植险保险为例，其参保率不足 40%，远低于全国平均水平。由于本地农户对于保险的认识还比较浅薄，市场位于起步初期，远未达到成熟。截至 2014 年底，全国保险密度为 1,479 元/人，保险深度为 3.18%。河南省保险密度为 1,100.69 元/人，保险深度为 2.97%。随着河南省经济的高速发展，无论保险密度，还是保险深度，保险市场仍有很大的发展空间。

与此同时，受制于农村客户保险需求较低，搭建销售渠道比较难以及应对商车改革给城市客户带来的冲击，一定程度影响了几大商险巨头拓展农村市场进度，为农业保险公司留出了较大的发展空间。

### （三）恒荣汇彬参股农业保险公司的意义

我国保险行业正处于发展的黄金期。过去 5 年，我国总保费收入从 2011 年的 14,339 亿元增长至 2016 年的 30,959 亿元，年化增速约为 16.64%；而且全国保费收入增速逐年加快，2016 年增速更是高达 27.5%，创 2008 年以来新高。

《关于加快发展现代保险服务业的若干意见》提出今后将健全农业保险服务

体系，各地要根据自身实际，支持保险机构提供保障适度、保费低廉、保单通俗的“三农”保险产品。鼓励开展多种形式的互助合作保险，积极发展农村小额信贷保险、农房保险、农业基础设施保险、森林保险，以及农民养老健康保险、农村小额人身保险等普惠保险业务。

传统的农业保险主要是指种植业和养殖业保险，但近几年，我国的农业保险已经扩展到了农村的财产保险、人身保险等多个方面。“三农”保险是我国所特有的，是对农业保险本身的创新和发展。

中原农险未来发展将以促进国家粮食安全生产为重点，以保障“三农”持续发展为己任，立足中原、面向全国，秉承“政府引导、市场运作、坚持创新、突出特色、追求专业、稳健经营”的宗旨，坚持市场化、合规化、科技化的发展思路，实施专业化、差异化、特色化的经营模式，努力成为中原地区现代金融、灾害救助、农业风险保障及社会风险管理体系的重要组成部分。

恒荣汇彬作为保险行业中介，正需要凭借保险业蓬勃发展的契机，实施“全牌照”产业链战略布局，致力于打造首屈一指的保险中介服务集团，真正实现保险全方位发展。因此，投资参股保险公司为战略实施的必须步骤，也是公司扩张产业链，打造核心竞争优势的有力保障。

### 三、本次交易的基本情况

#### （一）交易对方和交易标的

交易对方名称：中原农业保险股份有限公司

交易标的名称：中原农业保险股份有限公司 14,970 万股股份

交易标的类别：股权类资产

#### （1）中原农险基本情况

根据中原农险提供的工商登记资料，中原农险现持有河南省工商行政管理局核发的统一社会信用代码为 9141000034160905XJ 的营业执照，其基本情况如下：

名称	中原农业保险股份有限公司
统一社会信用代码	9141000034160905XJ
企业类型	股份有限公司（非上市）

法定代表人	毕治军
注册资本	110000 万元
住所	郑州市郑州新区商务外环路 20 号海联大厦 8 层、22 层
成立日期	2015 年 05 月 13 日
营业期限至	长期
经营范围	农业保险、财产损失保险、责任保险、短期健康保险和意外伤害保险、信用保险和保证保险，其中农业保险及其他涉农保险保费收入总和占全部保费收入的比例不低于 60%；上述业务的再保险业务；国家法律、法规允许的资金运用业务；经中国保监会批准的其他业务。

## (2) 中原农险的股权结构

恒荣汇彬对中原农险增资前，中原农险各主要投资人的投资规模和出资比例如下：

股东名称	出资额（万元）	出资比例（%）	出资方式
河南省农业综合开发公司	22,000	20.00	货币
河南中原高速公路股份有限公司	20,000	18.18	货币
河南省豫资城乡投资发展有限公司	16,000	14.55	货币
洛阳城市发展投资集团有限公司	5,000	4.54	货币
周口市综合投资有限公司	5,000	4.54	货币
安阳经济开发集团有限公司	5,000	4.54	货币
焦作市投资集团有限公司	5,000	4.54	货币
南阳投资集团有限公司	5,000	4.54	货币
三门峡市农发投资有限公司	3,000	2.73	货币
商丘市发展投资有限公司	3,000	2.73	货币
许昌市投资总公司	3,000	2.73	货币
驻马店市投资有限公司	3,000	2.73	货币
新乡平原发展投资有限公司	3,000	2.73	货币
郑州发展投资集团有限公司	3,000	2.73	货币
鹤壁市经济建设投资集团有限公司	3,000	2.73	货币
濮阳市经济技术开发公司	3,000	2.73	货币
漯河市经济发展投资总公司	3,000	2.73	货币

合计	110,000	100.00	
----	---------	--------	--

## （二）交易价格

恒荣汇彬于 2017 年 9 月 14 日第一届董事会第十七次会议审议通过了《关于公司支付现金认购股份暨重大资产重组的议案》，拟向中原农险出资人民币 16,467 万元。其中 14,970 万元计入中原农险注册资本，占中原农险增资后注册资本的 4.99%，剩余 1,497 万元计入中原农险资本公积。

## （三）本次交易不构成关联交易

公司与交易对方之间不存在《公司法》第 216 条第（四）项所规定的关联关系，不构成《企业会计准则第 36 号——关联方披露》规定的关联方，因此本次交易不构成关联交易。

## （四）本次交易构成重大资产重组

根据《重组管理办法》第二条规定：公众公司及其控股或者控制的公司购买、出售资产，达到下列标准之一的，构成重大资产重组：（一）购买、出售的资产总额占公众公司最近一个会计年度经审计的合并财务会计报表期末资产总额的比例达到 50% 以上；（二）购买、出售的资产净额占公众公司最近一个会计年度经审计的合并财务会计报表期末净资产额的比例达到 50% 以上，且购买、出售的资产总额占公众公司最近一个会计年度经审计的合并财务会计报表期末资产总额的比例达到 30% 以上。

根据《重组管理办法》第三十五条规定：计算本办法第二条规定的比例时，应当遵守下列规定：（一）购买的资产为股权的，且购买股权导致公众公司取得被投资企业控股权的，其资产总额以被投资企业的资产总额和成交金额二者中的较高者为准，资产净额以被投资企业的净资产额和成交金额二者中的较高者为准；出售股权导致公众公司丧失被投资企业控股权的，其资产总额、资产净额分别以被投资企业的资产总额以及净资产额为准。除前款规定的情形外，购买的资产为股权的，其资产总额、资产净额均以成交金额为准；出售的资产为股权的，其资产总额、资产净额均以该股权的账面价值为准。（二）购买的资产为非股权

资产的，其资产总额以该资产的账面值和成交金额二者中的较高者为准，资产净额以相关资产与负债账面值的差额和成交金额二者中的较高者为准；出售的资产为非股权资产的，其资产总额、资产净额分别以该资产的账面值、相关资产与负债账面值的差额为准；该非股权资产不涉及负债的，不适用第二条第三款第（二）项规定的资产净额标准。（三）公众公司同时购买、出售资产的，应当分别计算购买、出售资产的相关比例，并以二者中比例较高者为准。（四）公众公司在 12 个月内连续对同一或者相关资产进行购买、出售的，以其累计数分别计算相应数额。已按照本办法的规定履行相应程序的资产交易行为，无须纳入累计计算的范围。交易标的资产属于同一交易方所有或者控制，或者属于相同或者相近的业务范围，或者中国证监会认定的其他情形下，可以认定为同一或者相关资产。

根据中审华会计师事务所（特殊普通合伙）于 2017 年 3 月 31 日出具的 CAC 证审字[2017]0308 号《审计报告》，本次交易拟购买的资产总额占恒荣汇彬 2016 年 12 月 31 日经审计的合并财务会计报表期末资产总额的比例为 178.60%，占净资产总额的比例为 192.19%。因此，上述交易构成重大资产重组。

项目	恒荣汇彬	购买资产 成交金额(元)	比率(%)
资产总额	92,199,694.91	164,670,000.00	178.60
净资产总额	85,679,297.34		192.19

#### 四、本次交易决策过程

##### （一）公众公司已经履行的决策过程

2017 年 9 月 14 日，恒荣汇彬召开第一届董事会第十七次会议，以 5 票同意，0 票反对、0 票弃权审议通过了《关于公司支付现金认购股份暨重大资产重组的议案》。

上述议案均不涉及关联交易事项，不存在回避表决情况。

##### （二）交易对方已经履行的决策程序

2016 年 12 月 23 日，中原农业保险股份有限公司召开 2016 年第二次临时股东大会，以 100%同意，0%反对，0%弃权审议通过了《中原农业保险股份有限

公司增资扩股方案》。

### （三）本次交易尚需履行的决策过程

根据《重组办法》第十三条、第十八条的规定，本次交易尚需取得恒荣汇彬股东大会审议通过。经股东大会决议后，应当在2个工作日内将重大资产重组报告书、独立财务顾问报告、法律意见书以及重组涉及的审计报告、资产评估报告（或资产估值报告）等信息披露文件报送全国中小企业股份转让系统，并通过审核。

根据《股份认购协议书》，本次交易待确定认购对象以及各自的认购份额后，尚需中原农险股东大会批准。

## 五、本次交易特别风险提示

根据《中华人民共和国保险法》第八十四条：“保险公司有下列情形之一的，应当经保险监督管理机构批准：（一）变更名称；（二）变更注册资本；（三）变更公司或者分支机构的营业场所；（四）撤销分支机构；（五）公司分立或者合并；（六）修改公司章程；（七）变更出资额占有限责任公司资本总额百分之五以上的股东，或者变更持有股份有限公司股份百分之五以上的股东；（八）国务院保险监督管理机构规定的其他情形。”根据《保险公司股权管理办法》第二十九条：“保险公司变更注册资本，应当向中国保监会提出书面申请，并提交以下材料：（一）公司股东会或者股东大会通过的增加或者减少注册资本的决议；（二）增加或者减少注册资本的方案和可行性研究报告；（三）增加或者减少注册资本后的股权结构；（四）验资报告和股东出资或者减资证明；（五）退出股东的名称、基本情况及减资金额；（六）新增股东应当提交本办法第二十八条规定的有关材料；（七）中国保监会规定的其他材料。”由于中原农险增加注册资本仍需报保险监督管理机构批准，因此若未得到批准，恒荣汇彬存在无法参与本次中原农险增资的风险。



## 第二章 公众公司基本情况

### 一、公众公司基本信息

公司名称：北京恒荣汇彬保险代理股份有限公司

注册资本：8,234 万元

法定代表人：尹进保

企业类型：股份有限公司（非上市）

有限公司成立日期：2009 年 02 月 16 日

股份公司成立日期：2016 年 05 月 26 日

营业期限：2009-02-16 至无固定期限

住 所：北京市朝阳区光华路 7 号 19 层 19B10 单元

邮 编：100020

电 话：010-58427244

传 真：010-85606246

电子邮箱：hrhb@hrhbbx.com

网 址：<http://www.hrhbbx.com/>

信息披露负责人：苗雯

统一社会信用代码：<http://www.hrhbbx.com/>

所属行业：根据中国证监会发布的《上市公司行业分类指引（2012 年修订）》，公司所属行业为保险业（行业编码：J68）。根据《国民经济行业分类》（GB/T4754-2011），世纪保险所属行业为“金融业-保险业-保险经纪与代理服务”下的“保险经纪与代理服务”（J6850）。根据全国中小企业股份转让系统《挂牌公司管理型行业分类指引》，世纪保险所属行业为“金融业-保险业-保险经纪与代理服务”（行业代码为 J6850）。

经营范围：在全国区域内（港、澳、台除外）代理销售保险产品；代理收取保险费；代理相关保险业务的损失勘查和理赔；中国保监会批准的其他业务（经营保险代理业务许可证有效期至 2018 年 10 月 1 日）。（企业依法自主选择经营项目，开展经营活动；依法须经批准的项目，经相关部门批准后依批准的内容开展经营活动；不得从事本市产业政策禁止和限制类项目的经营活动。）

主营业务：公司系一家以保险产品代理销售为主营业务的专业代理销售公司。公司以发展线上线下客户为导向，通过专业化的保险代理服务为客户提供最优的综合保险和风险管理解决方案。保险代理销售业务是在与保险公司签订保险代理销售合同后，在保监会监管许可范围内，为保险公司代理销售相关保险产品。公司目前营业收入主要以代理销售寿险、车险类及非车险类保险产品，取得保险代理佣金为主。公司与多家保险公司保持长期稳定的合作关系，积累了保险产品代理商业谈判、销售及产品创新等各方面经验。公司自 2009 年成立以来，主营业务未发生重大变化。

公司挂牌情况：2016 年 11 月 30 日，全国中小企业股份转让系统出具了《关于同意北京恒荣汇彬保险代理股份有限公司股票在全国中小企业股份转让系统挂牌的函》（股转系统函[2016]【8871】号），同意公司股票在全国中小企业股份转让系统挂牌，纳入非上市公众公司监管。公司股票于 2016 年 12 月 15 日起在全国中小企业股份转让系统挂牌公开转让，证券简称为“恒荣汇彬”，证券代码为“870190”，转让方式为“协议转让”。

## 二、公众公司的设立情况

### （一）公司设立情况

公众公司从设立至今，历次股权、注册资本变更均按照法律法规、《公司章程》的规定，进行了相应的股东会/股东大会决议、进行验资等手续并办理了工商变更手续，合法合规。其中有限公司设立至变更为股份有限公司期间的历次股权、注册资本变更，详见恒荣汇彬于 2016 年 11 月 30 日在全国中小企业股份转让系统官网（www.neeq.cc 或 www.neeq.com.cn）公开披露的《北京恒荣汇彬保险代理股份有限公司公开转让说明书》之“第一节基本情况”之“五、公司股本形

成及变动情况”。

恒荣汇彬于 2016 年 12 月 15 日起在全国中小企业股份转让系统挂牌公开转让。

#### 1、股份公司第一次定向发行

2017 年 3 月，恒荣汇彬定向发行 1600 万股，发行价格 9.20 元/股，2017 年 3 月，公司完成了股份公司第一次股票发行的登记手续，并取得股份登记确认书，公司的注册资本由 6000 万元增加至 7600 万元。该次股票发行的无限售条件股份已于 2017 年 3 月 31 日在全国中小企业股份转让系统挂牌并公开转让。

#### 2、股份公司第二次定向发行

2017 年 8 月，恒荣汇彬定向发行 634 万股，发行价格 17.50 元/股，2017 年 8 月，公司完成了股份公司第二次股票发行的登记手续，并取得股份登记确认。公司的注册资本由 7600 万元增加至 8234 万元。该次股票发行的无限售条件股份已于 2017 年 8 月 31 日在全国中小企业股份转让系统挂牌并公开转让。

### (二) 目前股本结构

截至本报告书签署之日，恒荣汇彬的股本为 8234 万股，具体如下：

股份性质		股本结构	
		数量（股）	比例（%）
无限售条件的股份	1、控股股东、实际控制人	17,800,000	21.62
	2、董事、监事及高级管理人员（除控股股东、实际控制人外）		
	3、核心员工		
	4、其他	24,540,000	29.80
	无限售条件的股份合计	42,340,000	51.42
有限售条件的股份	1、控股股东、实际控制人	35,600,000	43.24
	2、董事、监事及高级管理人员（除		

	控股股东、实际控制人外)		
	3、核心员工		
	4、其他	4,400,000	5.34
	有限售条件的流通股合计	40,000,000	48.58
<b>总股本</b>		<b>82,340,000</b>	<b>100.00</b>

其中，恒荣汇彬前十名股东及持股情况如下：

序号	股东名称	持股数量 (股)	持股比例 (%)	股东性质	限售股份 (股)
1	深圳市恒昌富盈互联网 金融服务有限公司	53,400,000	64.85	法人股东	35,600,000
2	同路一号新三板定增私 募基金	16,000,000	19.43	金融产品	0
3	北京隆惠通管理顾问中 心(有限合伙)	6,600,000	8.02	有限合伙股东	4,400,000
4	唯度优(北京)科贸有限 公司	2,740,000	3.33	法人股东	0
5	北京宏祥畅远通讯器材 有限公司	2,460,000	2.99	法人股东	0
6	北京金成希达贸易有限 公司	1,140,000	1.38	法人股东	0
<b>合计</b>		<b>82,340,000</b>	<b>100.00</b>		<b>40,000,000</b>

### 三、公众公司控股权变动情况

公司最近两年的控股股东为恒昌富盈，实际控制人为秦洪涛、刘冰，期间未发生变更。

本次交易为购买交易对手之出资额，交易对公众公司股权结构并不产生影响，交易完成后，恒荣汇彬的控股股东、实际控制人仍为秦洪涛、刘冰。

## 四、主营业务发展及主要财务指标

### （一）主营业务

公司系一家以保险产品代理销售为主营业务的专业代理销售公司。公司以发展线上线下客户为导向,通过专业化的保险代理服务为客户提供最优的综合保险和风险管理解决方案。保险代理销售业务是在与保险公司签订保险代理销售合同后,在保监会监管许可范围内,为保险公司代理销售相关保险产品。公司目前营业收入主要以代理销售寿险、车险类及非车险类保险产品,取得保险代理佣金为主。公司与多家保险公司保持长期稳定的合作关系,积累了保险产品代理商业谈判、销售及产品创新等各方面经验。公司自 2009 年成立以来,主营业务未发生重大变化。

### （二）最近两年一期主要财务指标项目

项目	2017 年 1-6 月 (未经 审计)	2016 年度	2015 年度
资产总计 (元)	395,089,389.20	92,199,694.91	76,208,417.19
负债总计 (元)	142,842,770.00	6,520,397.57	15,989,274.77
归属于挂牌公司股东的 净资产 (元)	252,246,619.20	85,679,297.34	60,219,142.42
营业收入 (元)	94,862,715.67	62,156,808.95	34,204,596.31
归属于挂牌公司股东的 净利润 (元)	19,357,321.86	14,336,558.92	10,829,214.00

## 五、公众公司控股股东及实际控制人基本情况

### （一）公众公司控股股东

公众公司的控股股东是深圳市恒昌富盈互联网金融服务有限公司。

恒昌富盈成立于 2015 年 1 月 27 日,注册资本 5000 万元。根据 2016 年 3

月 28 日深圳市场监督管理局核发的《营业执照》（统一社会信用代码：91440300326505420K），住所：深圳市前海深港合作区前湾一路 1 号 A 栋 201 室（入驻深圳市前海商务秘书有限公司）。经营范围：依托互联网技术手段，提供金融中介服务（根据国家规定需要审批的，获得审批后方可经营）；接受金融机构委托从事金融外包业务（根据法律、行政法规、国务院规定等规定需要审批的，依法取得相关审批文件后方可经营）；从事保理业务（非银行融资类）；受托资产管理（不得从事信托、金融资产管理、证券资产管理等业务）；供应链管理；网络技术服务（不含限制项目）；文化活动策划；企业管理咨询；经济信息咨询；股权投资（法律、行政法规、国务院决定禁止的项目除外，限制的项目须取得许可后方可经营）；投资兴办实业（具体项目另行申报）。

## （二）控股股东的实际控制人

公司控股股东是恒昌富盈；实际控制人是秦洪涛和刘冰。

秦洪涛先生，出生于 1976 年 11 月，中国国籍，无境外居留权，北京大学 EMBA 毕业。2010 年 5 月至 2011 年 5 月，任北京一起拼网络科技有限公司执行董事；2011 年 5 月至今，任北京恒昌利通投资管理有限公司执行董事；2016 年 5 月至今，任恒荣汇彬董事。

刘冰女士，出生于 1984 年 3 月，中国国籍，无境外居留权，本科学历。2010 年 5 月至 2011 年 5 月，任北京一起拼网络科技有限公司副总裁兼财务总监；2011 年 6 月至今，任北京恒昌利通投资管理有限公司副总裁兼财务总监。

## 六、本次重组前后公众公司治理结构、关联交易及同业竞争的变化情况

### （一）重组前后公众公司治理结构变化情况

本次重组前，恒荣汇彬按照《公司法》、《全国中小企业股份转让系统业务规则（试行）》等相关规定和公司章程的规定建立健全完善的公司治理制度。本次交易完成后，中原农险成为恒荣汇彬游的参股公司，本次交易各方未在交易合同中就恒荣汇彬的组织机构及公司董事、监事、高级管理人员调整作出约定。因

此，本次交易并不导致恒荣汇彬控股股东、实际控制人、董事、监事及高级管理人员发生改变。

本次重组后，公众公司治理架构未发生变化，不影响公司治理结构的有效运作，亦不会对公司治理结构构成不利影响。

## （二）重组前后公众公司关联交易变化情况

重组前，公众公司与交易对手不具有关联关系，本次交易不构成关联交易。公众公司在投资中原农险前，未与中原农险发生过交易。

重组后，公众公司持有交易对手中原农险 4.99% 的出资额。根据《中华人民共和国公司法》、《非上市公众公司信息披露内容与格式准则第 1 号——公开转让说明书》、《企业会计准则第 36 号--关联方披露》、《全国中小企业股份转让系统挂牌公司信息披露细则（试行）》、《全国中小企业股份转让系统主办券商尽职调查工作指引（试行）》、《挂牌审查一般问题内核参考要点（试行）》对关联方的界定，中原农险不属于恒荣汇彬的关联方。

因此，重组后恒荣汇彬的关联交易不会发生变化。

## （三）重组前后公众公司同业竞争的变化情况

重组前后，公众公司控股股东是恒昌富盈，实际控制人均为秦洪涛、刘冰，未发生变更。本次交易完成后，恒荣汇彬将持有中原农险 4.99% 出资额，不会导致中原农险控股股东、实际控制人发生变化。

因此，重组前后公众公司同业竞争情况未发生改变。

## 七、公众公司其他情况

截至本报告书签署之日，公众公司自挂牌以来不存在资金、资产被实际控制人或其他关联方占用的情形，亦不存在公众公司为实际控制人及其关联人提供担保的情形。

截至本报告书签署之日，公众公司及其控股股东、实际控制人、控股子公司不存在为失信联合惩戒对象的情形。

## 第三章 交易对方基本情况

### 一、交易对方基本信息

公司名称	中原农业保险股份有限公司
公司性质	股份公司（非上市）
注册地址	郑州市郑东新区商务外环路20号海联大厦8层、22层
办公地址	郑州市郑东新区商务外环路20号海联大厦8层、22层
统一社会信用代码	9141000034160905XJ
注册资本	110000万元人民币
成立日期	2015年05月13日
法定代表人	毕治军
经营范围	农业保险、财产损失保险、责任保险、短期健康保险和意外伤害保险、信用保险和保证保险，其中农业保险及其他涉农保险保费收入总和占全部保费收入的比例不低于60%；上述业务的再保险业务；国家法律、法规允许的资金运用业务；经中国保监会批准的其他业务。
主营业务	保险业务范围已完成农业保险、涉农保险、企财险、家财险、意外保险、健康保险、机动车辆保险、信用保险、保证保险等15类主流财产保险产品的全覆盖。投资业务将资本金、保险结余等资金投资于存款、债券、股票、基金、信托、保险资管产品等各类中国保监会许可范围内的金融产品，是保险业务的重要补充。

### 二、交易对方与公众公司的关联关系

交易对方与本公司、本公司的实际控制人、董事、监事、高级管理人员均不存在关联关系。



### 三、交易对方及其主要管理人员最近两年内违法违规情形及其情况说明

根据交易对方及其主要管理人员提供的相关证明文件和承诺函，本次重大资产重组的交易对方中原农险在最近两年内均不存在重大违法违规情形，也未受到重大处罚。

截至本报告书签署之日，交易对手方及其实际控制人不存在为失信联合惩戒对象的情形，交易对手方无控股子公司。

## 第四章 交易标的的情况

### 一、交易标的的基本情况

交易标的名称：中原农业保险股份有限公司 14,970 万股股份。

交易标的类别：股权类资产

中原农险的基本情况如下：

公司名称	中原农业保险股份有限公司
公司性质	股份公司（非上市）
注册地址	郑州市郑东新区商务外环路20号海联大厦8层、22层
办公地址	郑州市郑东新区商务外环路20号海联大厦8层、22层
统一社会信用代码	9141000034160905XJ
注册资本	110000万元人民币
成立日期	2015年05月13日
法定代表人	毕治军
经营范围	农业保险、财产损失保险、责任保险、短期健康保险和意外伤害保险、信用保险和保证保险，其中农业保险及其他涉农保险保费收入总和占全部保费收入的比例不低于60%；上述业务的再保险业务；国家法律、法规允许的资金运用业务；经中国保监会批准的其他业务。
主营业务	保险业务范围已完成农业保险、涉农保险、企财险、家财险、意外保险、健康保险、机动车辆保险、信用保险、保证保险等15类主流财产保险产品的全覆盖。投资业务将资本金、保险结余等资金投资于存款、债券、股票、基金、信托、保险资管产品等各类中国保监会许可范围内的金融产品，是保险业务的重要补充。

### 二、历史沿革

## （一） 2015年5月，设立

2014年8月8日，中原农险十七名发起人签署《发起人协议书》，拟共同发起设立中原农业保险股份有限公司，约定中原农险注册资本为人民币110000万元。

2014年10月20日，国家工商行政管理总局以（国）登记内名预核字[2014]第3324号《企业名称预先核准通知书》，核准中原农险名称为“中原农业保险股份有限公司”。

2015年2月9日，中原农险召开创立大会，会议审议通过《中原农业保险股份有限公司筹建工作报告》、《中原农业保险股份有限公司章程》、《关于向中国保监会提出开业申请的议案》等议案。

2015年5月8日，中国保险监督管理委员会以保监许可[2015]408号《关于中原农业保险股份有限公司开业的批复》，批准中原农险开业。

2015年5月13日，河南省工商行政管理局向中原农险核发了设立时的《企业法人营业执照》（注册号410000000035581（1-1））。中原农险设立时的住所为郑州市郑东新区商务外环路20号海联大厦8层、22层，法定代表人为毕治军，注册资本为人民币110000万元，实收资本为人民币110000万元，公司类型为股份有限公司，经营范围为农业保险，涉农领域的财产损失保险、责任保险、短期健康保险和意外伤害保险、信用保险和保证保险，其中农业保险保费收入占全部保费收入的比例不低于60%；上述业务的再保险业务；国家法律、法规允许的资金运用业务；经中国保监会批准的其他业务。

中原农险设立时的股权结构为：

股东名称	出资额（万元）	出资比例（%）	出资方式
河南省农业综合开发公司	22,000	20.00	货币
河南中原高速公路股份有限公司	20,000	18.18	货币
河南省豫资城乡投资发展有限公司	16,000	14.55	货币
洛阳城市发展投资集团有限公司	5,000	4.54	货币

周口市综合投资有限公司	5,000	4.54	货币
安阳经济开发集团有限公司	5,000	4.54	货币
焦作市投资集团有限公司	5,000	4.54	货币
南阳投资集团有限公司	5,000	4.54	货币
三门峡市农发投资有限公司	3,000	2.73	货币
商丘市发展投资有限公司	3,000	2.73	货币
许昌市投资总公司	3,000	2.73	货币
驻马店市投资有限公司	3,000	2.73	货币
新乡平原发展投资有限公司	3,000	2.73	货币
郑州发展投资集团有限公司	3,000	2.73	货币
鹤壁市经济建设投资集团有限公司	3,000	2.73	货币
濮阳市经济技术开发公司	3,000	2.73	货币
漯河市经济发展投资总公司	3,000	2.73	货币
<b>合计</b>	<b>110,000</b>	<b>100.00</b>	

## (二) 2015年12月，变更经营范围

2015年12月1日，中国保险监督管理委员会以保监许可[2015]1163号《关于中原农业保险股份有限公司变更业务范围的批复》，同意中原农险业务范围由“农业保险，涉农领域的财产损失保险、责任保险、短期健康保险和意外伤害保险、信用保险和保证保险，其中农业保险保费收入占全部保费收入的比例不低于60%；上述业务的再保险业务；国家法律、法规允许的资金运用业务；经中国保监会批准的其他业务。”变更为“农业保险、财产损失保险、责任保险、短期健康保险和意外伤害保险、信用保险和保证保险，其中农业保险及其他涉农保险保费收入总和占全部保费收入的比例不低于60%；上述业务的再保险业务；国家法律、法规允许的资金运用业务；经中国保监会批准的其他业务。”。2015年12月23日，中原农险向河南省工商行政管理局提交变更申请，同日，河南省工商行政管理局向中原农险核发了本次变更后的《企业法人营业执照》（统一社会信用代码9141000034160905XJ）。

### (三) 2016年6月，股东名称变更

因中原农险股东之一濮阳市经济技术开发公司名称变更为濮阳市经济发展投资公司，2016年6月6日，中原农险向河南省工商行政管理局申请发起人名称变更，同日，河南省工商行政管理局核准本次变更。

本次变更完成后，中原农险的股权结构如下：

股东名称	出资额（万元）	出资比例（%）	出资方式
河南省农业综合开发公司	22,000	20.00	货币
河南中原高速公路股份有限公司	20,000	18.18	货币
河南省豫资城乡投资发展有限公司	16,000	14.55	货币
洛阳城市发展投资集团有限公司	5,000	4.54	货币
周口市综合投资有限公司	5,000	4.54	货币
安阳经济开发集团有限公司	5,000	4.54	货币
焦作市投资集团有限公司	5,000	4.54	货币
南阳投资集团有限公司	5,000	4.54	货币
三门峡市农发投资有限公司	3,000	2.73	货币
商丘市发展投资有限公司	3,000	2.73	货币
许昌市投资总公司	3,000	2.73	货币
驻马店市投资有限公司	3,000	2.73	货币
新乡平原发展投资有限公司	3,000	2.73	货币
郑州发展投资集团有限公司	3,000	2.73	货币
鹤壁市经济建设投资集团有限公司	3,000	2.73	货币
濮阳市经济发展投资公司	3,000	2.73	货币
漯河市经济发展投资总公司	3,000	2.73	货币
<b>合计</b>	<b>110,000</b>	<b>100.00</b>	

中原农险是依法设立并有效存续的有限责任公司，具有独立的企业法人资格。中原农险的工商变更依法履行了相关的内部审议程序。中原农险历次股权转让及注册资本变更均依法办理了工商变更登记，前述变更合法有效。

### 三、交易标的的产权结构及控制关系

#### (一) 中原农险股权结构

截至本重大资产重组报告书签署之日，中原农险不存在控股股东，其实际控制人为河南省财政厅，其股权结构树状图如下：

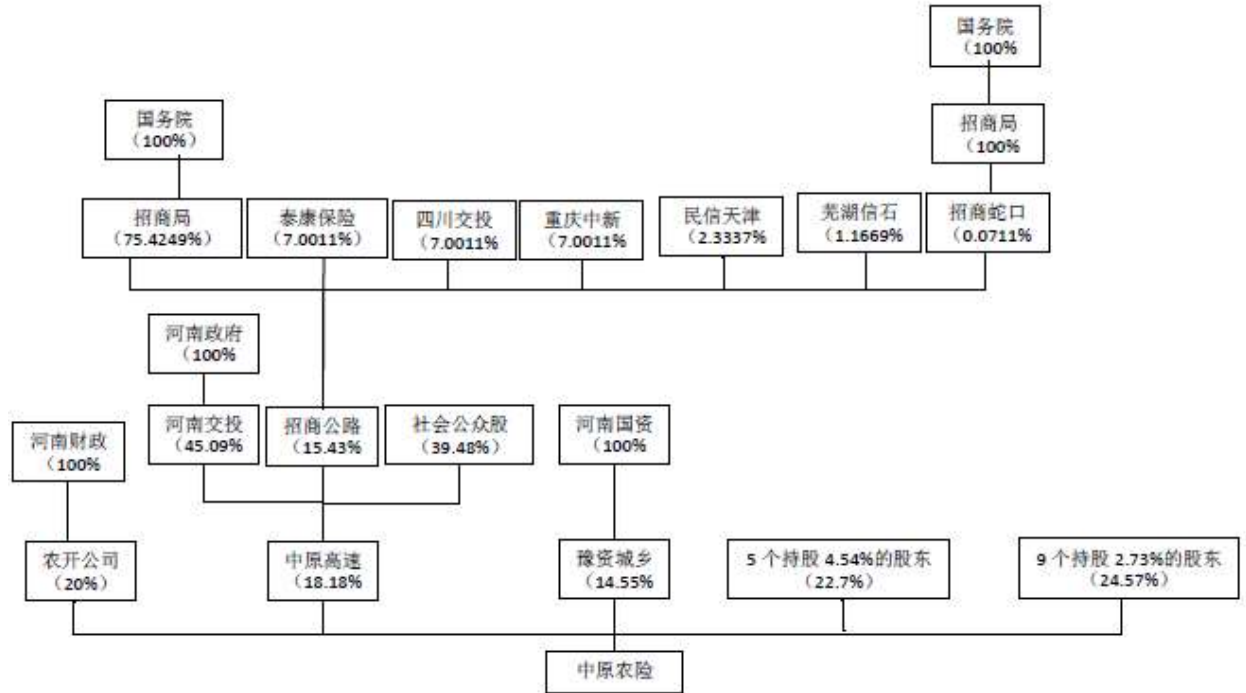

#### 5个持股4.54%股东股权结构如下：

洛阳城投：洛阳市财政局持股60%，洛阳市国资委持股40%。

周口综投：周口市人民政府持股100%。

安阳经开：安阳市经济技术开发公司持股100%，安阳市财政局持有安阳市经济技术开发公司100%股份。

焦作投资：焦作市国资委持股100%。

南阳投资：南阳市财政局持股100%。

#### 9个持股2.73%股东股权结构如下：

三门峡农发：三门峡市投资集团有限公司通过三门峡市财经投资公司持股100%，三门峡市政府持有三门峡市投资集团有限公司100%股份。

商丘发投：商丘市财政局持股100%。

许昌投资：许昌市财政局持股100%。

驻马店投资：驻马店市政府持股 100%。

平原发投：新乡市国资委持股 100%。

郑州发投：郑州市政府持股 100%。

鹤壁建投：鹤壁市国资局 100%。

濮阳经发：濮阳市财政局 100%。

漯河经发：漯河市政府 100%。

## （二） 章程中可能对本次交易产生影响的主要内容或相关投资协议

中原农险章程中，不存在可能对本次交易产生影响的内容，亦不存在相关投资协议。

## （三） 原高管人员安排

公众公司此次投资未对中原农险原高管人员安排产生影响。

## （四） 影响标的资产独立性的协议或其他安排

公众公司本次投资不存在影响标的资产独立性的协议或其他安排，包括但不限于让渡经营管理权、收益权等。

## 四、标的公司组织架构

截至本报告出具之日，中原农险组织架构如下图所示：

中原农业保险股份有限公司  
组织架构图

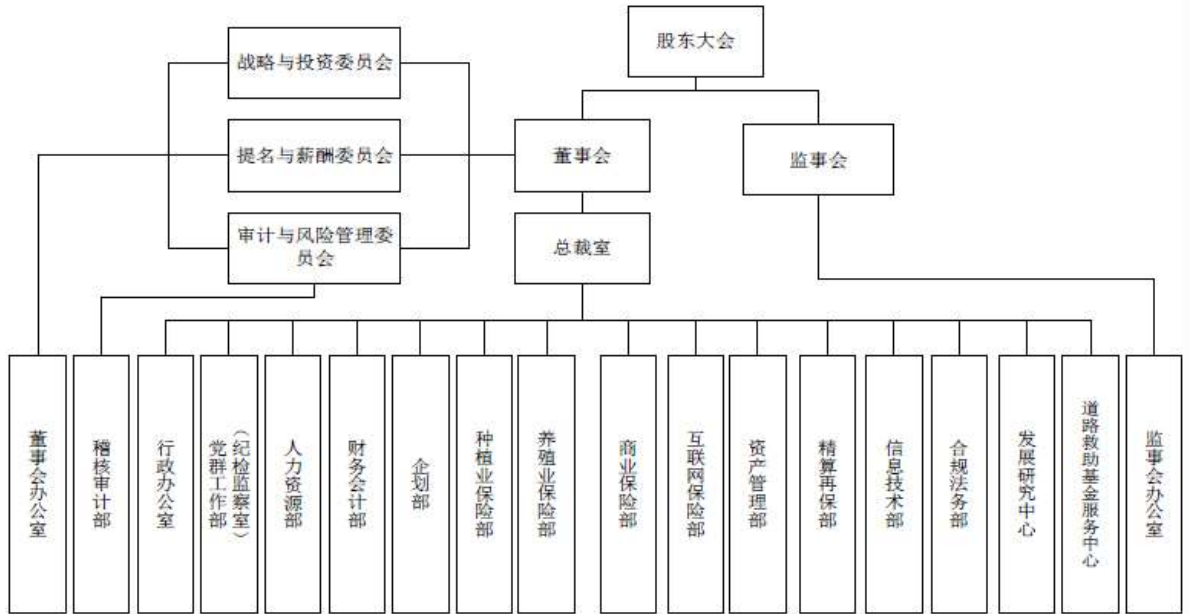

## 五、参股子公司及分支机构情况

截至本重组报告书签署日，中原农险有 1 个参股子公司及 98 个分公司。

### (一) 参股子公司基本信息

#### 1、上海保险交易所股份有限公司

企业名称	上海保险交易所股份有限公司
统一社会信用代码	91310000MA1FL2D994
注册资本	223500 万人民币
公司类型	股份有限公司（非上市、自然人投资或控股）
企业地址	中国（上海）自由贸易试验区陆家嘴东园路 18 号 19 层
法定代表人	曾于瑾
成立日期	2016-06-06
营业期限	2016-06-06 至 无固定期限
经营范围	为保险、再保险、保险资产管理及相关产品的交易提供场所、设施和服务，制定并实施相关业务规则，协助委托人选择保险经纪公司、保险公司、再保险公司等保险机构及办理相关手续，代理销售保险



	及相关产品并代理收取费用，提供保险、再保险、保险资产管理的支付、结算，提供信息安全咨询、信息技术外包服务，提供与保险、再保险市场相关的研究咨询、教育培训及数据信息服务，开展与公司业务相关的投资，法律法规允许的其他业务。【依法须经批准的项目，经相关部门批准后方可开展经营活动】
--	---

中原农险持有上海保险交易所股份有限公司 0.4474% 股权。

## （二） 分公司基本信息

### 1、中原农业保险股份有限公司登封市营销服务部

企业名称	中原农业保险股份有限公司登封市营销服务部
统一社会信用代码	91410185MA449PR312
公司类型	其他股份有限公司分公司(非上市)
企业地址	登封市南环路北侧运管隔壁鑫鑫花园门市房一层
法定代表人	梅春霞
成立日期	2017-08-14
营业期限	2017-08-14 至 2027-08-13
经营范围	农业保险、财产损失保险、责任保险、短期健康保险和意外伤害保险、信用保险和保证保险；经中国保监会批准的其他业务。***

### 2、中原农业保险股份有限公司社旗县营销服务部

企业名称	中原农业保险股份有限公司社旗县营销服务部
统一社会信用代码	91411327MA448DAF36
公司类型	股份有限公司分公司(国有控股)
企业地址	社旗县赊店镇北京大道北段路东侧
法定代表人	祝一帆
成立日期	2017-08-04
营业期限	2017-08-04 至 2020-08-03
经营范围	依据《经营保险业务许可证》核定的业务范围从事经营

### 3、中原农业保险股份有限公司鄢陵县营销服务部

企业名称	中原农业保险股份有限公司鄢陵县营销服务部
统一社会信用代码	91411024MA447G376J
公司类型	股份有限公司分公司(非上市、外商投资企业投资)
企业地址	许昌市鄢陵县金汇大道北侧许昌金博利箱包股份有限公司 4#-2 号楼 5 号商铺
法定代表人	杨改革
成立日期	2017-07-24
营业期限	2017-07-24 至 2027-07-23
经营范围	农业保险、财产损失保险、责任保险、短期健康保险和意外伤害保险、信用保险和保证保险，经中国保监会批准的其它业务。

#### 4、中原农业保险股份有限公司南召县营销服务部

企业名称	中原农业保险股份有限公司南召县营销服务部
统一社会信用代码	91411321MA446QJL45
公司类型	其他股份有限公司分公司(非上市)
企业地址	南召县城区世纪大道路南 1-2 层门面房
法定代表人	赵亮
成立日期	2017-07-21
营业期限	2017-07-21 至 无固定期限
经营范围	农业保险、财产损失保险、责任保险、短期健康保险和意外伤害保险、信用保险和保证保险；经中国保监会批准的其他业务。 **

#### 5、中原农业保险股份有限公司桐柏县营销服务部

企业名称	中原农业保险股份有限公司桐柏县营销服务部
统一社会信用代码	91411330MA4464WM5J
公司类型	股份有限公司分公司(国有控股)
企业地址	南阳市桐柏县滨淮路与淮源路交叉口西 300 米
法定代表人	李鹏
成立日期	2017-07-17
营业期限	2017-07-17 至 无固定期限

经营范围	农业保险、财产损失保险、责任保险、短期健康保险和意外伤害保险、信用保险和保证保险；经中国保监会批准的其他业务*
------	---

## 6、中原农业保险股份有限公司延津县营销服务部

企业名称	中原农业保险股份有限公司延津县营销服务部
统一社会信用代码	91410726MA445YP58J
公司类型	其他股份有限公司分公司(非上市)
企业地址	延津县城关镇健康路北段青青家园 19-101 号
法定代表人	李璐
成立日期	2017-07-14
营业期限	2017-07-14 至 无固定期限
经营范围	农业保险、财产损失保险、责任保险、短期健康保险和意外伤害保险、信用保险和保证保险，上述业务的再保险，经中国保险会批准的其他业务。

## 7、中原农业保险股份有限公司长垣县营销服务部

企业名称	中原农业保险股份有限公司长垣县营销服务部
统一社会信用代码	91410728MA445T6B2M
公司类型	股份有限公司分公司(非上市、外商投资企业投资)
企业地址	长垣县蒲西区华垣路蒲城公馆 6 号
法定代表人	杨超
成立日期	2017-07-13
营业期限	2017-07-13 至 无固定期限
经营范围	农业保险、财产损失保险、责任保险、短期健康保险和意外伤害保险、信用保险和保证保险；经中国保监会批准的其他业务*

## 8、中原农业保险股份有限公司西峡县营销服务部

企业名称	中原农业保险股份有限公司西峡县营销服务部
统一社会信用代码	91411323MA445J963A
公司类型	其他股份有限公司分公司(非上市)
企业地址	河南省南阳市西峡县五里桥乡银龙花园 1 号楼 1 层自西向东 4-7 号 商铺

法定代表人	张惠君
成立日期	2017-07-11
营业期限	2017-07-11 至 无固定期限
经营范围	农业保险、财产损失保险、责任保险、短期健康保险和意外伤害保险、信用保险和保证保险；经中国保监会批准的其他业务

## 9、中原农业保险股份有限公司卢氏县营销服务部

企业名称	中原农业保险股份有限公司卢氏县营销服务部
统一社会信用代码	91411224MA44582F2R
公司类型	其他股份有限公司分公司(非上市)
企业地址	卢氏县和平路南段东侧依水园小区一楼
法定代表人	王峰
成立日期	2017-07-07
营业期限	2017-07-07 至 无固定期限
经营范围	农业保险、财产损失保险、责任保险、短期健康保险和意外伤害保险、信用保险和保证保险；经中国保监会批准的其它业务。

## 10、中原农业保险股份有限公司获嘉县营销服务部

企业名称	中原农业保险股份有限公司获嘉县营销服务部
统一社会信用代码	91410724MA4445B11B
公司类型	其他股份有限公司分公司(非上市)
企业地址	河南省获嘉县和平路 345 号
法定代表人	曹慧娟
成立日期	2017-06-28
营业期限	2017-06-28 至 无固定期限
经营范围	农业保险、财产损失保险、责任保险、短期健康保险和意外伤害保险、信用保险和保证保险；经中国保监会批准的其它业务。

## 11、中原农业保险股份有限公司新乡县营销服务部

企业名称	中原农业保险股份有限公司新乡县营销服务部
统一社会信用代码	91410721MA443G4R42

公司类型	其他股份有限公司分公司(非上市)
企业地址	新乡县中央大道与金融大道交叉口东南角新乡开发区客运站 2 楼 201 号、205 号、206 号
法定代表人	王锋
成立日期	2017-06-22
营业期限	2017-06-22 至 无固定期限
经营范围	农业保险、财产损失保险、责任保险、短期健康保险和意外伤害保险、信用保险和保证保险，经中国保监会批准的其他业务**

## 12、中原农业保险股份有限公司柘城县营销服务部

企业名称	中原农业保险股份有限公司柘城县营销服务部
统一社会信用代码	91411424MA40M3QB8W
公司类型	股份有限公司分公司(非上市、外商投资企业投资)
企业地址	柘城县未来大道金沙府西花园 5 幢 501
法定代表人	刘文博
成立日期	2017-03-09
营业期限	2017-03-09 至 无固定期限
经营范围	农业保险、财产损失保险、责任保险、短期健康保险和意外伤害保险、信用保险和保证保险、经中国保监会批准的其它业务。

## 13、中原农业保险股份有限公司睢县营销服务部

企业名称	中原农业保险股份有限公司睢县营销服务部
统一社会信用代码	91411422MA40LYYJ35
公司类型	股份有限公司分公司(非上市、外商投资企业投资)
企业地址	睢县世纪大道与锦绣大道交叉口南 500 米路西皇都花园 3 号楼 1 单元 1 号商铺
法定代表人	陈峰
成立日期	2017-03-08
营业期限	2017-03-08 至 无固定期限
经营范围	农业保险、财产损失保险、责任保险、短期健康保险和意外伤害保险、信用保险和保证保险；经中国保监会批准的其它业务***

## 14、中原农业保险股份有限公司南乐县营销服务部

企业名称	中原农业保险股份有限公司南乐县营销服务部
统一社会信用代码	91410923MA40LDAM87
公司类型	股份有限公司分公司(非上市、外商投资企业投资)
企业地址	南乐县光明路南段东侧
法定代表人	田飞
成立日期	2017-03-06
营业期限	2017-03-06 至 无固定期限
经营范围	农业保险、财产损失保险、责任保险、短期健康保险和意外伤害保险、信用保险和保证保险；经中国保监会批准的其他业务

## 15、中原农业保险股份有限公司宁陵县营销服务部

企业名称	中原农业保险股份有限公司宁陵县营销服务部
统一社会信用代码	91411423MA40LDMG5R
公司类型	其他股份有限公司分公司(非上市)
企业地址	宁陵县城关镇永乐路西侧巴比伦星城 10 附 109、110 号商铺 1-2 层
法定代表人	何玉强
成立日期	2017-03-03
营业期限	2017-03-03 至 无固定期限
经营范围	农业保险、财产损失保险、责任保险、短期健康保险和意外伤害保险、信用保险和保证保险；经中国保监会批准的其它业务。

## 16、中原农业保险股份有限公司商城县营销服务部

企业名称	中原农业保险股份有限公司商城县营销服务部
统一社会信用代码	91411524MA40L1U02Y
公司类型	其他股份有限公司分公司(非上市)
企业地址	商城县鲇鱼山美人岗南路西侧园丁小区 2 幢 103/203 号
法定代表人	吴朝阳
成立日期	2017-03-02
营业期限	2017-03-02 至 无固定期限

经营范围	农业保险、财产损失保险、责任保险、短期健康保险和意外伤害保险、信用保险和保证保险；经中国保监会批准的其它业务。
------	---

## 17、中原农业保险股份有限公司浚县营销服务部

企业名称	中原农业保险股份有限公司浚县营销服务部
统一社会信用代码	91410621MA40L5TR80
公司类型	其他股份有限公司分公司(非上市)
企业地址	浚县燕山丽景小区4号楼东一单元3-5
法定代表人	尚志阳
成立日期	2017-03-02
营业期限	2017-03-02 至 无固定期限
经营范围	农业保险、财产损失保险、责任保险、短期健康保险和意外伤害保险、信用保险和保证保险，经中国保监会批准的其他业务。

## 18、中原农业保险股份有限公司杞县营销服务部

企业名称	中原农业保险股份有限公司杞县营销服务部
统一社会信用代码	91410221MA40KYH71W
公司类型	其他股份有限公司分公司(非上市)
企业地址	杞县建设路中段路北财政局办公楼一楼、三楼
法定代表人	刘冬
成立日期	2017-03-01
营业期限	2017-03-01 至 无固定期限
经营范围	农业保险、财产损失保险、责任保险、短期健康保险和意外伤害保险、信用保险和保证保险，经中国保监会批准的其它业务。

## 19、中原农业保险股份有限公司民权县营销服务部

企业名称	中原农业保险股份有限公司民权县营销服务部
统一社会信用代码	91411421MA40LBUMX0
公司类型	其他股份有限公司分公司(非上市)
企业地址	民权县江山大道与曙光路交叉口江山尚品5号楼5-03#商铺1-2层
法定代表人	王建斌

成立日期	2017-02-28
营业期限	2017-02-28 至 无固定期限
经营范围	农业保险、财产损失保险、责任保险、短期健康保险和意外伤害保险、信用保险和保证保险；经中国保监会批准的其他业务。 **

## 20、中原农业保险股份有限公司新县营销服务部

企业名称	中原农业保险股份有限公司新县营销服务部
统一社会信用代码	91411523MA40KHMD64
公司类型	其他股份有限公司分公司(非上市)
企业地址	新县朝阳路朝阳新区 2#107 号门面房
法定代表人	王勇
成立日期	2017-02-27
营业期限	2017-02-27 至 无固定期限
经营范围	农业保险、财产损失保险、责任保险、短期健康保险和意外伤害保险、信用保险和保证保险；经中国保监会批准的其他业务。

## 21、中原农业保险股份有限公司封丘县营销服务部

企业名称	中原农业保险股份有限公司封丘县营销服务部
统一社会信用代码	91410727MA40JXTC0K
公司类型	股份有限公司分公司(非上市、外商投资企业投资)
企业地址	封丘县世纪大道东段路北
法定代表人	陈东波
成立日期	2017-02-21
营业期限	2017-02-21 至 无固定期限
经营范围	农业保险、财产损失保险、责任保险、短期健康保险和意外伤害保险、信用保险和保证保险；经中国保监会批准的其它业务。

## 22、中原农业保险股份有限公司宜阳县营销服务部

企业名称	中原农业保险股份有限公司宜阳县营销服务部
统一社会信用代码	91410327MA40JUYE09
公司类型	股份有限公司分公司(国有控股)



企业地址	河南省洛阳市宜阳县香鹿山镇香鹿山大道
法定代表人	张向斌
成立日期	2017-02-21
营业期限	2017-02-21 至 无固定期限
经营范围	农业保险、财产损失保险、责任保险、短期健康保险和意外伤害保险、信用保险和保证保险；经中国保监会批准的其它业务。

## 23、中原农业保险股份有限公司濮阳县营销服务部

企业名称	中原农业保险股份有限公司濮阳县营销服务部
统一社会信用代码	91410928MA40JUPY75
公司类型	股份有限公司分公司(非上市、自然人投资或控股)
企业地址	濮阳县长庆路与红旗路交叉口东北角（信息产业集聚区门面房9号楼）
法定代表人	董育生
成立日期	2017-02-20
营业期限	2017-02-20 至 2027-02-15
经营范围	农业保险、财产损失保险、责任保险、短期健康保险和意外伤害保险、信用保险和保证保险,经中国保监会批准的其他业务。

## 24、中原农业保险股份有限公司淇县营销服务部

企业名称	中原农业保险股份有限公司淇县营销服务部
统一社会信用代码	91410622MA40JLQ43T
公司类型	其他股份有限公司分公司(非上市)
企业地址	淇县朝歌镇 107 国道与红旗路交叉口西 300 米北侧商铺楼 1-2 层
法定代表人	刘庆彬
成立日期	2017-02-20
营业期限	2017-02-20 至 无固定期限
经营范围	农业保险、财产损失保险、责任保险、短期健康保险和意外伤害保险、信用保险和保证保险；经中国保监会批准的其它业务。

## 25、中原农业保险股份有限公司范县营销服务部

企业名称	中原农业保险股份有限公司范县营销服务部
------	---------------------

统一社会信用代码	91410926MA40JKXN0J
公司类型	其他股份有限公司分公司(非上市)
企业地址	范县城关镇板桥路西段路南邮政办公楼
法定代表人	谢宪政
成立日期	2017-02-17
营业期限	2017-02-17 至 无固定期限
经营范围	农业保险、财产损失保险、责任保险、短期健康保险和意外伤害保险、信用保险和保证保险；经中国保监会批准的其他业务。

## 26、中原农业保险股份有限公司卫辉市营销服务部

企业名称	中原农业保险股份有限公司卫辉市营销服务部
统一社会信用代码	91410781MA40K3A13Q
公司类型	其他股份有限公司分公司(非上市)
企业地址	卫辉市太公路南侧聚福苑 1#营住楼
法定代表人	王晓军
成立日期	2017-02-17
营业期限	2017-02-17 至 无固定期限
经营范围	农业保险、财产损失保险、责任保险、短期健康保险和意外伤害保险、信用保险和保证保险、经中国保监会批准的其它业务**

## 27、中原农业保险股份有限公司济源市营销服务部

企业名称	中原农业保险股份有限公司济源市营销服务部
统一社会信用代码	91419001MA40J5LJ00
公司类型	其他股份有限公司分公司(非上市)
企业地址	济源市愚公路与河苑街交叉口向北 200 米路西
法定代表人	刘建伟
成立日期	2017-02-14
营业期限	2017-02-14 至 无固定期限
经营范围	农业保险、财产损失保险、责任保险、短期健康保险和意外伤害保险、信用保险和保证保险；经中国保监会批准的其它业务。

## 28、中原农业保险股份有限公司台前县营销服务部

企业名称	中原农业保险股份有限公司台前县营销服务部
统一社会信用代码	91410927MA40J4JF25
公司类型	其他股份有限公司分公司(非上市)
企业地址	台前县濮台路金水路交叉口东 100 米路南邮政办公楼二楼
法定代表人	刘照习
成立日期	2017-02-14
营业期限	2017-02-14 至 无固定期限
经营范围	农业保险、财产损失保险、责任保险、短期健康保险和意外伤害保险、信用保险和保证保险；经中国保监会批准的其他业务。

## 29、中原农业保险股份有限公司清丰县营销服务部

企业名称	中原农业保险股份有限公司清丰县营销服务部
统一社会信用代码	91410922MA40J4E67C
公司类型	其他股份有限公司分公司(非上市)
企业地址	河南省濮阳市清丰县人民路与惠风路交叉口东 100 米路北邮政办公楼
法定代表人	杨振标
成立日期	2017-02-14
营业期限	2017-02-14 至 2027-02-13
经营范围	农业保险、财产损失保险、责任保险、短期健康保险和意外伤害保险、信用保险和保证保险；经中国保监会批准的其他业务。

## 30、中原农业保险股份有限公司泌阳县营销服务部

企业名称	中原农业保险股份有限公司泌阳县营销服务部
统一社会信用代码	91411726MA40J12DXR
公司类型	其他股份有限公司分公司(非上市)
企业地址	泌阳县迎宾路南段路西 102 号
法定代表人	张海燕
成立日期	2017-02-13
营业期限	2017-02-13 至 无固定期限

经营范围	农业保险、财产损失保险、责任保险、短期健康保险和意外伤害保险、信用保险和保证保险；经中国保监会批准的其他业务。
------	---

## 31、中原农业保险股份有限公司确山县营销服务部

企业名称	中原农业保险股份有限公司确山县营销服务部
统一社会信用代码	91411725MA40HXHEX4
公司类型	股份有限公司分公司(国有控股)
企业地址	确山县盘龙镇 107 国道与未来大道交叉口向北 100 米路东
法定代表人	孙静
成立日期	2017-02-09
营业期限	2017-02-09 至 无固定期限
经营范围	农业保险、财产损失保险、责任保险、短期健康保险和意外伤害保险、信用保险和保证保险；经中国保监会批准的其它业务。

## 32、中原农业保险股份有限公司许昌市分公司

企业名称	中原农业保险股份有限公司许昌市分公司
统一社会信用代码	91411000MA3XDA7H42
公司类型	股份有限公司分公司(非上市、自然人投资或控股)
企业地址	许昌市东城区学院路与东城街交叉口东南角许昌市人民防空办公室所属许昌市人防应急救援指挥中心大楼第 1 层、第 5 层
负责人	闫松
成立日期	2016-09-05
营业期限	2016-09-05 至 无固定期限
经营范围	农业保险、财产损失保险、责任保险、短期健康保险和意外伤害保险、信用保险和保证保险；经中国保监会批准的其他业务。

## 33、中原农业保险股份有限公司周口市分公司

企业名称	中原农业保险股份有限公司周口市分公司
统一社会信用代码	91411600MA3XCNUK5N
公司类型	股份有限公司分公司(非上市、自然人投资或控股)
企业地址	周口市川汇区文昌大道人和韩庄 2 号楼 109-110-111
负责人	雷廷军

成立日期	2016-08-15
营业期限	2016-08-15 至 2026-08-14
经营范围	农业保险、财产损失保险、责任保险、短期健康保险和意外伤害保险、信用保险和保证保险；经中国保监会批准的其他业务。

## 34、中原农业保险股份有限公司漯河市分公司

企业名称	中原农业保险股份有限公司漯河市分公司
统一社会信用代码	91411100MA3XCMUX9C
公司类型	其他股份有限公司分公司(非上市)
企业地址	漯河市郾城区淞江路中原银行漯河分行办公楼
负责人	李冰
成立日期	2016-08-12
营业期限	2016-08-12 至 无固定期限
经营范围	农业保险、财产损失保险、责任保险、短期健康保险和意外伤害保险、信用保险和保证保险；经中国保监会批准的其他业务。

## 35、中原农业保险股份有限公司灵宝市支公司

企业名称	中原农业保险股份有限公司灵宝市支公司
统一社会信用代码	91411282MA3XC7PR74
公司类型	股份有限公司分公司(上市、外商投资企业投资)
企业地址	河南省三门峡市灵宝市函谷乡思平村
法定代表人	唐俊英
成立日期	2016-07-12
营业期限	2016-07-12 至 无固定期限
经营范围	农业保险，财产损失保险，责任保险，短期健康保险和意外伤害保险，信用保险和保证保险；经中国保监会批准的其他业务。（依法须经批准的项目，经相关部门批准后方可开展经营活动）。

## 36、中原农业保险股份有限公司潢川县支公司

企业名称	中原农业保险股份有限公司潢川县支公司
统一社会信用代码	91411526MA3XB61X5J
公司类型	其他股份有限公司分公司(非上市)

企业地址	潢川县李夹空 239 号
法定代表人	彭群
成立日期	2016-06-24
营业期限	2016-06-24 至 2021-06-23
经营范围	农业保险、财产损失保险、责任保险、短期健康保险和意外伤害保险、信用保险和保证保险，经中国保监会批准的其他业务。

## 37、中原农业保险股份有限公司原阳县支公司

企业名称	中原农业保险股份有限公司原阳县支公司
统一社会信用代码	91410725MA3XB34X6G
公司类型	其他股份有限公司分公司(非上市)
企业地址	原阳县新城区农行大道东、阳武路南东辉家天下 6#楼商铺
法定代表人	吴同军
成立日期	2016-06-22
营业期限	2016-06-22 至 无固定期限
经营范围	农业保险、财产损失保险、责任保险、短期健康保险和意外伤害保险、信用保险和保证保险;经中国保监会批准的其他业务。

## 38、中原农业保险股份有限公司许昌县支公司

企业名称	中原农业保险股份有限公司许昌县支公司
统一社会信用代码	91411023MA3XBE764E
公司类型	股份有限公司分公司(国有控股)
企业地址	许昌县海宁街 103 号
法定代表人	李冰
成立日期	2016-06-20
营业期限	2016-06-20 至 2018-12-30
经营范围	农业保险、财产损失保险、责任保险、短期健康保险和意外伤害保险、信用保险和保证保险、经中国保监会批准的其它业务。

## 39、中原农业保险股份有限公司襄城县支公司

企业名称	中原农业保险股份有限公司襄城县支公司
------	--------------------

统一社会信用代码	91411025MA3XB4505L
公司类型	其他股份有限公司分公司(非上市)
企业地址	襄城县烟城路路北
法定代表人	李志愿
成立日期	2016-06-20
营业期限	2016-06-20 至 无固定期限
经营范围	农业保险，财产损失保险、责任保险、短期健康保险和意外伤害保险、信用保险和保证保险；经中国保监会批准的其他业务。

## 40、中原农业保险股份有限公司平舆县支公司

企业名称	中原农业保险股份有限公司平舆县支公司
统一社会信用代码	91411723MA3XAXLM04
公司类型	股份有限公司分公司(上市、外商投资企业投资)
企业地址	平舆县法桐路东段南侧
法定代表人	张清
成立日期	2016-06-17
营业期限	2016-06-17 至 无固定期限
经营范围	农业保险、财产损失保险、责任保险、短期健康保险和意外伤害保险、信用保险和保证保险；经中国保监会批准的其他业务**

## 41、中原农业保险股份有限公司安阳县支公司

企业名称	中原农业保险股份有限公司安阳县支公司
统一社会信用代码	91410505MA3XAY4B5W
公司类型	其他股份有限公司分公司(非上市)
企业地址	安阳市殷都区商都路与芳林街交叉口东北角商都颐园商住小区临街商业楼 02 号整套商铺及 03 号商铺第二层
法定代表人	户庆涛
成立日期	2016-06-17
营业期限	2016-06-17 至 无固定期限
经营范围	农业保险、财产损失保险、责任保险、短期健康保险和意外伤害保险、信用保险和保证保险；经中国保监会批准的其他业务。

## 42、中原农业保险股份有限公司新郑市支公司

企业名称	中原农业保险股份有限公司新郑市支公司
统一社会信用代码	91410184MA3XAXP062
公司类型	其他股份有限公司分公司(非上市)
企业地址	新郑市梨河创业示范园3号楼N003户
法定代表人	刘佳
成立日期	2016-06-16
营业期限	2016-06-16 至 无固定期限
经营范围	农业保险、财产损失保险、责任保险、短期健康保险和意外伤害保险、信用保险和保证保险；经中国保监会批准的其他业务。

## 43、中原农业保险股份有限公司滑县支公司

企业名称	中原农业保险股份有限公司滑县支公司
统一社会信用代码	91410526MA3XAU0H8D
公司类型	其他股份有限公司分公司(非上市)
企业地址	滑县文明路北段中建怡园小区楼下
法定代表人	李胜利
成立日期	2016-06-15
营业期限	2016-06-15 至 无固定期限
经营范围	农业保险、财产损失保险、责任保险、短期健康保险和意外伤害保险、信用保险和保证保险，经中国保监会批准的其他业务。（依法须经批准的项目，经相关部门批准后方可开展经营活动）

## 44、中原农业保险股份有限公司偃师市支公司

企业名称	中原农业保险股份有限公司偃师市支公司
统一社会信用代码	91410381MA3XATAY8N
公司类型	其他股份有限公司分公司(非上市)
企业地址	偃师市310国道与商都路交叉口向西200米路北
法定代表人	王建梅
成立日期	2016-06-15
营业期限	2016-06-15 至 无固定期限



经营范围	农业保险、财产损失保险、责任保险、短期健康保险和意外伤害保险、信用保险和保证保险；经中国保监会批准的其他业务。
------	---

## 45、中原农业保险股份有限公司汤阴县支公司

企业名称	中原农业保险股份有限公司汤阴县支公司
统一社会信用代码	91410523MA3XAU7K7Q
公司类型	股份有限公司分公司(上市、外商投资企业投资)
企业地址	汤阴县星阁路孔村社区 A 区 12 号楼两层门面房（城关南园）
法定代表人	代钢峰
成立日期	2016-06-15
营业期限	2016-06-15 至 无固定期限
经营范围	农业保险、财产损失保险、责任保险、短期健康保险和意外伤害保险、信用保险和保证保险；经中国保监会批准的其它业务。（依法须经批准的项目，经相关部门批准后方可开展经营活动）

## 46、中原农业保险股份有限公司新蔡县支公司

企业名称	中原农业保险股份有限公司新蔡县支公司
统一社会信用代码	91411729MA3XATGWXF
公司类型	其他股份有限公司分公司(非上市)
企业地址	新蔡县人民路西段月亮湾派出所北坐东朝西门面三间
法定代表人	赵庆宏
成立日期	2016-06-15
营业期限	2016-06-15 至 无固定期限
经营范围	农业保险、财产损失保险、责任保险、短期健康保险和意外伤害保险、信用保险和保证保险；经中国保监会批准的其他业务*

## 47、中原农业保险股份有限公司林州市支公司

企业名称	中原农业保险股份有限公司林州市支公司
统一社会信用代码	91410581MA3XAU3Q0H
公司类型	其他股份有限公司分公司(非上市)
企业地址	林州市振林办桃园大道 164 号鑫泽园小区 1 幢 106 铺
法定代表人	李珊

成立日期	2016-06-15
营业期限	2016-06-15 至 2021-06-15
经营范围	农业保险、财产损失保险、责任保险、短期健康保险和意外伤害保险、信用保险和保证保险；经中国保监会批准的其它业务。（依法须经批准的项目，经相关部门批准后方可开展经营活动）

## 48、中原农业保险股份有限公司禹州市支公司

企业名称	中原农业保险股份有限公司禹州市支公司
统一社会信用代码	91411081MA3XAU8347
公司类型	股份有限公司分公司(非上市、自然人投资或控股)
企业地址	禹州市颍北大道北侧万丰·铂金汉宫二期（温莎城堡）3幢 106、107 铺
法定代表人	郑海砚
成立日期	2016-06-15
营业期限	2016-06-15 至 无固定期限
经营范围	农业保险、财产损失保险、责任保险、短期健康保险和意外伤害保险、信用保险和保证保险；经中国保监会批准的其他业务。

## 49、中原农业保险股份有限公司尉氏县支公司

企业名称	中原农业保险股份有限公司尉氏县支公司
统一社会信用代码	91410223MA3XAYRH0D
公司类型	股份有限公司分公司(非上市、外商投资企业投资)
企业地址	尉氏县文化路西段与光明路交叉口西 20 米路北
法定代表人	丁水生
成立日期	2016-06-14
营业期限	2016-06-14 至 无固定期限
经营范围	农业保险、财产损失保险、责任保险、短期健康保险和意外伤害保险、信用保险和保证保险；经中国保监会批准的其他业务。

## 50、中原农业保险股份有限公司汝南县支公司

企业名称	中原农业保险股份有限公司汝南县支公司
统一社会信用代码	91411727MA3XARH689

公司类型	其他股份有限公司分公司(非上市)
企业地址	汝南县梁祝大道与新兴二路交叉口新兴佳苑 1-2 层 4 号
法定代表人	李子夏
成立日期	2016-06-14
营业期限	2016-06-14 至 无固定期限
经营范围	农业保险、财产损失保险、责任保险、短期健康保险和意外伤害保险、信用保险和保证保险；经中国保监会批准的其他业务。

## 51、中原农业保险股份有限公司上蔡县支公司

企业名称	中原农业保险股份有限公司上蔡县支公司
统一社会信用代码	91411722MA3XARP93N
公司类型	其他股份有限公司分公司(非上市)
企业地址	上蔡县卧龙办事处荣光路东段路南
法定代表人	高建
成立日期	2016-06-14
营业期限	2016-06-14 至 无固定期限
经营范围	农业保险、财产损失保险、责任保险、短期健康保险和意外伤害保险、信用保险和保证保险；经中国保监会批准的其他业务。

## 52、中原农业保险股份有限公司西平县支公司

企业名称	中原农业保险股份有限公司西平县支公司
统一社会信用代码	91411721MA3XAQ3D3K
公司类型	其他股份有限公司分公司(非上市)
企业地址	西平县棠溪大道西段南侧华苑 1 号楼门面由东向西 19, 20, 21 号
法定代表人	杨丽
成立日期	2016-06-13
营业期限	2016-06-13 至 无固定期限
经营范围	农业保险、财产损失保险、责任保险、短期健康保险和意外伤害保险、信用保险和保证保险；经中国保监会批准的其他业务*

## 53、中原农业保险股份有限公司内乡县支公司

企业名称	中原农业保险股份有限公司内乡县支公司
统一社会信用代码	91411325MA3XAQGF2H
公司类型	其他股份有限公司分公司(非上市)
企业地址	河南省内乡县湍东镇郦都大道东段北侧
法定代表人	李楷
成立日期	2016-06-13
营业期限	2016-06-13 至 无固定期限
经营范围	农业保险、财产损失保险、责任保险、短期健康保险和意外伤害保险、信用保险和保证保险；经中国保监会批准的其他业务。

## 54、中原农业保险股份有限公司正阳县支公司

企业名称	中原农业保险股份有限公司正阳县支公司
统一社会信用代码	91411724MA3XAPYB1Q
公司类型	其他股份有限公司分公司(非上市)
企业地址	驻马店市正阳县东环路北段水木清华小区
法定代表人	张冰心
成立日期	2016-06-13
营业期限	2016-06-13 至 无固定期限
经营范围	农业保险、财产保险、责任保险、短期健康保险和意外伤害保险、信用保险和保证保险；经中国保监会批准的其它业务

## 55、中原农业保险股份有限公司方城县支公司

企业名称	中原农业保险股份有限公司方城县支公司
统一社会信用代码	91411322MA3XAP259T
公司类型	其他股份有限公司分公司(非上市)
企业地址	方城县释之办龙泉路南侧七峰路西侧惠民小区 13-14 号楼一楼商铺 11-12 号
法定代表人	杨杰
成立日期	2016-06-12
营业期限	2016-06-12 至 无固定期限

经营范围	农业保险、财产损失保险、责任保险、短期健康保险和意外伤害保险、信用保险和保证保险，经中国保监会批准的其他业务*
------	---

## 56、中原农业保险股份有限公司镇平县支公司

企业名称	中原农业保险股份有限公司镇平县支公司
统一社会信用代码	91411324MA3XAN1N4W
公司类型	其他股份有限公司分公司(非上市)
企业地址	镇平县涅阳街道办事处雪枫路西段南侧
法定代表人	刘辉
成立日期	2016-06-12
营业期限	2016-06-12 至 无固定期限
经营范围	农业保险、财产损失保险、责任保险、短期健康保险和意外伤害保险、信用保险和保证保险；经中国保监会批准的其他业务*

## 57、中原农业保险股份有限公司固始县支公司

企业名称	中原农业保险股份有限公司固始县支公司
统一社会信用代码	91411525MA3XANUE54
公司类型	股份有限公司分公司(国有控股)
企业地址	河南固始紫竹林花园小区
法定代表人	谢云
成立日期	2016-06-12
营业期限	2016-06-12 至 无固定期限
经营范围	农业保险、财产损失保险、责任保险、短期健康保险和意外伤害保险、信用保险和保证保险；经中国保监会批准的其它业务。

## 58、中原农业保险股份有限公司鹿邑县支公司

企业名称	中原农业保险股份有限公司鹿邑县支公司
统一社会信用代码	91411628MA3XALK601
公司类型	其他股份有限公司分公司(非上市)
企业地址	鹿邑县紫气大道西段北侧（景苑名城院内）
法定代表人	刘潮

成立日期	2016-06-08
营业期限	2016-06-08 至 无固定期限
经营范围	农业保险、财产损失保险、责任保险、短期健康保险和意外伤害保险、信用保险和保证保险；经中国保监会批准的其它业务。

## 59、中原农业保险股份有限公司鹿邑支公司

企业名称	中原农业保险股份有限公司鹿邑支公司
统一社会信用代码	91411628MA3XALK601
公司类型	其他有限责任公司分公司
企业地址	鹿邑县紫气大道西段北侧（景苑名城院内）
法定代表人	刘潮
成立日期	2016-06-08
营业期限	*** 至 无固定期限
经营范围	农业保险、财产损失保险、责任保险、短期健康保险和意外伤害保险、信用保险和保证保险；经中国保监会批准的其它业务。

## 60、中原农业保险股份有限公司汝州市支公司

企业名称	中原农业保险股份有限公司汝州市支公司
统一社会信用代码	91410482MA3XAK8B26
公司类型	股份有限公司分公司(国有控股)
企业地址	河南省汝州市候饭村高庄西北侧 1-2 楼
法定代表人	史利敏
成立日期	2016-06-07
营业期限	2016-06-07 至 2036-06-08
经营范围	农业保险、财产损失保险、责任保险、短期健康保险和意外伤害保险、信用保险和保证保险；经国家保监会批准的其他业务***

## 61、中原农业保险股份有限公司鲁山县支公司

企业名称	中原农业保险股份有限公司鲁山县支公司
统一社会信用代码	91410423MA3XAJ5B09
公司类型	其他股份有限公司分公司(非上市)

企业地址	河南省平顶山市鲁山县城南新区望城路东段路北
法定代表人	尹培育
成立日期	2016-06-06
营业期限	2016-06-06 至 无固定期限
经营范围	农业保险、财产损失保险、责任保险、短期健康保险和意外伤害保险、信用保险和保证保险；经中国保监会批准的其它业务。

## 62、中原农业保险股份有限公司淅川县支公司

企业名称	中原农业保险股份有限公司淅川县支公司
统一社会信用代码	91411326MA3XAHBX3J
公司类型	股份有限公司分公司(非上市、自然人投资或控股)
企业地址	淅川县二桥金蓝湾小区
法定代表人	王春玉
成立日期	2016-06-03
营业期限	2016-06-03 至 无固定期限
经营范围	农业保险、财产损失保险、责任保险、短期健康保险和意外伤害保险、信用保险和保证保险、经中国保监会批准的其他业务**

## 63、中原农业保险股份有限公司罗山县支公司

企业名称	中原农业保险股份有限公司罗山县支公司
统一社会信用代码	91411521MA3XAQ5E4Q
公司类型	其他股份有限公司分公司(非上市)
企业地址	罗山县信潢路 212 号第一栋东至喻姓西至尹姓临街门面房
法定代表人	王勇
成立日期	2016-06-03
营业期限	2016-06-03 至 无固定期限
经营范围	农业保险、财产损失保险、责任保险、短期健康保险和意外伤害保险、信用保险和保证保险；经中国保监会批准的其它业务。

## 64、中原农业保险股份有限公司光山县支公司

企业名称	中原农业保险股份有限公司光山县支公司
------	--------------------

统一社会信用代码	91411522MA3XAN819U
公司类型	其他股份有限公司分公司(非上市)
企业地址	光山县城司马光东路紫弦庭苑 33-34 号门面房
法定代表人	刘泉
成立日期	2016-06-03
营业期限	2016-06-03 至 无固定期限
经营范围	农业保险、财产损失保险、责任保险、短期健康保险和意外伤害保险、信用保险和保证保险；经中国保监会批准的其他业务。

## 65、中原农业保险股份有限公司淮滨县支公司

企业名称	中原农业保险股份有限公司淮滨县支公司
统一社会信用代码	91411527MA3XAG1W9W
公司类型	其他股份有限公司分公司(非上市)
企业地址	淮滨县朝阳商业街与白露河路交叉口处锦绣龙城小区 10 号楼
法定代表人	徐伟
成立日期	2016-06-02
营业期限	2016-06-02 至 无固定期限
经营范围	农业保险、财产损失保险、责任保险、短期健康保险和意外伤害保险、信用保险和保证保险；经中国保监会批准的其它业务。

## 66、中原农业保险股份有限公司沈丘县支公司

企业名称	中原农业保险股份有限公司沈丘县支公司
统一社会信用代码	91411624MA3XAE2T5F
公司类型	股份有限公司分公司(国有控股)
企业地址	沈丘县新区淮河路东段金丝猴皇家花园 1-2 楼 101、201、202 户
法定代表人	张波
成立日期	2016-06-01
营业期限	2016-06-01 至 2026-06-01
经营范围	农业保险、财产损失保险、责任保险、短期健康保险和意外伤害保险、信用保险和保证保险；经中国保监会批准的其他业务。

## 67、中原农业保险股份有限公司新野县支公司



企业名称	中原农业保险股份有限公司新野县支公司
统一社会信用代码	91411329MA3XAEL5X3
公司类型	其他股份有限公司分公司(非上市)
企业地址	新野县解放路中段东侧
法定代表人	李华雨
成立日期	2016-06-01
营业期限	2016-06-01 至 无固定期限
经营范围	农业保险、财产损失保险、责任保险、短期健康保险和意外伤害保险、信用保险和保证保险；经中国保监会批准的其他业务*

## 68、中原农业保险股份有限公司巩义市支公司

企业名称	中原农业保险股份有限公司巩义市支公司
统一社会信用代码	91410181MA3X98LFXW
公司类型	股份有限公司分公司(非上市、外商投资企业投资)
企业地址	巩义市东区惠民路科泰家福园小区西侧临街2号商铺
法定代表人	陈建立
成立日期	2016-04-26
营业期限	2016-04-26 至 无固定期限
经营范围	农业保险、财产损失保险、责任保险、短期健康保险和意外伤害保险、信用保险和保证保险；经中国保监会批准的其他业务。

## 69、中原农业保险股份有限公司邓州市支公司

企业名称	中原农业保险股份有限公司邓州市支公司
统一社会信用代码	91411381MA3X8M6K8D
公司类型	股份有限公司分公司(非上市、自然人投资或控股)
企业地址	邓州市雷锋东路南侧锦绣花园
法定代表人	杨明
成立日期	2016-04-08
营业期限	2016-04-08 至 无固定期限
经营范围	农业保险、财产损失保险、责任保险、短期健康保险和意外伤害保

	险、信用保险和保证保险；经中国保监会批准的其它业务*
--	----------------------------

## 70、中原农业保险股份有限公司兰考县支公司

企业名称	中原农业保险股份有限公司兰考县支公司
统一社会信用代码	91410225MA3X8FT368
公司类型	其他股份有限公司分公司(非上市)
企业地址	兰考县振兴路西侧第 21 栋 02 号
法定代表人	戴焱焱
成立日期	2016-04-05
营业期限	2016-04-05 至 无固定期限
经营范围	农业保险、财产损失保险、责任保险、短期健康保险和意外伤害保险、信用保险和保证保险，经中国保监会批准的其他业务。

## 71、中原农业保险股份有限公司虞城县支公司

企业名称	中原农业保险股份有限公司虞城县支公司
统一社会信用代码	91411425MA3X8FEU14
公司类型	其他股份有限公司分公司(非上市)
企业地址	其他股份有限公司分公司(非上市)
法定代表人	李同修
成立日期	2016-03-31
营业期限	2016-03-31 至 无固定期限
经营范围	农业保险、财产损失保险、责任保险、短期健康保险和意外伤害保险、信用保险和保证保险；经中国保监会批准的其他业务。

## 72、中原农业保险股份有限公司夏邑县支公司

企业名称	中原农业保险股份有限公司夏邑县支公司
统一社会信用代码	91411426MA3X8GXR0R
公司类型	其他股份有限公司分公司(非上市)
企业地址	夏邑县华夏大道与创业路东京都紫香山 1-1 1-2 商铺
法定代表人	林光明
成立日期	2016-03-28

营业期限	2016-03-28 至 2020-03-28
经营范围	农业保险、财产损失保险、责任保险、短期健康保险和意外伤害保险、信用保险和保证保险；经中国保监会批准的其它业务。

## 73、中原农业保险股份有限公司淮阳县支公司

企业名称	中原农业保险股份有限公司淮阳县支公司
统一社会信用代码	91411626MA3X7NRL7H
公司类型	其他股份有限公司分公司(非上市)
企业地址	淮阳县城内大同街锦绣西湖文化广场北一楼2号
法定代表人	姬留全
成立日期	2016-03-11
营业期限	2016-03-11 至 无固定期限
经营范围	农业保险、财产损失保险、责任保险、短期健康保险和意外伤害保险、信用保险和保证保险；经中国保监会批准的其他业务。

## 74、中原农业保险股份有限公司商水县支公司

企业名称	中原农业保险股份有限公司商水县支公司
统一社会信用代码	91411623MA3X7N7G92
公司类型	其他股份有限公司分公司(非上市)
企业地址	河南省周口市商水县周商路纬三路北
法定代表人	杜继华
成立日期	2016-03-10
营业期限	2016-03-10 至 无固定期限
经营范围	农业保险、财产损失保险、责任保险、短期健康保险和意外伤害保险、信用保险和保证保险，经中国保监会批准的其他业务。

## 75、中原农业保险股份有限公司息县支公司

企业名称	中原农业保险股份有限公司息县支公司
统一社会信用代码	91411528MA3X7KBQ8B
公司类型	股份有限公司分公司(国有控股)
企业地址	息县千佛庵东路中段（消防队隔壁东中间三间）

法定代表人	彭晶
成立日期	2016-03-08
营业期限	2016-03-08 至 无固定期限
经营范围	农业保险、财产损失保险、责任保险、短期健康保险和意外伤害保险、信用保险和保证保险。

## 76、中原农业保险股份有限公司郸城县支公司

企业名称	中原农业保险股份有限公司郸城县支公司
统一社会信用代码	91411625MA3X7AY04T
公司类型	股份有限公司分公司(非上市、外商投资企业投资)
企业地址	郸城县西三环路北段东侧2号楼
法定代表人	展飞翔
成立日期	2016-02-25
营业期限	2016-02-25 至 2021-02-23
经营范围	农业保险、财产损失保险、责任保险、短期健康保险和意外伤害保险、信用保险和保证保险；经中国保监会批准的其他业务。

## 77、中原农业保险股份有限公司遂平县支公司

企业名称	中原农业保险股份有限公司遂平县支公司
统一社会信用代码	91411728MA3X7B0B07
公司类型	其他股份有限公司分公司(非上市)
企业地址	遂平县瞿阳大道北段东侧全宇1幢南起商2层205、2幢南起商1层101房
法定代表人	张庭臣
成立日期	2016-02-25
营业期限	2016-02-25 至 无固定期限
经营范围	农业保险、财产损失保险、责任保险、短期健康保险和意外伤害保险、信用保险和保证保险；经中国保监会批准的其它业务*

## 78、中原农业保险股份有限公司西华县支公司

企业名称	中原农业保险股份有限公司西华县支公司
统一社会信用代码	91411622MA3X702E83

公司类型	股份有限公司分公司(非上市、自然人投资或控股)
企业地址	河南省西华县迎宾大道与箕城路交叉口
法定代表人	陈红新
成立日期	2016-01-27
营业期限	2016-01-27 至 无固定期限
经营范围	农业保险、财产损失保险、责任保险、短期健康保险和意外伤害保险、信用保险和保证保险；经中国保监会批准的其他业务。

## 79 中原农业保险股份有限公司新密市支公司、

企业名称	中原农业保险股份有限公司新密市支公司
统一社会信用代码	91410183MA3X6WYA0W
公司类型	其他股份有限公司分公司(非上市)
企业地址	新密市大鸿路北段东侧 1 层
法定代表人	李绍辉
成立日期	2016-01-21
营业期限	2016-01-21 至 无固定期限
经营范围	农业保险、财产损失保险、责任保险、短期健康保险和意外伤害保险、信用保险和保证保险；经中国保监会批准的其他业务。

## 80、中原农业保险股份有限公司太康县支公司

企业名称	中原农业保险股份有限公司太康县支公司
统一社会信用代码	91411627MA3X6T282N
公司类型	股份有限公司分公司(非上市、自然人投资或控股)
企业地址	太康县惠民路张王社区第五、六间门面房
法定代表人	李卫军
成立日期	2016-01-20
营业期限	2016-01-20 至 无固定期限
经营范围	农业保险、财产损失保险、责任保险、短期健康保险和意外伤害保险、信用保险和保证保险，经中国保监会批准的其他业务。

## 81、中原农业保险股份有限公司舞阳县支公司

企业名称	中原农业保险股份有限公司舞阳县支公司
统一社会信用代码	91411121MA3X6PDX61
公司类型	股份有限公司分公司(非上市、外商投资企业投资)
企业地址	舞阳县人民西路北侧幸福馨苑1幢1-2层113、213号
法定代表人	陈世豪
成立日期	2016-01-19
营业期限	2016-01-19 至 2036-01-18
经营范围	农业保险、财产损失保险、责任保险、短期健康保险和意外伤害保险、信用保险和保证保险；经中国保监会批准的其他业务。

## 82、中原农业保险股份有限公司舞钢市支公司

企业名称	中原农业保险股份有限公司舞钢市支公司
统一社会信用代码	91410481MA3X6E3L4P
公司类型	其他股份有限公司分公司(非上市)
企业地址	河南省平顶山市舞钢市寺坡湖滨大道中段北侧(湖滨小区16号楼)
法定代表人	郜延军
成立日期	2016-01-07
营业期限	2016-01-07 至 无固定期限
经营范围	农业保险、财产损失保险、责任保险、短期健康保险和意外伤害保险、信用保险和保证保险，经中国保监会批准的其他业务。

## 83、中原农业保险股份有限公司长葛市支公司

企业名称	中原农业保险股份有限公司长葛市支公司
统一社会信用代码	91411082MA3X6AEL3C
公司类型	其他股份有限公司分公司(非上市)
企业地址	长葛市长社路东段北侧(金庄社区)
法定代表人	王文杰
成立日期	2016-01-04
营业期限	2016-01-04 至 无固定期限
经营范围	农业保险、财产损失保险、责任保险、短期健康保险和意外伤害保

	险、信用保险和保证保险；经中国保监会批准的其他业务。
--	----------------------------

## 84、中原农业保险股份有限公司临颍县支公司

企业名称	中原农业保险股份有限公司临颍县支公司
统一社会信用代码	91411122MA3X5YJ975
公司类型	其他股份有限公司分公司(非上市)
企业地址	临颍县产业集聚区纬一路南侧荷塘柳岸小区
法定代表人	袁园
成立日期	2015-12-18
营业期限	2015-12-18 至 无固定期限
经营范围	农业保险、财产损失保险、责任保险、短期健康保险和意外伤害保险、信用保险和保证保险；经中国保监会批准的其他业务（凭经营保险业务许可证核定的范围经营）。

## 85、中原农业保险股份有限公司辉县市支公司

企业名称	中原农业保险股份有限公司辉县市支公司
统一社会信用代码	91410782MA3X62GA4E
公司类型	股份有限公司分公司(非上市、外商投资企业投资)
企业地址	辉县市太行大道清晖路交叉口向北孟电花园 23 号楼 10-1、2
法定代表人	李丹
成立日期	2015-12-18
营业期限	2015-12-18 至 无固定期限
经营范围	农业保险、财产损失保险、责任保险、短期健康保险和意外伤害保险、信用保险和保证保险；经中国保监会批准的其他业务。

## 86、中原农业保险股份有限公司唐河县支公司

企业名称	中原农业保险股份有限公司唐河县支公司
统一社会信用代码	91411328MA3X5W613Y
公司类型	股份有限公司分公司(国有控股)
企业地址	唐河县滨河街道常花园社区新华路南段西侧
法定代表人	叶晖

成立日期	2015-12-16
营业期限	2015-12-16 至 无固定期限
经营范围	农业保险、财产损失保险、责任保险、短期健康保险和意外伤害保险、信用保险和保证保险；经中国保监会批准的其他业务。*

## 87、中原农业保险股份有限公司内黄县支公司

企业名称	中原农业保险股份有限公司内黄县支公司
统一社会信用代码	91410527MA3X5TUP41
公司类型	其他股份有限公司分公司(非上市)
企业地址	河南省安阳市内黄县城繁阳大道中段东侧
法定代表人	崔晓彬
成立日期	2015-12-15
营业期限	2015-12-15 至 无固定期限
经营范围	农业保险、财产损失保险、责任保险、短期健康保险和意外伤害保险、信用保险和保证保险；经中国保监会批准的其他业务。

## 88、中原农业保险股份有限公司项城市支公司

企业名称	中原农业保险股份有限公司项城市支公司
统一社会信用代码	91411681MA3X4LF90N
公司类型	其他股份有限公司分公司(非上市)
企业地址	项城市迎宾大道中段东建设路南
法定代表人	吴前锋
成立日期	2015-10-30
营业期限	2015-10-30 至 2025-05-13
经营范围	农业保险、财产损失保险、责任保险、短期健康保险和意外伤害保险、信用保险和保证保险；经中国保监会批准的其他业务。

## 89、中原农业保险股份有限公司永城市支公司

企业名称	中原农业保险股份有限公司永城市支公司
统一社会信用代码	91411481MA3X4HQ22Q
公司类型	其他股份有限公司分公司(非上市)



企业地址	永城市建设路与雪枫路西北角
法定代表人	王红菊
成立日期	2015-10-27
营业期限	2015-10-27 至 无固定期限
经营范围	农业保险，涉农领域的财产损失保险、责任保险、短期健康保险和意外伤害保险、信用保险和保证保险；国家法律、法规允许的资金运用业务；经中国保监会批准的其他业务#

## 90、中原农业保险股份有限公司扶沟县支公司

企业名称	中原农业保险股份有限公司扶沟县支公司
统一社会信用代码	91411621MA3X4EM108
公司类型	其他股份有限公司分公司(非上市)
企业地址	河南省扶沟县文化路西段路南
法定代表人	胡胜利
成立日期	2015-10-23
营业期限	2015-10-23 至 无固定期限
经营范围	农业保险，财产损失保险、责任保险、短期健康保险和意外伤害保险、信用保险和保证保险；经保监会批准的其他业务。

## 91、中原农业保险股份有限公司新安县营销服务部

企业名称	中原农业保险股份有限公司新安县营销服务部
统一社会信用代码	91410323MA44735L88
公司类型	其他股份有限公司分公司(非上市)
企业地址	新安县新城西区明苑小区6号、7号楼中间两层门面房
法定代表人	张国清
成立日期	2017-07-25
营业期限	2017-07-25 至 无固定期限
经营范围	农业保险、财产损失保险、责任保险、短期健康保险和意外伤害保险、信用保险和保证保险；经中国保监会批准的其他业务。

## 92、中原农业保险股份有限公司中牟县营销服务部

企业名称	中原农业保险股份有限公司中牟县营销服务部
统一社会信用代码	91410122MA44AE107P
公司类型	股份有限公司分公司(非上市、外商投资企业投资)
企业地址	郑州市中牟县城西区牟州街西万胜路北亿弘.锦园小区 7 幢 2 单元 1—2 层 104 铺
法定代表人	王晶晶
成立日期	2017-08-18
营业期限	2017-08-18 至 无固定期限
经营范围	农业保险、财产损失保险、责任保险、短期健康保险和意外伤害保险、信用保险和保证保险；经中国保监会批准的其他业务。

## 93、中原农业保险股份有限公司通许县营销服务部

企业名称	中原农业保险股份有限公司通许县营销服务部
统一社会信用代码	91410222MA449X023H
公司类型	其他股份有限公司分公司(非上市)
企业地址	开封市通许县迎宾大道与水沃前街交叉口路北金达 A 区 1 号 楼
法定代表人	王红生
成立日期	2017-08-17
营业期限	2017-08-17 至 无固定期限
经营范围	农业保险、财产损失保险、责任保险、短期健康保险和意外伤害保险、信用保险和保证保险；经中国保监会批准的其他业务。

## 94、中原农业保险股份有限公司汝阳县营销服务部

企业名称	中原农业保险股份有限公司汝阳县营销服务部
统一社会信用代码	91410326MA445Y2Y9K
公司类型	其他有限责任公司分公司
企业地址	汝阳县杜鹃大道路南 12 标段东起第六户

法定代表人	刘国良
成立日期	2017-07-14
营业期限	2017-07-14 至 无固定期限
经营范围	农业保险、财产损失保险、责任保险、短期健康保险和意外伤害保险、信用保险和保证保险，经中国保监会批准的其他业务。

## 95、中原农业保险股份有限公司孟津县营销服务部

企业名称	中原农业保险股份有限公司孟津县营销服务部
统一社会信用代码	91410322MA446NPA4T
公司类型	股份有限公司分公司
企业地址	洛阳市孟津县会盟大道西段北侧丰泽嘉园 B 区 11 号楼自东向西第 4 间 1-2 层商业用房
法定代表人	王玛珂
成立日期	2017-07-19
营业期限	长期
经营范围	农业保险、财产损失保险、责任保险、短期健康保险和意外伤害保险、信用保险和保证保险；经中国保监会批准的其他企业。

## 96、中原农业保险股份有限公司洛宁县营销服务部

企业名称	中原农业保险股份有限公司洛宁县营销服务部
统一社会信用代码	91410328MA4466G41N
公司类型	股份有限公司分公司
企业地址	洛阳市洛宁县翔梧路与兴宁路交叉口
法定代表人	王越
成立日期	2017-07-17
营业期限	长期
经营范围	农业保险、财产损失保险、责任保险、短期健康保险和意外伤害保险、信用保险和保证保险；经中国保监会批准的其他企业。

## 97、中原农业保险股份有限公司栾川县营销服务部

企业名称	中原农业保险股份有限公司栾川县营销服务部
统一社会信用代码	91410324MA446567XN
公司类型	其他股份有限公司分公司(非上市)
企业地址	河南省洛阳市栾川县城关镇兴华西路与伊尹路交叉口南
法定代表人	崔晓毅
成立日期	2017-07-13
营业期限	2017-07-13 至 无固定期限
经营范围	农业保险、财产损失保险、责任保险、短期健康保险和意外伤害保险、信用保险和保证保险；经中国保监会批准的其他企业。

#### 98、中原农业保险股份有限公司宝丰县营销服务部

企业名称	中原农业保险股份有限公司宝丰县营销服务部
统一社会信用代码	91410421MA449WJY39
公司类型	其他股份有限公司分公司(非上市)
企业地址	宝丰县迎宾大道与春风路交叉口向东 300 米路南两层门面房 一层 5 间二层 3 间
法定代表人	朱燕敏
成立日期	2017-08-07
营业期限	2017-08-07 至 2027-08-06
经营范围	农业保险、财产损失保险、责任保险、短期健康保险和意外伤害保险、信用保险和保证保险；经中国保监会批准的其他业务。

## 六、标的公司内部决策程序

2016 年 12 月 23 日，中原农业保险股份有限公司召开 2016 年第二次临时股东大会，以 100% 同意，0% 反对，0% 弃权审议通过了《中原农业保险股份有限公司增资扩股方案》。

## 七、交易对手原有股东放弃优先认缴权

2016年12月23日，中原农业保险股份有限公司召开2016年第二次临时股东大会，以100%同意，0%反对，0%弃权审议通过了《中原农业保险股份有限公司增资扩股方案》，中原农险最多拟增发19亿股，每股定价区间为1.1元至1.5元，新增注册资本全部以货币方式出资，原股东有优先认购权。2017年7月10日，河南省财政厅以豫财办[2017]34号《河南省财政厅关于中原农业保险股份有限公司增资扩股方案的批复》正式答复，中原农业保险股份有限公司增资扩股方案已报省政府同意，同意中原农险增资扩股方案。

2017年2月21日，中原农险在《中原农业保险股份有限公司关于股份发行认购的通知》中通知原股东在2017年3月15日前行使优先认购权，过期视为放弃优先认购权。2017年7月10日，中原农险在河南省公共资源交易中心网站上刊登的《中原农业保险股份有限公司增资公告》。截至本重大资产重组报告书出具日，有10名原有股东参与优先认购；5名原有股东签署了放弃优先认购的声明；2名原股东既未参与认购，又未签署放弃优先认购的声明。但是《中原农业保险股份有限公司关于股份发行认购的通知》中明确通知原股东在2017年3月15日前行使优先认购权，过期视为放弃优先认购权，并且通知已成功送达原有股东，因此未在2017年3月15日前行使优先认购权的原股东视同放弃行使该项权利。

本次交易已取得标的公司其他股东的同意，且符合《公司法》中关于有限公司股东优先认缴权的规定。

## 八、标的主营业务情况

### （一） 标的主要业务

中原农业保险股份有限公司系中国保险监督管理委员会批准，由河南省农业综合开发公司等17家股东联合发起设立的股份有限公司。其主营业务分为保险业务和投资业务两大板块。

公司经营范围是：农业保险、财产损失保险、责任保险、短期健康保险和意外伤害保险、信用保险和保证保险，其中农业保险及其他涉农保险保费收入总和占全部保费收入的比例不低于60%；上述业务的再保险业务；国家法律、法规允

许的资金运用业务；经中国保监会批准的其他业务。

在保险业务方面，公司坚持市场化导向，实施差异化经营，制订了“农业保险专业化，商业保险特色化，投资业务精准化”的发展战略。公司已于 2015 年底收到保监会批复，获得了财险领域全牌照。

公司保险业务范围已完成农业保险、涉农保险、企财险、家财险、意外保险、健康保险、机动车辆保险、信用保险、保证保险等 15 类主流财产保险产品的全覆盖。开业两年内，备案、审批完成产品 246 款，产品开发系列化、规模化、多样化的规划目标初步完成。其中，开发创新型产品 36 款，主要涵盖主要农作物的种植收入、区域产量、气象指数、种植高保障等种植业保险产品，养殖高保障、价格指数等养殖业保险产品，扶贫专属、政府责任等商业保险产品。保险保障覆盖农业生产和社会生活的多个方面，农业保险为主体，商业保险为特色的专业化、差异化、特色化经营特色逐渐形成。

公司投资业务将资本金、保险结余等资金投资于存款、债券、股票、基金、信托、保险资管产品等各类中国保监会许可范围内的金融产品，是保险业务的重要补充。在保险业务快速发展的同时，公司的品牌形象也不断提升。

## （二） 标的公司的主要产品和服务

根据险种特点及公司业务管理安排，公司的主要产品可以划分为农业保险、机动车辆保险、其他财险、意外及健康险四大类。

### 1、农业保险

农业保险是指保险机构根据农业保险合同，对被保险人在种植业、林业、畜牧业和渔业生产中因保险标的遭受约定的自然灾害、意外事故、疫病、疾病等保险事故所造成的财产损失，承担赔偿保险金责任的保险活动。

公司立足农业供给侧结构性改革，在河南省“四优四化”发展目标的指导下，全面推进农业保险“扩面、提标、增品”。针对不同生产力水平及保障水平，构建了多层次的农业保险供给体系，传统产品定位为服务普通农户，体现政策普惠性，设计推广了新型农业经营主体专属小麦、水稻、玉米种植高保障保险产品，形成了政策性农业保险产品的“高低配”。在传统保险产品保成本的基础上，将传统生产风险保障向市场风险保障延伸，针对重要优势农产品开展收入保险。自 2015

年开业以来，公司始终秉承“政府引导、市场运作、坚持创新、突出特色、追求专业、稳健经营”的宗旨，坚持市场化、合规化、科技化的发展思路，实施专业化、差异化、特色化的经营模式，业已成为中原地区现代金融、灾害救助、农业风险保障及社会风险管理体系的重要组成部分。

目前，公司农险产品包括：

分类	产品名称
种植业保险	中原农险河南省小麦种植保险（C款）（政策性）、中原农险河南省水稻种植保险（C款）（政策性）、中原农险河南省棉花种植保险（C款）（政策性）、中原农险河南省油菜种植保险（C款）（政策性）、中原农险河南省大豆种植保险（C款）（政策性）、中原农险河南省花生种植保险（C款）（政策性）、中原农险河南省小麦区域产量保险（A款）（政策性）、中原农险河南省小麦区域产量保险（B款）（政策性）、中原农险附加小麦灌溉费用保险（政策性）、中原农险附加小麦品质保险（政策性）、中原农险河南省农作物火灾保险（商业性）、中原农险河南省辣椒种植保险（商业性）、中原农险河南省小麦种植收入保险（商业性）、中原农险附加小麦灌溉费用保险（商业性）、中原农险附加小麦品质保险（商业性）、河南省农作物火灾保险（商业性）、河南省玉米区域产量保险（A款）、河南省桃树种植保险、河南省枣树种植保险、河南省水稻种植保险（A款）（商业性）、河南省玉米种植收入保险（商业性）、河南省苹果种植保险（商业性）、河南省石榴种植保险（商业性）、河南省小麦制种保险（商业性）、河南省蔬菜种植保险（商业性）、河南省葡萄种植保险（商业性）、河南省猕猴桃种植保险（商业性）、中原农险附加玉米灌溉费用保险（商业性）、中原农险河南省茶叶（茶树）种植保险、河南茶叶（茶树）种植保险附加低温气象指数保险、河南省核桃种植保险（商业性）、河南省梨树种植保险（商业性）、中原农险河南省食用菌种植保险（商业性）、河南省树莓种植保险（商业性）、河南省水稻种植高保障保险（适用新型农业经营主体，政策性）、中原农险河南省香菇种植保险（商业性）、河南省小麦种植高保障保险（适用于新型农业经营主体，政策性）、河南省果树低温冻害保险（商业性）、河南省核桃种植保险（政策性）、河南省辣椒种植保险（政策性）、河南省

	梨树种植保险（政策性）、河南省苹果种植保险（政策性）、河南省葡萄种植保险（政策性）、河南省石榴种植保险（政策性）、河南省蔬菜制种保险（商业性）、河南省蔬菜制种保险（政策性）、河南省蔬菜种植保险（政策性）、河南省树莓种植保险（政策性）、河南省桃树种植保险（政策性）、河南省枣树种植保险（政策性）、中原农险河南省连翘种植保险（商业性）、中原农险河南省地方财政香菇种植保险
养殖业保险	中原农险河南省奶牛养殖保险（政策性）、中原农险河南省能繁母猪保险（政策性）、中原农险河南省育肥猪保险（政策性）、中原农险河南省生猪价格指数保险（商业性）、中原农险河南省肉鸡养殖保险（A款）（政策性）、中原农险河南省肉牛养殖保险（商业性）、中原农险河南省肉鸭养殖保险（商业性）、中原农险河南省肉羊养殖保险（商业性）、中原农险河南省种羊养殖保险（商业性）、中原农险河南省淡水养殖保险、中原农险河南省淡水养殖保险（政策性）、中原农险河南省高保障育肥猪保险（适用于规模养殖）、中原农险河南省高保障育肥猪保险（政策性）、中原农险河南省肉牛保险（政策性）、中原农险河南省肉羊保险条款（政策性）、中原农险河南省基础母牛保险（政策性）、河南省固始鸡保险（A款）、河南省固始鸡保险（B款）
涉农保险	河南省温室大棚保险（商业性）、河南省温室大棚保险（政策性）河南省温室大棚保险附加河南省棚内作为损失保险（商业性）、河南省温室大棚保险附加河南省棚内作为损失保险（政策性）、附加特殊人群团体意外伤害医疗保险、特殊人群团体意外伤害保险

## 2、机动车辆保险

机动车辆保险是以机动车辆本身及其第三者责任等为保险标的的一种运输工具保险。根据保险行业相关法律法规规定，车险可以划分为交强险和车辆商业险两大类，期限一般为一年。交强险是按照《机动车交通事故责任强制保险条例》的规定，由保险公司对被保险机动车发生道路交通事故造成受害人（不包括本车人员和被保险人）的人身伤亡、财产损失，在责任限额内予以赔偿的强制性责任保险。车辆商业险是单位或个人在交强险之外，为机动车增加的保障。目前根据适用地区的不同，公司车辆商业险条款分为车辆商业保险示范条款和传统车辆



商业保险条款。两款车辆商业保险均可以划分为基本险和附加险，其中基本险包括车辆损失险、第三者责任险、盗抢险、司乘险等险种，附加险包括自燃险、车辆划痕险等。车险是公司的支柱型险种，随着商业车险费率改革的全面铺开，监管部门逐步允许保险公司自主研发商业车险产品，公司根据商业车险费率改革和自身特点推出特色车险产品，为车主提供了优质的用车生活服务消费体验。公司采取核保管控、费用调整等手段，引导机构的车险业务发展方向，提高优质险种、优质车型或者优质险别的占比，并适度控制盈利能力较差、赔付率较高的险种、车型或者险别等业务的开展。

### 3、其他财险

其他财险指除机动车辆保险、农险以外的，以财产及其有关利益为保险标的的保险，包括企业财产保险、家庭财产保险、水险、工程保险、特殊风险保险等财产损失保险，以及责任保险、信用保证保险等保险产品。

财产损失保险主要承保火灾以及其他自然灾害和意外事故造成的保险财产的直接损失。其中，工程险是指对建造中的建筑工程项目、安装工程项目及工程中使用的机器设备等面临的风险提供经济保障的保险；水险包括船舶保险和货物运输保险两种，船舶保险是以各类型的船舶为保险标的，承保其在海上航行或者在港内停泊时，遭受的因自然灾害和意外事故造成的全部或部分损失及可能引起的责任赔偿；货物运输保险是指以运输过程中的各类货物为保险标的，以运行过程中可能发生的有关风险为保险责任的财产保险。责任保险主要以被保险人依法应负的民事损害赔偿或经过特别约定的合同责任作为保险标的的保险。信用保险和保证保险在责任范围内提供相应针对企业和个人的责任保障。

目前，公司其他险种主要产品如下：

分类	产品名称
企财险	中原农险财产保险基本险、中原农险财产保险综合险、中原农险财产保险一切险、中原农险财产保险附加险、中原农险机器损坏保险、中原农险机器损坏保险附加险、中原农险个体工商户财产保险、中原农险个体工商户财产保险附加险
家财险	中原农险家庭财产综合保险、中原农险家庭财产保险附加险、中原农险个人贷款抵押房屋保险、中原农险农村住房保险、中原农险个人账户资金损

	失保险
责任保险	中原农险雇主责任保险、中原农险雇主责任保险附加险、中原农险公众责任保险、中原农险公众责任保险附加险、中原农险校（园）方责任保险、中原农险校（园）方责任保险附加在校学生第三者责任保险、中原农险养老服务机构责任保险、中原农险食品安全责任保险、中原农险道路货运承运人责任保险、中原农险道路客运承运人责任保险、中原农险道路客运承运人责任保险附加承运人司乘人员责任保险、中原农险个人责任保险、中原农险产品责任保险、中原农险河南省农机具机上人员责任保险、中原农险河南省农机具第三者责任保险、中原农险附加河南省农机具道路行驶责任保险、中原农险风景名胜区责任保险、中原农险风景名胜区责任保险附加扩展责任保险、中原农险附加无过失责任保险、中原农险诉讼财产保全责任保险、中原农险政府救助综合责任保险、中原农险附加重大恶性案件伤害救助保险、中原农险附加流动人口救助保险、中原农险附加恐怖活动救助保险、中原农险附加精神病人伤人救助保险、中原农险附加高空坠物伤人救助保险、中原农险附加传染病救助保险
信用保证保险	中原农险个人贷款保证保险、中原农险中小企业贷款保证保险、
健康保险	农村特殊人群短期团体健康保险（商业性）、中原农险附加意外伤害住院津贴保险、中原农险学生幼儿意外伤害保险附加学生幼儿住院医疗保险、中原农险学生幼儿意外伤害保险附加学生幼儿疾病身故保险、中原农险个人补充住院医疗保险
工程保险	中原农险建筑工程一切险、中原农险安装工程一切险、中原农险建筑、安装工程保险附加险
货物运输保险	中原农险国内公路货物运输保险、中原农险国内公路货物运输保险附加盗窃、抢劫保险、中原农险国内公路货物运输定额保险、中原农险国内航空货物运输保险、中原农险国内航空旅客行李保险、中原农险国内水路货物运输保险、中原农险国内铁路货物运输保险、中原农险海洋运输货物保险、中原农险货物运输保险附加险、中原农险海洋运输冷藏货物保险、中原农险海洋运输散装桐油保险、中原农险航空运输货物保险、中原农险陆上运输货物保险（火车、汽车）、中原农险国内水路、陆路货物运输保险、中

	原农险伦敦保险协会货物保险A条款、中原农险伦敦保险协会货物保险B条款、中原农险伦敦保险协会货物保险C条款、中原农险伦敦保险协会货物保险附加险、中原农险伦敦保险协会散装油保险
--	--

#### 4、意外及健康保险

意外及健康保险包括意外伤害险和短期健康险两种。意外险是指被保险人在保险有效期内，因遭受非本意的、外来的、突然发生的意外事故，致使身体蒙受伤害或残废或死亡时，保险人按照保险合同给付保险金的保险。短期健康险是指以被保险人的身体为保险标的，对被保险人在疾病或意外事故所致伤害时发生的费用或损失给予补偿的保险。

目前，公司意外及健康保险具体产品种类如下：

分类	产品名称
意外伤害保险	中原农险建筑工程施工人员团体意外伤害保险、中原农险附加建筑工程施工人员团体意外伤害医疗保险、中原农险团体意外伤害保险、中原农险附加团体意外伤害医疗保险、中原农险个人意外伤害保险、中原农险附加个人意外伤害医疗保险、中原农险借款人意外伤害保险、中原农险学生幼儿意外伤害保险、中原农险学生幼儿意外伤害保险附加学生幼儿意外伤害医疗保险、中原农险旅游意外伤害保险、中原农险交通工具乘客意外伤害保险、中原农险驾驶人员意外伤害保险、中原农险交通工具意外伤害保险、中原农险附加意外伤害住院津贴、中原农险个人意外伤害保险
短期健康保险	农村特殊人群短期团体健康保险（商业性）、中原农险附加意外伤害住院津贴保险、中原农险学生幼儿意外伤害保险附加学生幼儿住院医疗保险、中原农险学生幼儿意外伤害保险附加学生幼儿疾病身故保险、中原农险个人补充住院医疗保险

### （三） 主要业务流程

公司业务主要为保险业务。保险业务流程由销售、承保、理赔和客户服务四个阶段组成。

#### 1、销售阶段

保险业务的销售是指保险公司将保险产品通过一系列的方式提供给消费者，

以实现公司的经营目标。公司成立于 2015 年，设立之初就建立了以客户为中心的分渠道销售与服务模式，即针对个人客户、团体客户不同的保险与风险管理需求、购买保险产品的消费习惯等，为客户提供更加专业的保险服务。公司根据销售的特点，对渠道初期细分为车商、综合、团客、重客渠道，后又新增农险、电商、信保渠道；通过有组织的销售模式，不断提高销售效率；通过专业化的销售队伍组建与培育，不断提升人均产能，通过前端销售工作的不断深入，挖掘业务增长潜力，提升业务发展价值。

## 2、承保业务阶段

保险承保是一个对专业技术要求较高的环节，保险公司针对投保人提出的投保申请，综合考虑相关风险因素、承保适用的条件和承保质量，进而决定是否接受投保。承保业务流程根据具体业务的不同而有所差异，具体如下：

### 1) 车险业务承保流程

车险承保流程图如下：

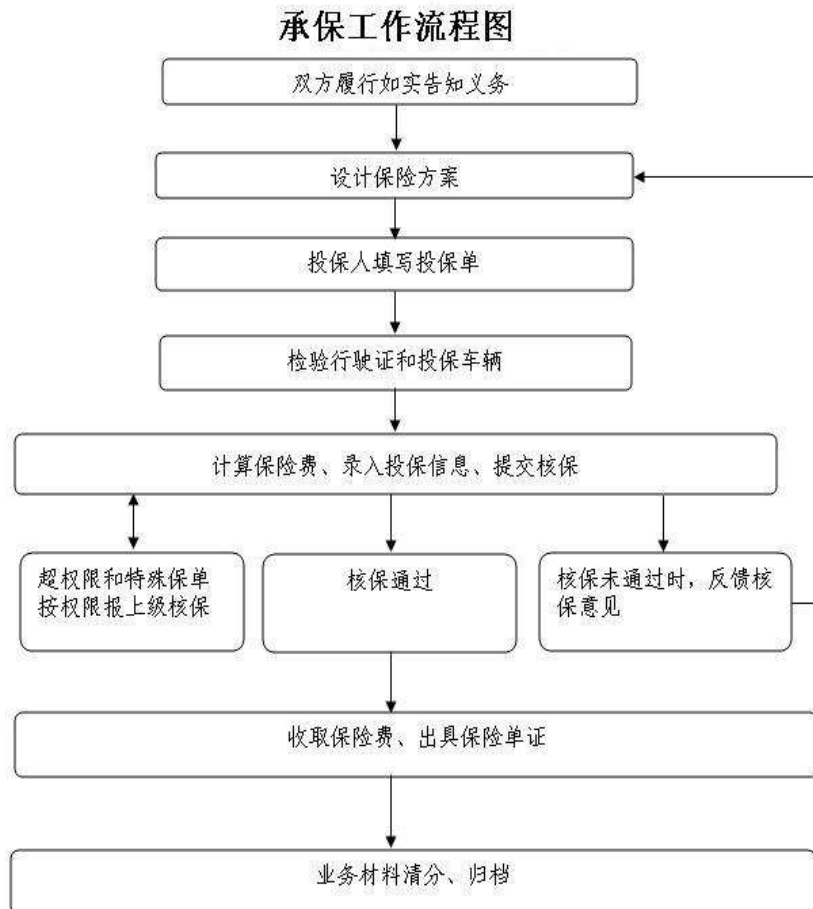

## 2) 养殖险业务承保流程

养殖险承保流程图如下：

**承保工作流程图**

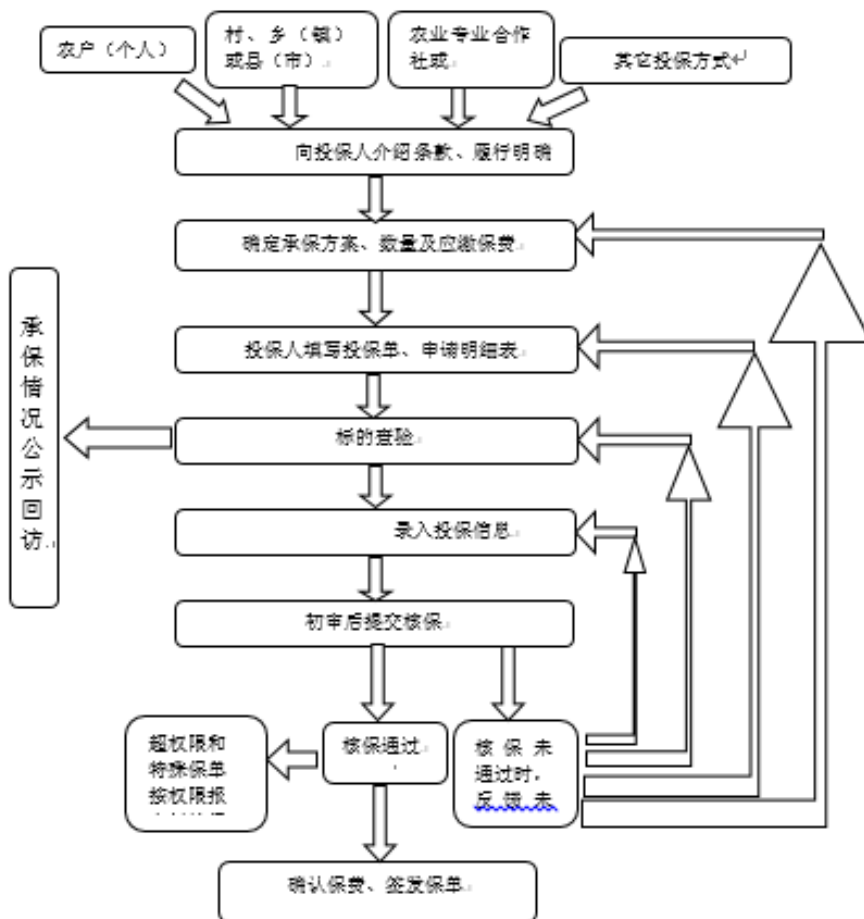

## 3) 种植险业务承保流程

种植险业务承保流程图如下：

### 种植险承保流程图

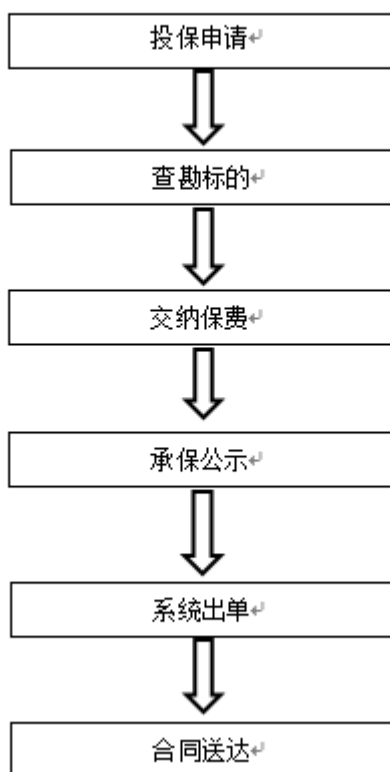

#### 4) 农业贷款保证保险承保流程

农业贷款保证保险承保流程图如下：

农业贷款保证保险承保流程图

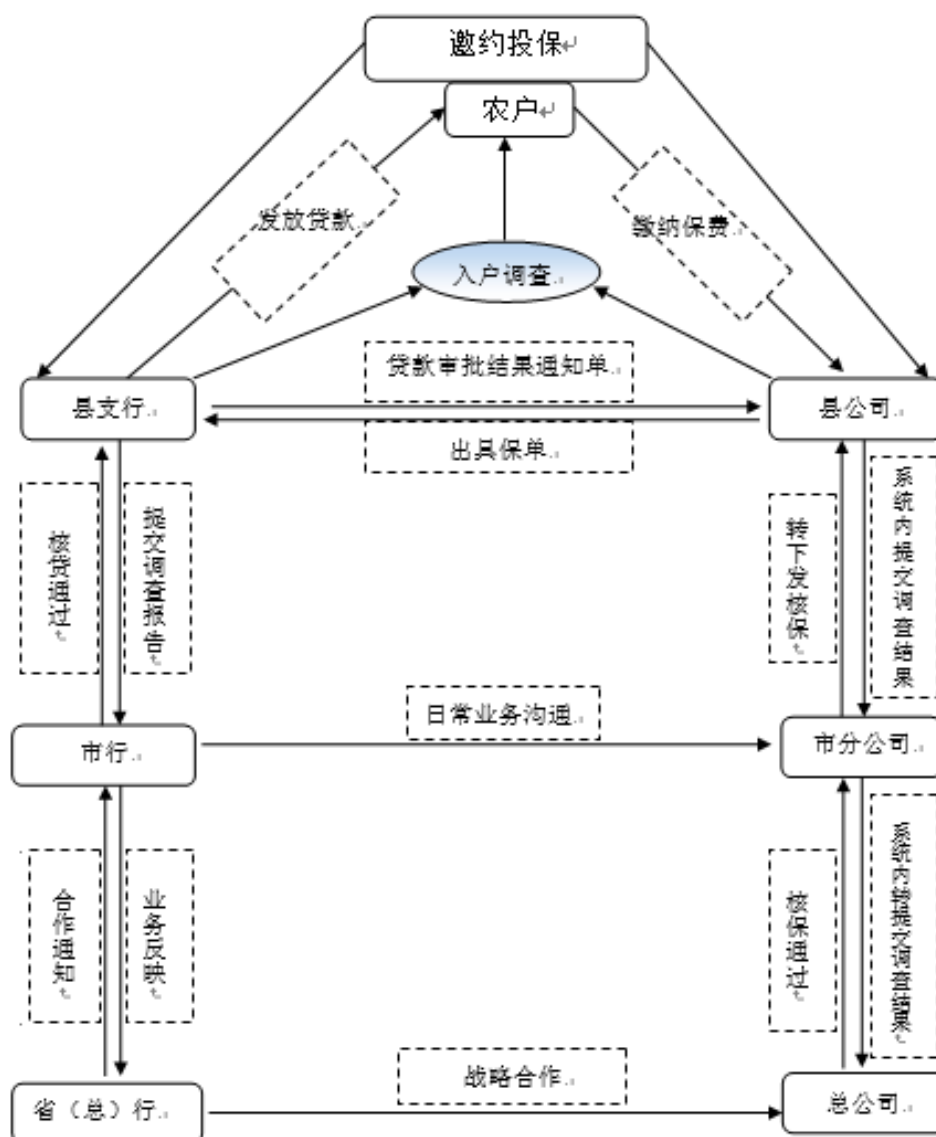

## 5) 其他保险业务承保流程

其他保险承保业务流程图:

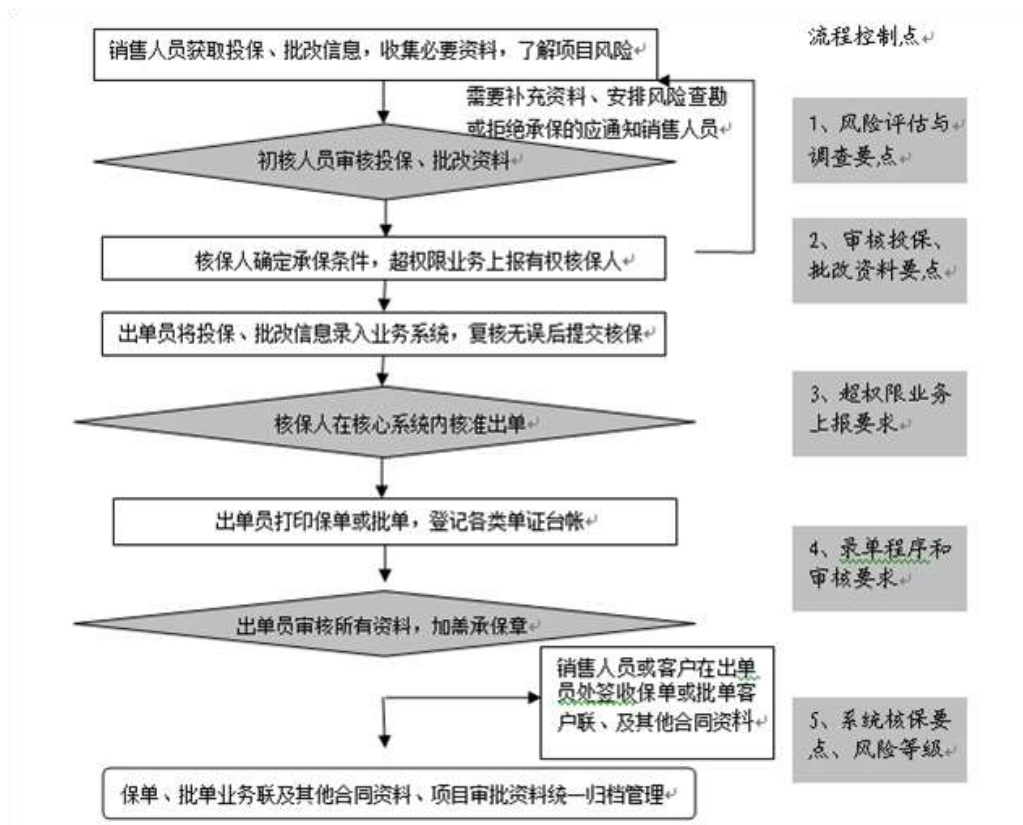

### 3、理赔业务阶段

保险理赔是指在保险标的发生风险事故后，保险人对被保险人或受益人提出的索赔要求进行处理的行。保险理赔并不等于支付赔款，但是保险理赔对于保险人来说具有重要的意义。保险人无论是否支付赔款，保险理赔均是履行保险合同的过程。也就是说，被保险人或受益人提出索赔要求，保险人就应按照法律或合同约定进行处理。保险理赔充分体现了保险的经济补偿职能作用，是保险经营的重要环节。

### 4、客户服务阶段

#### 1) 提供咨询服务

客户在购买保险前可拨打服务热线或到店咨询公司情况、现有保险产品、保险条款等信息，公司安排专业人员为客户提供详细解答。在咨询服务中，保险销售人员需对保险责任、责任免除、保险期间等保单信息进行明确解释与说明。

#### 2) 提供承保服务

公司提供基于保险标的风险状况及客户承保需求等因素的询报价服务；同时，通过进行财产险核保权限下放，实现机构自主核保，缩短客户等待时效。客户在购买保险产品时可通过电话、网络、门店、合作渠道及销售人员进行上门服务。



方式完成保险标的投保、签订保险合同、缴纳保费、获取保险单等保险相关凭证。

### 3) 提供接报案、查勘、缮制、核赔等理赔服务

提供符合合同要求的理赔服务，并推广各险别的小案快赔服务。通过应用新工具，如推出移动查勘平台、微信报案及在线自主理赔等新工具，实现理赔电子化，‘远程小案’等影像资料可利用微信通道获取并通过移动理赔端第一时间提交，提升服务便捷性。同时，提供透明理赔服务，通过短信、微信的手段，指引客户理赔流程，让客户随时随地掌握理赔进度。

### 4) 提供客户关怀服务

以客户体验和满意度为准则，实时为客户送去关怀，公司在客户生日当天为其送上生日祝福，在门店柜面、现场查勘、人伤查勘等客户接触点统一配置客户关怀物品。公司门店柜面配备糖果、茶水、应急药品等柜面关怀物品，随时供客户使用。车险现场案件，查勘员在到达事故出险地后，主动为客户送上现场查勘关怀物品，第一时间安抚客户情绪；车险人伤住院案件，人伤查勘员在报案后48小时内到达医院探视住院伤者，送上人伤慰问品，切实为客户提供温暖、贴心的服务。

### 5) 提供增值服务

为加强与客户互动交流，提供多元化增值服务，客户可享受积分兑换服务、非事故道路救援服务、代收理赔资料服务。客户可用积分通过微信平台、线上积分商城或拨打服务热线兑换实物礼品以及洗车等车辆相关服务、体检等健康护理服务。满足条件的用户可在全国范围内免费享受拖车、换胎等非事故道路救援服务。河南省内部分区域的客户，可享受免费上门代收理赔资料服务。

### 6) 提供回访服务

为维护客户权益，确保客户及时享受公司提供的各项服务，在客户购买车险后，工作人员将通过电话回访核实客户预留的相关信息，核实客户是否对保单内容已完全了解。为不断提升服务品质，公司还对客户进行了结案案件满意度回访、增值服务满意度回访、人伤探视服务回访等，充分收集客户对公司服务流程、服务人员、服务项目等的满意度评价，力求为客户提供更优质的服务。

#### （四） 主要商业模式和盈利模式

中原农险未来发展将以促进国家粮食安全生产为重点，以保障“三农”持续发展为己任，立足中原、面向全国，秉承“政府引导、市场运作、坚持创新、突出特色、追求专业、稳健经营”的宗旨，坚持市场化、合规化、科技化的发展思路，实施专业化、差异化、特色化的经营模式，努力成为中原地区现代金融、灾害救助、农业风险保障及社会风险管理体系的重要组成部分。

中原农险的盈利模式如下：

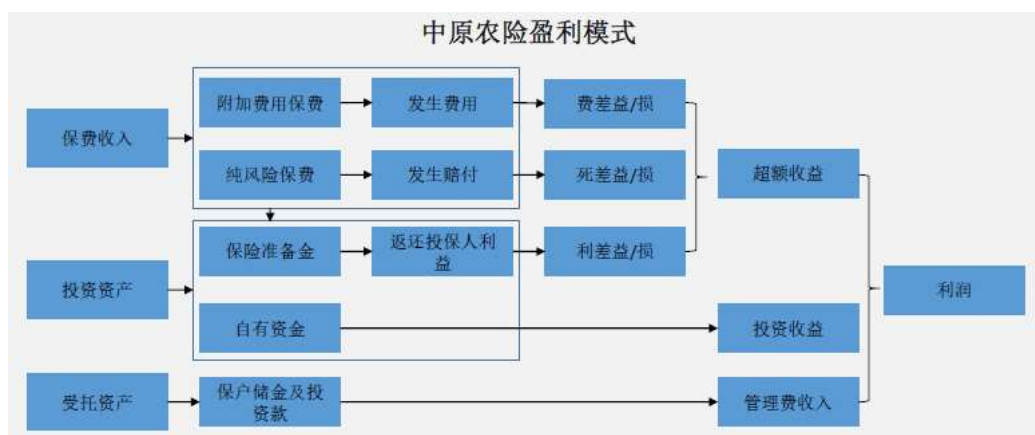

#### （五） 关键业务资源要素

##### 1、中原农险主要技术

###### 1) 保险产品开发设计技术

保险产品的开发设计是指从客户保险产品需求产生到最终产品落地的整个流程，主要包括客户需求调研、产品可行性分析、产品设计、产品论证、产品定型等阶段。公司建立了有效的产品开发管理制度，对产品开发的合理性和有效性提供了有力保障。公司制定了专门的制度，对新产品的开发从前期的市场调研、信息收集、业务评估，到产品条款及费率的厘定，直至产品上线后的承保情况跟踪、产品调整机制都有明确的规定。此外，公司决策链条短、运营效率高，拥有大批具有丰富经验的管理人才和遍及业务链各个环节的专业技术人才，使公司能迅速贴近市场，开发出符合市场和客户需求的产品。

###### 2) 保险业务风险管控技术

保险业务风险管控是保险公司正常运营的关键因素，贯穿于保险业务承保及理赔的整个流程，涉及公司经营的各个险种。公司经过 2 年的稳健发展，形成了相对完善的风控体系及适合公司保险业务发展的风险管控技术。首先，公司搭建了科学系统的风控架构及岗位体系，除在董事会下设审计与风险管理委员会外，还专门设置了合规法务部，全面管理业务风险。其次，公司建立了完善的业务管理制度，为保险业务承保、理赔等风险管控提供制度保障。公司完善的业务管理制度包括各险种承保管理办法、理赔管理办法、流程控制办法、审批权限管理办法、风险查勘管理办法、定损复勘管理规定、重大灾害应急处理办法、风险责任追究制度等，贯穿报价、核保、承保、单证管理以及理赔、未决管理、卷宗管理、权限管理等全业务流程，覆盖车险、农险、其他财险以及意健险的各个险种，保障公司保险业务的开展有章可循。

## 2、中原农险取得的资质许可情况

截至本重大资产重组报告书签署日，中原农险及其分支机构取得的业务许可和经营资质如下：

序号	业务资质文件名称	发证机关	资质内容	核发/备案时间
1	《保险公司法人许可证》（机构编码：000195）	中国保监会	农业保险、财产损失保险、责任保险、短期健康保险和意外伤害保险、信用保险和保证保险，其中农业保险及其他涉农保险保费收入的比例不低于 60%，上述业务的再保险业务；国家法律、法规允许的资金运用业务；经中国保监会批准的其他业务。	2015 年 12 月 10 日
2	国家外汇管理局河南省分局关于中原农业保险股份有限公司经营	国家外汇管理局河南省分局	（一）外汇财产保险；（二）外国人身保险；（三）外汇再保险；（四）法规规定的其他外汇保险业务。	2015 年 7 月 10 日

	外汇保险业务的 批复			
--	---------------	--	--	--

截至本重大资产重组报告书签署日，公司分支机构已经取得以下业务许可和经营资质：

序号	分支机构名称	业务资质文件名称	资质内容	发证机关	核发时间
1	中原农业保险股份有限公司登封市营销服务部	《经营保险业许可证》(机构编码：000195410185001)	业务范围：农业保险、财产损失保险、责任保险、短期健康保险和意外伤害保险、信用保险和保证保险；经中国保监会批准的其它业务。 (依法须经批准的项目，经相关部门批准后方可开展经营活动)	中国保险监督管理委员会河南监管局	2017/06/21
2	中原农业保险股份有限公司社旗县营销服务部	《经营保险业许可证》(机构编码：000195411327001)	业务范围：农业保险、财产损失保险、责任保险、短期健康保险和意外伤害保险、信用保险和保证保险；经中国保监会批准的其它业务。(依法须经批准的项目，经相关部门批准后方可开展经营活动)	中国保险监督管理委员会河南监管局	2017/06/21
3	中原农业保险股份有限公司鄢陵县营销服务部	《经营保险业许可证》(机构编码：000195411024001)	业务范围：农业保险、财产损失保险、责任保险、短期健康保险和意外伤害保险、信用保险和保证保险；经中国保监会批准的其它业务。(依法须经批准的项	中国保险监督管理委员会河南监管局	2017/06/21

			目,经相关部门批准后方可开展经营活动)		
4	中原农业保险股份有限公司南召县营销服务部	《经营保险业务许可证》(机构编码:000195411321001)	业务范围: 农业保险、财产损失保险、责任保险、短期健康保险和意外伤害保险、信用保险和保证保险;经中国保监会批准的其它业务。(依法须经批准的项目,经相关部门批准后方可开展经营活动)	中国保险监督管理委员会河南监管局	2017/06/21
5	中原农业保险股份有限公司桐柏县营销服务部	《经营保险业务许可证》(机构编码:000195411330001)	业务范围: 农业保险、财产损失保险、责任保险、短期健康保险和意外伤害保险、信用保险和保证保险;经中国保监会批准的其它业务。(依法须经批准的项目,经相关部门批准后方可开展经营活动)	中国保险监督管理委员会河南监管局	2017/06/21
6	中原农业保险股份有限公司延津县营销服务部	《经营保险业务许可证》(机构编码:000195410726001)	业务范围: 农业保险、财产损失保险、责任保险、短期健康保险和意外伤害保险、信用保险和保证保险;经中国保监会批准的其它业务。(依法须经批准的项目,经相关部门批准后方可开展经营活动)	中国保险监督管理委员会河南监管局	2017/06/21
7	中原农业保险股份有限公司	《经营保险业务许可证》(机构编码:	业务范围: 农业保险、财产损失保险、责任保险、短期健康保险和意外伤害保	中国保险监督管理委员会河南监管	2017/06/21

	长垣县营销服务部	000195410728001)	险、信用保险和保证保险； 经中国保监会批准的其它业务。（依法须经批准的项目，经相关部门批准后方可开展经营活动）	局	
8	中原农业保险股份有限公司西峡县营销服务部	《经营保险业务许可证》(机构编码：000195411323001)	业务范围： 农业保险、财产损失保险、责任保险、短期健康保险和意外伤害保险、信用保险和保证保险； 经中国保监会批准的其它业务。（依法须经批准的项目，经相关部门批准后方可开展经营活动）	中国保险监督管理委员会河南监管局	2017/06/21
9	中原农业保险股份有限公司卢氏县营销服务部	《经营保险业务许可证》(机构编码：000195411224001)	业务范围： 农业保险、财产损失保险、责任保险、短期健康保险和意外伤害保险、信用保险和保证保险； 经中国保监会批准的其它业务。（依法须经批准的项目，经相关部门批准后方可开展经营活动）	中国保险监督管理委员会河南监管局	2017/06/21
10	中原农业保险股份有限公司获嘉县营销服务部	《经营保险业务许可证》(机构编码：000195410724001)	业务范围： 农业保险、财产损失保险、责任保险、短期健康保险和意外伤害保险、信用保险和保证保险； 经中国保监会批准的其它业务。（依法须经批准的项目，经相关部门批准后方可开展经营活动）	中国保险监督管理委员会河南监管局	2017/06/21

11	中原农业保险股份有限公司新乡县营销服务部	《经营保险业务许可证》(机构编码:000195410721001)	业务范围: 农业保险、财产损失保险、责任保险、短期健康保险和意外伤害保险、信用保险和保证保险; 经中国保监会批准的其它业务。(依法须经批准的项目, 经相关部门批准后方可开展经营活动)	中国保险监督管理委员会河南监管局	2017/06/21
12	中原农业保险股份有限公司柘城县营销服务部	《经营保险业务许可证》(机构编码:000195411424001)	业务范围: 农业保险、财产损失保险、责任保险、短期健康保险和意外伤害保险、信用保险和保证保险; 经中国保监会批准的其它业务。(依法须经批准的项目, 经相关部门批准后方可开展经营活动)	中国保险监督管理委员会河南监管局	2017/02/06
13	中原农业保险股份有限公司睢县营销服务部	《经营保险业务许可证》(机构编码:000195411422001)	业务范围: 农业保险、财产损失保险、责任保险、短期健康保险和意外伤害保险、信用保险和保证保险; 经中国保监会批准的其它业务。(依法须经批准的项目, 经相关部门批准后方可开展经营活动)	中国保险监督管理委员会河南监管局	2017/02/06
14	中原农业保险股份有限公司南乐县营销服务部	《经营保险业务许可证》(机构编码:000195410923001)	业务范围: 农业保险、财产损失保险、责任保险、短期健康保险和意外伤害保险、信用保险和保证保险; 经中国保监会批准的其它	中国保险监督管理委员会河南监管局	2017/02/06

			业务。(依法须经批准的项目,经相关部门批准后方可开展经营活动)		
15	中原农业保险股份有限公司宁陵县营销服务部	《经营保险业许可证》(机构编码:000195411423001)	业务范围: 农业保险、财产损失保险、责任保险、短期健康保险和意外伤害保险、信用保险和保证保险; 经中国保监会批准的其它业务。(依法须经批准的项目,经相关部门批准后方可开展经营活动)	中国保险监督管理委员会河南监管局	2017/02/04
16	中原农业保险股份有限公司商城县营销服务部	《经营保险业许可证》(机构编码:000195411524001)	业务范围: 农业保险、财产损失保险、责任保险、短期健康保险和意外伤害保险、信用保险和保证保险; 经中国保监会批准的其它业务。(依法须经批准的项目,经相关部门批准后方可开展经营活动)	中国保险监督管理委员会河南监管局	2017/02/06
17	中原农业保险股份有限公司浚县营销服务部	《经营保险业许可证》(机构编码:000195410621001)	业务范围: 农业保险、财产损失保险、责任保险、短期健康保险和意外伤害保险、信用保险和保证保险; 经中国保监会批准的其它业务。(依法须经批准的项目,经相关部门批准后方可开展经营活动)	中国保险监督管理委员会河南监管局	2017/02/04
18	中原农业保险股份有限公司	《经营保险业许可证》(机	业务范围: 农业保险、财产损失保险、责任保险、短	中国保险监督管理委员会委员	2017/02/04



	有限公司 杞县营销 服务部	构 编 码 : 000195410221 001)	期健康保险和意外伤害保 险、信用保险和保证保险; 经中国保监会批准的其它 业务。(依法须经批准的项 目,经相关部门批准后方可 开展经营活动)	会河南监管 局	
19	中原农业 保险股份 有限公司 民权县营 销服务部	《经营保险业 务许可证》(机 构 编 码 : 000195411421 001)	业务范围: 农业保险、财 产损失保险、责任保险、短 期健康保险和意外伤害保 险、信用保险和保证保险; 经中国保监会批准的其它 业务。(依法须经批准的项 目,经相关部门批准后方可 开展经营活动)	中国保险监 督管理委员 会河南监管 局	2017/02/04
20	中原农业 保险股份 有限公司 新县营销 服务部	《经营保险业 务许可证》(机 构 编 码 : 000195411523 001)	业务范围: 农业保险、财 产损失保险、责任保险、短 期健康保险和意外伤害保 险、信用保险和保证保险; 经中国保监会批准的其它 业务。(依法须经批准的项 目,经相关部门批准后方可 开展经营活动)	中国保险监 督管理委员 会河南监管 局	2017/02/04
21	中原农业 保险股份 有限公司 封丘县营 销服务部	《经营保险业 务许可证》(机 构 编 码 : 000195410727 001)	业务范围: 农业保险、财 产损失保险、责任保险、短 期健康保险和意外伤害保 险、信用保险和保证保险; 经中国保监会批准的其它 业务。(依法须经批准的项 目,经相关部门批准后方可	中国保险监 督管理委员 会河南监管 局	2017/02/04

			开展经营活动)		
22	中原农业保险股份有限公司宜阳县营销服务部	《经营保险业务许可证》(机构编码: 000195410327001)	业务范围: 农业保险、财产损失保险、责任保险、短期健康保险和意外伤害保险、信用保险和保证保险; 经中国保监会批准的其它业务。(依法须经批准的项目, 经相关部门批准后方可开展经营活动)	中国保险监督管理委员会河南监管局	2017/02/04
23	中原农业保险股份有限公司濮阳县营销服务部	《经营保险业务许可证》(机构编码: 000195410928001)	业务范围: 农业保险、财产损失保险、责任保险、短期健康保险和意外伤害保险、信用保险和保证保险; 经中国保监会批准的其它业务。(依法须经批准的项目, 经相关部门批准后方可开展经营活动)	中国保险监督管理委员会河南监管局	2017/02/04
24	中原农业保险股份有限公司淇县营销服务部	《经营保险业务许可证》(机构编码: 000195410622001)	业务范围: 农业保险、财产损失保险、责任保险、短期健康保险和意外伤害保险、信用保险和保证保险; 经中国保监会批准的其它业务。(依法须经批准的项目, 经相关部门批准后方可开展经营活动)	中国保险监督管理委员会河南监管局	2017/02/04
25	中原农业保险股份有限公司范县营销	《经营保险业务许可证》(机构编码: 000195410926	业务范围: 农业保险、财产损失保险、责任保险、短期健康保险和意外伤害保	中国保险监督管理委员会河南监管局	2017/02/04

	服务部	001)	经中国保监会批准的其它业务。(依法须经批准的项目,经相关部门批准后方可开展经营活动)		
26	中原农业保险股份有限公司卫辉市营销服务部	《经营保险业业务许可证》(机构编码:000195410781001)	业务范围: 农业保险、财产损失保险、责任保险、短期健康保险和意外伤害保险、信用保险和保证保险; 经中国保监会批准的其它业务。(依法须经批准的项目,经相关部门批准后方可开展经营活动)	中国保险监督管理委员会河南监管局	2017/02/04
27	中原农业保险股份有限公司济源市营销服务部	《经营保险业业务许可证》(机构编码:000195419001001)	业务范围: 农业保险、财产损失保险、责任保险、短期健康保险和意外伤害保险、信用保险和保证保险; 经中国保监会批准的其它业务。(依法须经批准的项目,经相关部门批准后方可开展经营活动)	中国保险监督管理委员会河南监管局	2017/02/04
28	中原农业保险股份有限公司台前县营销服务部	《经营保险业业务许可证》(机构编码:000195410927001)	业务范围: 农业保险、财产损失保险、责任保险、短期健康保险和意外伤害保险、信用保险和保证保险; 经中国保监会批准的其它业务。(依法须经批准的项目,经相关部门批准后方可开展经营活动)	中国保险监督管理委员会河南监管局	2017/02/04
29	中原农业	《经营保险业	业务范围: 农业保险、财	中国保险监	2017/02/04

	保险股份 有限公司 清丰县营 销服务部	务许可证》(机 构 编 码： 000195410922 001)	产损失保险、责任保险、短 期健康保险和意外伤害保 险、信用保险和保证保险； 经中国保监会批准的其它 业务。(依法须经批准的项 目，经相关部门批准后方可 开展经营活动)	督管理委员 会河南监管 局	
30	中原农业 保险股份 有限公司 泌阳县营 销服务部	《经营保险业 务许可证》(机 构 编 码： 000195411726 001)	业务范围： 农业保险、财 产损失保险、责任保险、短 期健康保险和意外伤害保 险、信用保险和保证保险； 经中国保监会批准的其它 业务。(依法须经批准的项 目，经相关部门批准后方可 开展经营活动)	中国保险监 督管理委员 会河南监管 局	2017/02/06
31	中原农业 保险股份 有限公司 确山县营 销服务部	《经营保险业 务许可证》(机 构 编 码： 000195411725 001)	业务范围： 农业保险、财 产损失保险、责任保险、短 期健康保险和意外伤害保 险、信用保险和保证保险； 经中国保监会批准的其它 业务。(依法须经批准的项 目，经相关部门批准后方可 开展经营活动)	中国保险监 督管理委员 会河南监管 局	2017/02/06
32	中原农业 保险股份 有限公司 许昌市分 公司	《经营保险业 务许可证》(机 构 编 码： 000195410000)	业务范围： 农业保险、财 产损失保险、责任保险、短 期健康保险和意外伤害保 险、信用保险和保证保险； 经中国保监会批准的其它 业务。(依法须经批准的项	中国保险监 督管理委员 会河南监管 局	2016/08/09

			目,经相关部门批准后方可开展经营活动)		
33	中原农业保险股份有限公司周口市分公司	《经营保险业务许可证》(机构编码:000195410000801)	业务范围: 农业保险、财产损失保险、责任保险、短期健康保险和意外伤害保险、信用保险和保证保险; 经中国保监会批准的其它业务。(依法须经批准的项目,经相关部门批准后方可开展经营活动)	中国保险监督管理委员会河南监管局	2016/08/09
34	中原农业保险股份有限公司漯河市分公司	《经营保险业务许可证》(机构编码:000195410000800)	业务范围: 农业保险、财产损失保险、责任保险、短期健康保险和意外伤害保险、信用保险和保证保险; 经中国保监会批准的其它业务。(依法须经批准的项目,经相关部门批准后方可开展经营活动)	中国保险监督管理委员会河南监管局	2016/08/09
35	中原农业保险股份有限公司灵宝市支公司	《经营保险业务许可证》(机构编码:000195411282)	业务范围: 农业保险、财产损失保险、责任保险、短期健康保险和意外伤害保险、信用保险和保证保险; 经中国保监会批准的其它业务。(依法须经批准的项目,经相关部门批准后方可开展经营活动)	中国保险监督管理委员会河南监管局	2016/05/26
36	中原农业保险股份有限公司	《经营保险业务许可证》(机构编码:	业务范围: 农业保险、财产损失保险、责任保险、短期健康保险和意外伤害保	中国保险监督管理委员会河南监管	2016/05/27

	潢川县支公司	000195411526)	险、信用保险和保证保险； 经中国保监会批准的其它业务。（依法须经批准的项目，经相关部门批准后方可开展经营活动）	局	
37	中原农业保险股份有限公司原阳县支公司	《经营保险业 务许可证》(机 构 编 码： 000195410725)	业务范围： 农业保险、财产损失保险、责任保险、短期健康保险和意外伤害保险、信用保险和保证保险； 经中国保监会批准的其它业务。（依法须经批准的项目，经相关部门批准后方可开展经营活动）	中国保险监督管理委员会河南监管局	2016/05/26
38	中原农业保险股份有限公司许昌县支公司	《经营保险业 务许可证》(机 构 编 码： 000195411023)	业务范围： 农业保险、财产损失保险、责任保险、短期健康保险和意外伤害保险、信用保险和保证保险； 经中国保监会批准的其它业务。（依法须经批准的项目，经相关部门批准后方可开展经营活动）	中国保险监督管理委员会河南监管局	2016/05/26
39	中原农业保险股份有限公司襄城县支公司	《经营保险业 务许可证》(机 构 编 码： 000195411025)	业务范围： 农业保险、财产损失保险、责任保险、短期健康保险和意外伤害保险、信用保险和保证保险； 经中国保监会批准的其它业务。（依法须经批准的项目，经相关部门批准后方可开展经营活动）	中国保险监督管理委员会河南监管局	2016/05/26

40	中原农业保险股份有限公司平舆县支公司	《经营保险业务许可证》(机构编码:000195411725)	业务范围: 农业保险、财产损失保险、责任保险、短期健康保险和意外伤害保险、信用保险和保证保险; 经中国保监会批准的其它业务。(依法须经批准的项目,经相关部门批准后方可开展经营活动)	中国保险监督管理委员会河南监管局	2016/05/26
41	中原农业保险股份有限公司安阳县支公司	《经营保险业务许可证》(机构编码:000195410522)	业务范围: 农业保险、财产损失保险、责任保险、短期健康保险和意外伤害保险、信用保险和保证保险; 经中国保监会批准的其它业务。(依法须经批准的项目,经相关部门批准后方可开展经营活动)	中国保险监督管理委员会河南监管局	2016/05/26
42	中原农业保险股份有限公司新郑市支公司	《经营保险业务许可证》(机构编码:000195410184)	业务范围: 农业保险、财产损失保险、责任保险、短期健康保险和意外伤害保险、信用保险和保证保险; 经中国保监会批准的其它业务。(依法须经批准的项目,经相关部门批准后方可开展经营活动)	中国保险监督管理委员会河南监管局	2016/05/25
43	中原农业保险股份有限公司滑县支公司	《经营保险业务许可证》(机构编码:000195410526)	业务范围: 农业保险、财产损失保险、责任保险、短期健康保险和意外伤害保险、信用保险和保证保险; 经中国保监会批准的其它	中国保险监督管理委员会河南监管局	2016/5/26

			业务。(依法须经批准的项目,经相关部门批准后方可开展经营活动)		
44	中原农业保险股份有限公司偃师市支公司	《经营保险业务许可证》(机构编码:000195410381)	业务范围: 农业保险、财产损失保险、责任保险、短期健康保险和意外伤害保险、信用保险和保证保险; 经中国保监会批准的其它业务。(依法须经批准的项目,经相关部门批准后方可开展经营活动)	中国保险监督管理委员会河南监管局	2016/05/24
45	中原农业保险股份有限公司汤阴县支公司	《经营保险业务许可证》(机构编码:000195410523)	业务范围: 农业保险、财产损失保险、责任保险、短期健康保险和意外伤害保险、信用保险和保证保险; 经中国保监会批准的其它业务。(依法须经批准的项目,经相关部门批准后方可开展经营活动)	中国保险监督管理委员会河南监管局	2016/05/26
46	中原农业保险股份有限公司上蔡县支公司	《经营保险业务许可证》(机构编码:000195411722)	业务范围: 农业保险、财产损失保险、责任保险、短期健康保险和意外伤害保险、信用保险和保证保险; 经中国保监会批准的其它业务。(依法须经批准的项目,经相关部门批准后方可开展经营活动)	中国保险监督管理委员会河南监管局	2016/05/26
47	中原农业保险股份有限公司	《经营保险业务许可证》(机	业务范围: 农业保险、财产损失保险、责任保险、短	中国保险监督管理委员会委员	2016/05/26



	有限公司 林州市支公司	构 编 码： 000195410581)	期健康保险和意外伤害保险、信用保险和保证保险； 经中国保监会批准的其它业务。（依法须经批准的项目，经相关部门批准后方可开展经营活动）	会河南监管局	
48	中原农业保险股份有限公司 禹州市支公司	《经营保险业 务许可证》(机 构 编 码： 000195411081)	业务范围： 农业保险、财产损失保险、责任保险、短期健康保险和意外伤害保险、信用保险和保证保险； 经中国保监会批准的其它业务。（依法须经批准的项目，经相关部门批准后方可开展经营活动）	中国保险监督管理委员会河南监管局	2016/05/26
49	中原农业保险股份有限公司 尉氏县支公司	《经营保险业 务许可证》(机 构 编 码： 000195410223)	业务范围： 农业保险、财产损失保险、责任保险、短期健康保险和意外伤害保险、信用保险和保证保险； 经中国保监会批准的其它业务。（依法须经批准的项目，经相关部门批准后方可开展经营活动）	中国保险监督管理委员会河南监管局	2016/05/26
50	中原农业保险股份有限公司 汝南县支公司	《经营保险业 务许可证》(机 构 编 码： 000195411727)	业务范围： 农业保险、财产损失保险、责任保险、短期健康保险和意外伤害保险、信用保险和保证保险； 经中国保监会批准的其它业务。（依法须经批准的项目，经相关部门批准后方可开展经营活动）	中国保险监督管理委员会河南监管局	2016/05/26

			开展经营活动)		
51	中原农业保险股份有限公司新蔡县支公司	《经营保险业务许可证》(机构编码:000195411729)	业务范围: 农业保险、财产损失保险、责任保险、短期健康保险和意外伤害保险、信用保险和保证保险; 经中国保监会批准的其它业务。(依法须经批准的项目, 经相关部门批准后方可开展经营活动)	中国保险监督管理委员会河南监管局	2016/05/27
52	中原农业保险股份有限公司西平县支公司	《经营保险业务许可证》(机构编码:000195411721)	业务范围: 农业保险、财产损失保险、责任保险、短期健康保险和意外伤害保险、信用保险和保证保险; 经中国保监会批准的其它业务。(依法须经批准的项目, 经相关部门批准后方可开展经营活动)	中国保险监督管理委员会河南监管局	2016/05/26
53	中原农业保险股份有限公司内乡县支公司	《经营保险业务许可证》(机构编码:000195411325)	业务范围: 农业保险、财产损失保险、责任保险、短期健康保险和意外伤害保险、信用保险和保证保险; 经中国保监会批准的其它业务。(依法须经批准的项目, 经相关部门批准后方可开展经营活动)	中国保险监督管理委员会河南监管局	2016/05/27
54	中原农业保险股份有限公司正阳县支	《经营保险业务许可证》(机构编码:000195411724)	业务范围: 农业保险、财产损失保险、责任保险、短期健康保险和意外伤害保	中国保险监督管理委员会河南监管局	2016/05/27

	公司		经中国保监会批准的其它业务。(依法须经批准的项目,经相关部门批准后方可开展经营活动)		
55	中原农业保险股份有限公司方城县支公司	《经营保险业许可证》(机构编码:000195411322)	业务范围: 农业保险、财产损失保险、责任保险、短期健康保险和意外伤害保险、信用保险和保证保险; 经中国保监会批准的其它业务。(依法须经批准的项目,经相关部门批准后方可开展经营活动)	中国保险监督管理委员会河南监管局	2016/05/27
56	中原农业保险股份有限公司镇平县支公司	《经营保险业许可证》(机构编码:000195411324)	业务范围: 农业保险、财产损失保险、责任保险、短期健康保险和意外伤害保险、信用保险和保证保险; 经中国保监会批准的其它业务。(依法须经批准的项目,经相关部门批准后方可开展经营活动)	中国保险监督管理委员会河南监管局	2016/05/27
57	中原农业保险股份有限公司固始县支公司	《经营保险业许可证》(机构编码:000195411525)	业务范围: 农业保险、财产损失保险、责任保险、短期健康保险和意外伤害保险、信用保险和保证保险; 经中国保监会批准的其它业务。(依法须经批准的项目,经相关部门批准后方可开展经营活动)	中国保险监督管理委员会河南监管局	2016/05/27
58	中原农业	《经营保险业	业务范围: 农业保险、财	中国保险监	2016/05/26

	保险股份 有限公司 鹿邑县支 公司	务许可证》(机 构 编 码： 000195411628)	产损失保险、责任保险、短 期健康保险和意外伤害保 险、信用保险和保证保险； 经中国保监会批准的其它 业务。(依法须经批准的项 目，经相关部门批准后方可 开展经营活动)	督管理委员 会河南监管 局	
59	中原农业 保险股份 有限公司 汝州市支 公司	《经营保险业 务许可证》(机 构 编 码： 000195410482)	业务范围： 农业保险、财 产损失保险、责任保险、短 期健康保险和意外伤害保 险、信用保险和保证保险； 经中国保监会批准的其它 业务。(依法须经批准的项 目，经相关部门批准后方可 开展经营活动)	中国保险监 督管理委员 会河南监管 局	2016/05/26
60	中原农业 保险股份 有限公司 鲁山县支 公司	《经营保险业 务许可证》(机 构 编 码： 000195410423)	业务范围： 农业保险、财 产损失保险、责任保险、短 期健康保险和意外伤害保 险、信用保险和保证保险； 经中国保监会批准的其它 业务。(依法须经批准的项 目，经相关部门批准后方可 开展经营活动)	中国保险监 督管理委员 会河南监管 局	2016/05/26
61	中原农业 保险股份 有限公司 浙川县支 公司	《经营保险业 务许可证》(机 构 编 码： 000195411326)	业务范围： 农业保险、财 产损失保险、责任保险、短 期健康保险和意外伤害保 险、信用保险和保证保险； 经中国保监会批准的其它 业务。(依法须经批准的项	中国保险监 督管理委员 会河南监管 局	2016/05/27

			目,经相关部门批准后方可开展经营活动)		
62	中原农业保险股份有限公司罗山县支公司	《经营保险业务许可证》(机构编码:000195411521)	业务范围: 农业保险、财产损失保险、责任保险、短期健康保险和意外伤害保险、信用保险和保证保险;经中国保监会批准的其它业务。(依法须经批准的项目,经相关部门批准后方可开展经营活动)	中国保险监督管理委员会河南监管局	2016/05/27
63	中原农业保险股份有限公司光山县支公司	《经营保险业务许可证》(机构编码:000195411522)	业务范围: 农业保险、财产损失保险、责任保险、短期健康保险和意外伤害保险、信用保险和保证保险;经中国保监会批准的其它业务。(依法须经批准的项目,经相关部门批准后方可开展经营活动)	中国保险监督管理委员会河南监管局	2016/05/27
64	中原农业保险股份有限公司淮滨县支公司	《经营保险业务许可证》(机构编码:000195411527)	业务范围: 农业保险、财产损失保险、责任保险、短期健康保险和意外伤害保险、信用保险和保证保险;经中国保监会批准的其它业务。(依法须经批准的项目,经相关部门批准后方可开展经营活动)	中国保险监督管理委员会河南监管局	2016/05/27
65	中原农业保险股份有限公司	《经营保险业务许可证》(机构编码:	业务范围: 农业保险、财产损失保险、责任保险、短期健康保险和意外伤害保	中国保险监督管理委员会河南监管	2016/05/26

	沈丘县支公司	000195411624)	险、信用保险和保证保险； 经中国保监会批准的其它业务。（依法须经批准的项目，经相关部门批准后方可开展经营活动）	局	
66	中原农业保险股份有限公司新野县支公司	《经营保险业务许可证》(机构编码：000195411329)	业务范围： 农业保险、财产损失保险、责任保险、短期健康保险和意外伤害保险、信用保险和保证保险； 经中国保监会批准的其它业务。（依法须经批准的项目，经相关部门批准后方可开展经营活动）	中国保险监督管理委员会河南监管局	2016/05/27
67	中原农业保险股份有限公司巩义市支公司	《经营保险业务许可证》(机构编码：000195410181)	业务范围： 农业保险、财产损失保险、责任保险、短期健康保险和意外伤害保险、信用保险和保证保险； 经中国保监会批准的其它业务。（依法须经批准的项目，经相关部门批准后方可开展经营活动）	中国保险监督管理委员会河南监管局	2016/03/21
68	中原农业保险股份有限公司邓州市支公司	《经营保险业务许可证》(机构编码：000195411381)	业务范围： 农业保险、财产损失保险、责任保险、短期健康保险和意外伤害保险、信用保险和保证保险； 经中国保监会批准的其它业务。（依法须经批准的项目，经相关部门批准后方可开展经营活动）	中国保险监督管理委员会河南监管局	2016/03/21

69	中原农业保险股份有限公司兰考县支公司	《经营保险业务许可证》(机构编码:000195410225)	业务范围: 农业保险、财产损失保险、责任保险、短期健康保险和意外伤害保险、信用保险和保证保险; 经中国保监会批准的其它业务。(依法须经批准的项目, 经相关部门批准后方可开展经营活动)	中国保险监督管理委员会河南监管局	2016/03/21
70	中原农业保险股份有限公司虞城县支公司	《经营保险业务许可证》(机构编码:000195411425)	业务范围: 农业保险、财产损失保险、责任保险、短期健康保险和意外伤害保险、信用保险和保证保险; 经中国保监会批准的其它业务。(依法须经批准的项目, 经相关部门批准后方可开展经营活动)	中国保险监督管理委员会河南监管局	2016/03/21
71	中原农业保险股份有限公司夏邑县支公司	《经营保险业务许可证》(机构编码:000195411426)	业务范围: 农业保险、财产损失保险、责任保险、短期健康保险和意外伤害保险、信用保险和保证保险; 经中国保监会批准的其它业务。(依法须经批准的项目, 经相关部门批准后方可开展经营活动)	中国保险监督管理委员会河南监管局	2016/03/21
72	中原农业保险股份有限公司淮阳县支公司	《经营保险业务许可证》(机构编码:000195411626)	业务范围: 农业保险、财产损失保险、责任保险、短期健康保险和意外伤害保险、信用保险和保证保险; 经中国保监会批准的其它	中国保险监督管理委员会河南监管局	2016/01/25

			业务。		
73	中原农业保险股份有限公司商水县支公司	《经营保险业许可证》(机构编码:000195411623)	业务范围: 农业保险、财产损失保险、责任保险、短期健康保险和意外伤害保险、信用保险和保证保险; 经中国保监会批准的其它业务。	中国保险监督管理委员会河南监管局	2016/01/25
74	中原农业保险股份有限公司息县支公司	《经营保险业许可证》(机构编码:000195411528)	业务范围: 农业保险、财产损失保险、责任保险、短期健康保险和意外伤害保险、信用保险和保证保险; 经中国保监会批准的其它业务。	中国保险监督管理委员会河南监管局	2016/01/25
75	中原农业保险股份有限公司郸城县支公司	《经营保险业许可证》(机构编码:000195411625)	业务范围: 农业保险、财产损失保险、责任保险、短期健康保险和意外伤害保险、信用保险和保证保险; 经中国保监会批准的其它业务。	中国保险监督管理委员会河南监管局	2016/01/25
76	中原农业保险股份有限公司遂平县支公司	《经营保险业许可证》(机构编码:000195411728)	业务范围: 农业保险、财产损失保险、责任保险、短期健康保险和意外伤害保险、信用保险和保证保险; 经中国保监会批准的其它业务。	中国保险监督管理委员会河南监管局	2016/01/25
77	中原农业保险股份有限公司西华县支公司	《经营保险业许可证》(机构编码:000195411622)	业务范围: 农业保险、财产损失保险、责任保险、短期健康保险和意外伤害保险、信用保险和保证保险;	中国保险监督管理委员会河南监管局	2015/12/29



	公司		经中国保监会批准的其它业务。		
78	中原农业保险股份有限公司新密市支公司	《经营保险业务许可证》(机构编码:000195410183)	业务范围: 农业保险、财产损失保险、责任保险、短期健康保险和意外伤害保险、信用保险和保证保险; 经中国保监会批准的其它业务。	中国保险监督管理委员会河南监管局	2015/12/29
79	中原农业保险股份有限公司太康县支公司	《经营保险业务许可证》(机构编码:000195411627)	业务范围: 农业保险、财产损失保险、责任保险、短期健康保险和意外伤害保险、信用保险和保证保险; 经中国保监会批准的其它业务。	中国保险监督管理委员会河南监管局	2015/12/29
80	中原农业保险股份有限公司舞阳县支公司	《经营保险业务许可证》(机构编码:000195411121)	业务范围: 农业保险、财产损失保险、责任保险、短期健康保险和意外伤害保险、信用保险和保证保险; 经中国保监会批准的其它业务。	中国保险监督管理委员会河南监管局	2015/12/29
81	中原农业保险股份有限公司舞钢市支公司	《经营保险业务许可证》(机构编码:000195410481)	业务范围: 农业保险、财产损失保险、责任保险、短期健康保险和意外伤害保险、信用保险和保证保险; 经中国保监会批准的其它业务。	中国保险监督管理委员会河南监管局	2015/12/11
82	中原农业保险股份有限公司	《经营保险业务许可证》(机构编码:)	业务范围: 农业保险、财产损失保险、责任保险、短期健康保险和意外伤害保	中国保险监督管理委员会河南监管	2015/12/11

	长葛市支公司	000195411082)	险、信用保险和保证保险； 经中国保监会批准的其它 业务。	局	
83	中原农业 保险股份 有限公司 临颍县支 公司	《经营保险业 务许可证》(机 构 编 码： 000195411122)	业务范围： 农业保险、财 产损失保险、责任保险、短 期健康保险和意外伤害保 险、信用保险和保证保险； 经中国保监会批准的其它 业务。	中国保险监 督管理委员 会河南监管 局	2015/12/11
84	中原农业 保险股份 有限公司 辉县市支 公司	《经营保险业 务许可证》(机 构 编 码： 000195410782)	业务范围： 农业保险、财 产损失保险、责任保险、短 期健康保险和意外伤害保 险、信用保险和保证保险； 经中国保监会批准的其它 业务。	中国保险监 督管理委员 会河南监管 局	2015/12/11
85	中原农业 保险股份 有限公司 唐河县支 公司	《经营保险业 务许可证》(机 构 编 码： 000195411328)	业务范围： 农业保险、财 产损失保险、责任保险、短 期健康保险和意外伤害保 险、信用保险和保证保险； 经中国保监会批准的其它 业务。	中国保险监 督管理委员 会河南监管 局	2015/12/11
86	中原农业 保险股份 有限公司 内黄县支 公司	《经营保险业 务许可证》(机 构 编 码： 000195410527)	业务范围： 农业保险、财 产损失保险、责任保险、短 期健康保险和意外伤害保 险、信用保险和保证保险； 经中国保监会批准的其它 业务。	中国保险监 督管理委员 会河南监管 局	2015/12/11
87	中原农业 保险股份	《经营保险业 务许可证》(机	业务范围： 农业保险、财 产损失保险、责任保险、短	中国保险监 督管理委员	2015/12/08

	有限公司 项城市支公司	构 编 码 : 000195411681)	期健康保险和意外伤害保 险、信用保险和保证保险; 经中国保监会批准的其它 业务。	会河南监管 局	
88	中原农业 保险股份 有限公司 永城市支 公司	《经营保险业 务许可证》(机 构 编 码 : 000195411481)	业务范围: 农业保险、财 产损失保险、责任保险、短 期健康保险和意外伤害保 险、信用保险和保证保险; 经中国保监会批准的其它 业务。	中国保险监 督管理委员 会河南监管 局	2015/12/08
89	中原农业 保险股份 有限公司 扶沟县支 公司	《经营保险业 务许可证》(机 构 编 码 : 000195411621)	业务范围: 农业保险、财 产损失保险、责任保险、短 期健康保险和意外伤害保 险、信用保险和保证保险; 经中国保监会批准的其它 业务。	中国保险监 督管理委员 会河南监管 局	2015/12/08
90	中原农业 保险股份 有限公司 伊川县营 销服务部	《经营保险业 务许可证》(机 构 编 码 : 000195410329 001)	业务范围: 农业保险、财 产损失保险、责任保险、短 期健康保险和意外伤害保 险、信用保险和保证保险; 经中国保监会批准的其它 业务。(依法须经批准的项 目,经相关部门批准后方可 开展经营活动)	中国保险监 督管理委员 会河南监管 局	2017/06/21
91	中原农业 保险股份 有限公司 新安县营 销服务部	《经营保险业 务许可证》(机 构 编 码 : 000195410323 001)	业务范围: 农业保险、财 产损失保险、责任保险、短 期健康保险和意外伤害保 险、信用保险和保证保险; 经中国保监会批准的其它	中国保险监 督管理委员 会河南监管 局	2017/06/21

			业务。(依法须经批准的项目,经相关部门批准后方可开展经营活动)		
92	中原农业保险股份有限公司中牟县营销服务部	《经营保险业许可证》(机构编码:000195410122001)	业务范围: 农业保险、财产损失保险、责任保险、短期健康保险和意外伤害保险、信用保险和保证保险; 经中国保监会批准的其它业务。(依法须经批准的项目,经相关部门批准后方可开展经营活动)	中国保险监督管理委员会河南监管局	2017/06/21
93	中原农业保险股份有限公司通许县营销服务部	《经营保险业许可证》(机构编码:000195410222001)	业务范围: 农业保险、财产损失保险、责任保险、短期健康保险和意外伤害保险、信用保险和保证保险; 经中国保监会批准的其它业务。(依法须经批准的项目,经相关部门批准后方可开展经营活动)	中国保险监督管理委员会河南监管局	2017/07/26
94	中原农业保险股份有限公司汝阳县营销服务部	《经营保险业许可证》(机构编码:000195410326001)	业务范围: 农业保险、财产损失保险、责任保险、短期健康保险和意外伤害保险、信用保险和保证保险; 经中国保监会批准的其它业务。(依法须经批准的项目,经相关部门批准后方可开展经营活动)	中国保险监督管理委员会河南监管局	2017/06/21
95	中原农业保险股份有限公司	《经营保险业许可证》(机	业务范围: 农业保险、财产损失保险、责任保险、短	中国保险监督管理委员会委员	2017/06/21

	有限公司 孟津县营 销服务部	构 编 码 : 000195410322 001)	期健康保险和意外伤害保 险、信用保险和保证保险; 经中国保监会批准的其它 业务。(依法须经批准的项 目,经相关部门批准后方可 开展经营活动)	会河南监管 局	
96	中原农业 保险股份 有限公司 洛宁县营 销服务部	《经营保险业 务许可证》(机 构 编 码 : 000195410328 001)	业务范围: 农业保险、财 产损失保险、责任保险、短 期健康保险和意外伤害保 险、信用保险和保证保险; 经中国保监会批准的其它 业务。(依法须经批准的项 目,经相关部门批准后方可 开展经营活动)	中国保险监 督管理委员 会河南监管 局	2017/06/21
97	中原农业 保险股份 有限公司 栾川县营 销服务部	《经营保险业 务许可证》(机 构 编 码 : 000195410324 001)	业务范围: 农业保险、财 产损失保险、责任保险、短 期健康保险和意外伤害保 险、信用保险和保证保险; 经中国保监会批准的其它 业务。(依法须经批准的项 目,经相关部门批准后方可 开展经营活动)	中国保险监 督管理委员 会河南监管 局	2017/06/21
98	中原农业 保险股份 有限公司 宝丰县营 销服务部	《经营保险业 务许可证》(机 构 编 码 : 000195410421 001)	业务范围: 农业保险、财 产损失保险、责任保险、短 期健康保险和意外伤害保 险、信用保险和保证保险; 经中国保监会批准的其它 业务。(依法须经批准的项 目,经相关部门批准后方可	中国保险监 督管理委员 会河南监管 局	2017/06/21

			开展经营活动)		
--	--	--	---------	--	--

### 3、中原农险员工情况

#### 1) 按专业结构划分

专业	人数	占比
管理人员	215	23.55%
销售人员	0	0.00%
运营人员	95	10.41%
财务人员	17	1.86%
行政人员	15	1.64%
市机构员工	141	15.44%
县机构员工	430	47.10%
<b>合计</b>	<b>913</b>	<b>100.00%</b>

#### 2) 按年龄划分

年龄	人数	占比
25岁及以下	192	21.03%
26至30岁	367	40.20%
31至35岁	161	17.63%
36至40岁	71	7.78%
40岁以上	122	13.36%
<b>合计</b>	<b>913</b>	<b>100.00%</b>

#### 3) 按受教育程度划分

学历	人数	占比
硕士及以上	106	11.61%
本科	565	61.88%
大专及以下	242	26.51%
<b>合计</b>	<b>913</b>	<b>100.00%</b>

### 4、固定资产情况

中原农险为轻资产型企业，固定资产主要为机器设备、运输工具、办公设备

等，使用状态良好。

截至本重大资产重组报告书签署日，中原农险拥有的固定资产概况如下：

单位：元

项目	原值	净值	成新率
机器设备	28,252,501.62	15,741,757.44	55.72%
运输工具	15,933,732.81	12,692,695.25	79.66%
办公设备及其他	638,294.93	395,377.79	61.94%
合计	<b>44,824,529.36</b>	<b>28,829,830.48</b>	-

## 5、无形资产情况

### 1) 商标

截至本重大资产重组报告书签署日，中原农险共申请 3 个注册商标，其中拥有 1 项已取得商标注册，另 2 项正在等待进行实质审查。其具体情况如下表所示：

序号	申请日期	商标	商标名称	注册号	类别	状态
1	2016-11-08		中原农业保险股份有限公司 ZHONGYU AN AGRICULT URAL INSURANC E CO., LTD.	21831414	36	等待实质审查

序号	申请日期	商标	商标名称	注册号	类别	状态
2	2014-11-17		中原农业保险股份有限公司 ZHONGYU AN AGRICULTURE INSURANCE CO.,LTD.	15716061	36	注册
3	2017年07月 24日		中原农业保险股份有限公司	25475707	36	等待实质审查

## 2) 域名

截至本重大资产重组报告书签署日，公司共拥有 5 项域名，详细情况如下：

序号	审核时间	网站名称	网站首页	域名	备案号	状态	单位性质
1	2017-02-23	中原农险	www.zyic.com.cn;www.中原农险.中国	zyic.com.cn	豫 ICP 备 140213 08 号	正常	企业



序号	审核时间	网站名称	网站首页	域名	备案号	状态	单位性质
2	2017-02-23	中原农险	www.zyic.com.cn;www.中原农险.中国	中原农险.中国	豫 ICP 备 140213 08 号	正常	企业
3	2017-02-23	中原农业保险股份有限公司	www.zyic.com	zyic.com	豫 ICP 备 140213 08 号	正常	企业
4	2017-02-23	中原保险邮件系统	222.85.76.239	222.85.76.239	豫 ICP 备 140213 08 号	正常	企业
5	2017-02-23	中原保险 OA 系统	222.85.76.238	222.85.76.238	豫 ICP 备 140213 08 号	正常	企业

## (六) 报告期内的主营业务现状

### 1、营业收入情况

报告期内，营业收入及其构成情况如下表：

单位：元

项目	2017年1-6月		2016年		2015年	
	金额	比例	金额	比例	金额	比例
已赚保费	525,711,674.40	95.07%	449,976,900.63	86.34%	54,764,315.39	83.72%
投资收益	18,157,953.69	3.28%	53,059,130.97	10.18%	3,832,854.27	5.86%
其他业务收入	9,117,482.33	1.65%	18,156,240.12	3.48%	6,820,316.90	10.43%
<b>合计</b>	<b>552,987,110.42</b>	<b>100.00%</b>	<b>521,192,272.02</b>	<b>3.48%</b>	<b>65,417,486.69</b>	<b>100.00%</b>

## 2、前五大客户情况

报告期内，中原农险前五大客户销售额及占营业收入的比例如下：

2017年1-6月			
序号	客户名称	销售收入（元）	占公司营业收入的比例（%）
1	光山县卫生与计划生育委员会	27,646,114.00	4.89
2	封丘县扶贫开发领导小组办公室	9,374,583.83	1.66
3	中国农业保险再保险共同体	7,385,406.35	1.31
4	夏邑县扶贫开发办公室	6,109,289.01	1.08
5	封丘县卫生和计划生育委员会	5,676,600.00	1.00
<b>合计</b>		<b>56,191,993.19</b>	<b>9.94</b>
2016年度			
序号	客户名称	销售收入（元）	占公司营业收入的比例（%）
1	中国农业保险再保险共同体	21,384,676.77	3.84
2	夏邑县扶贫开发办公室	16,331,637.47	2.39
3	封丘县财政局	14,175,476.88	2.55
4	兰考县扶贫开发领导小组办公室	13,535,096.60	2.43
5	光山县农业开发和扶贫开发办公室	10,179,061.26	1.83

合计		<b>75,605,948.98</b>	<b>13.59</b>
<b>2015 年度</b>			
序号	客户名称	销售收入（元）	占公司营业收入的比例（%）
1	河南省诸美种猪育种集团有限公司	2,827,200.00	3.75
2	信明明港向阳牧业有限公司	2,809,110.00	3.73
3	商丘恒商农民种植养殖专业合作社	852,686.01	1.13
4	河南瑞亚牧业有限公司	715,520.00	0.95
5	漯河民社农牧有限公司	684,000.00	0.91
合计		<b>7,888,516.01</b>	<b>10.46</b>

## 七、主要财务数据

### （一）资产负债表主要数据

项目	2017年6月30日	2016年12月31日	2015年12月31日
货币资金	240,331,457.22	94,963,098.22	61,242,828.09
应收利息	2,232,144.72	3,381,315.35	2,175,922.33
应收保费	508,349,151.19	182,362,047.47	19,578,131.38
应收分保账款	10,988,447.12	5,990,357.81	
应收分保未决赔款准备金		8,000,000.00	
可供出售金融资产	731,097,953.03	777,825,228.18	756,227,392.16
存出资本保证金	220,000,000.00	220,000,000.00	220,000,000.00
固定资产	28,829,830.48	25,752,315.21	22,781,797.45
无形资产	8,341,331.08	9,341,180.84	11,385,516.08
其他资产	88,998,528.50	49,811,355.48	8,726,519.06
<b>资产合计</b>	<b>1,839,168,843.34</b>	<b>1,377,426,898.56</b>	<b>1,102,118,106.55</b>

**(二) 利润表主要数据**

项目	2017年1-6月	2016年	2015年
营业收入	552,987,110.42	521,192,272.02	65,417,486.69
营业利润	8,708,743.24	-1,731,196.92	-69,910,072.32
利润总额	8,708,729.15	4,876,736.74	-50,410,298.51
净利润	8,708,729.15	4,876,736.74	-50,410,298.51

**(三) 现金流量表主要数据**

项目	2017年1-6月	2016年	2015年
经营活动产生的现金流量净额	79,748,667.77	59,057,459.80	-22,816,233.39
投资活动产生的现金流量净额	65,619,691.23	-25,337,189.67	-1,015,940,938.65
筹资活动产生的现金流量净额			1,100,000,000.00
汇率变动对现金及现金等价物的影响			0.13
现金及现金等价物净增加额	145,368,359.00	33,720,270.13	61,242,828.09
期末现金及现金等价物余额	<b>240,331,457.22</b>	94,963,098.22	61,242,828.09

**(四) 主要财务指标**

项目	2017年1-6月	2016年度	2015年度
营业收入(万元)	55,298.711042	52,119.227202	6,541.748669
净利润(万元)	870.872915	487.673674	-5,041.029851
归属于母公司股东	870.872915	487.673674	-5,041.029851

的净利润（万元）			
扣除非经常性损益后的净利润（万元）	-944.921045	-5,479.032789	-7,374.292659
归属于母公司股东的扣除非经常性损益后的净利润（万元）	-944.921045	-5,479.032789	-7,374.292659
净资产收益率（%）	0.84	0.48	-4.80
扣除非经常性损益后净资产收益率（%）	-0.92	-5.40	-7.03
基本每股收益（元）	0.007917	0.004433	-0.045828
稀释每股收益（元）			
经营活动产生的现金流量净额（万元）	7,974.866777	5,905.745980	-2,281.623339
每股经营活动产生的现金流量净额（元）	0.07	0.05	-0.02
综合赔付率（%）	69.71	69.39	64.92
综合费用率（%）	25.14	38.19	177.05
综合成本率（%）	94.85	107.58	241.96
<b>财务指标</b>	<b>2017年1-6月</b>	<b>2016年度</b>	<b>2015年度</b>
资产总计（万元）	183,916.884334	137,742.689856	110,211.810655
股东权益合计（万元）	103,236.283269	101,447.700191	104,931.407337
归属于母公司的股东权益（万元）	103,236.283269	101,447.700191	104,931.407337
每股净资产（元）	0.94	0.92	0.95
归属于母公司的每股净资产（元）	0.94	0.92	0.95

资产负债率 (%)	44.00	26.00	5.00
<b>监管指标</b>	<b>2017年1-6月</b>	<b>2016年度</b>	<b>2015年度</b>
认可资产 (万元)	182,409.663049	136,324.559960	108,893.097290
认可负债 (万元)	77,039.063353	34,199.165331	5,005.752056
实际资本 (万元)	105,370.599696	102,125.394629	103,887.345234
最低资本 (万元)	38,397.304510	27,720.168405	9,516.705735
偿付能力溢额 (万元)	66,973.295186	74,405.226224	94,370.639499
偿付能力充足率 (%)	274.42	368.42	1,091.63
自留保费 (万元)	55,802.549449	54,008.562060	7,367.647414
自留保费增长率 (%)	3.32	6.33	-----

注：

- 1、净资产收益率按照“当期净利润/加权平均净资产”计算；
- 2、扣除非经常性损益后的净资产收益率按照“当期扣除非经常性损益后的净利润/加权平均净资产”计算；
- 3、基本每股收益按照“当期净利润/加权平均股本”计算；报告期内，公司未发行可转换债券、认股权等潜在普通股，稀释每股收益同基本每股收益；
- 4、每股经营活动产生的现金流量净额按照“当期经营活动产生的现金流量净额/期末实收资本”计算；
- 5、综合赔付率=（赔付支出-摊回赔付支出+提取保险责任准备金-摊回保险责任准备金）/已赚保费；
- 6、综合费用率=（分保费用+营业税金及附加+手续费及佣金支出+业务及管理费+保费准备金-摊回分保费用）/已赚保费；
- 7、综合成本率=综合赔付率+综合费用率；
- 8、每股净资产按照“期末净资产/期末实收资本”计算；
- 9、归属于母公司的每股净资产按照“归属于母公司的期末净资产/期末实收资本”计算；
- 10、资产负债率按照“当期负债/当期总资产”计算；
- 11、认可资产是保险公司在评估偿付能力时依据中国保监会的规定所确认的资产；

- 12、 认可负债是保险公司在评估偿付能力时依据中国保监会的规定所确认的负债；
- 13、 实际资本按照“认可资产-认可负债”计算；
- 14、 最低资本是指保险公司为应对资产风险、承保风险等风险对偿付能力的不利影响，依据中国保监会的规定而应当具有的资本数额；
- 15、 偿付能力溢额按照“实际资本-最低资本”计算；
- 16、 偿付能力充足率按照“实际资本/最低资本”计算；
- 17、 自留保费按照“保险业务收入-分出保费”计算；
- 18、 自留保费增长率按照“（本年度自留保费-上年度自留保费）/上年度自留保费”计算。

## （五） 主要资产

项目	2017年6月30日		2016年12月31日		2015年12月31日	
	金额（元）	占总资产比例（%）	金额（元）	占总资产比例（%）	金额（元）	占总资产比例（%）
货币资金	240,331,457.22	13.1	94,963,098.22	6.89	61,242,828.09	5.56
应收利息	2,232,144.72	0.1	3,381,315.35	0.25	2,175,922.33	0.20
应收保费	508,349,151.19	27.6	182,362,047.47	13.24	19,578,131.38	1.78
应收分保账款	10,988,447.12	0.6	5,990,357.81	0.43		0.00
应收分保未决赔款准备金		0.0	8,000,000.00	0.58		0.00
可供出售金融资产	731,097,953.03	39.8	777,825,228.18	56.47	756,227,392.16	68.62
存出资本保证金	220,000,000.00	12.0	220,000,000.00	15.97	220,000,000.00	19.96
固定资产	28,829,830.48	1.6	25,752,315.21	1.87	22,781,797.45	2.07

无形资产	8,341,331.08	0.5	9,341,180.84	0.68	11,385,516.08	1.03
其他资产	88,998,528.50	4.8	49,811,355.48	3.62	8,726,519.06	0.79
<b>合计</b>	<b>1,839,168,843.34</b>	<b>100.00</b>	<b>1,377,426,898.56</b>	<b>100.00</b>	<b>1,102,118,106.55</b>	<b>100.00</b>

报告期内，中原农险的主要资产为可供出售金融资产、应收保费、货币资金以及存出资本保证金。

#### 1、可供出售金融资产

项目	2017年6月30日	2016年12月31日	2015年12月31日
可供出售权益工具	731,097,953.0	777,825,228.18	756,227,392.16
其中：按公允价值计量的	721,097,953.0	767,825,228.18	756,227,392.16
按成本计量的	10,000,000.00	10,000,000.00	
<b>合计</b>	<b>731,097,953.0</b>	<b>777,825,228.18</b>	<b>756,227,392.16</b>

截至2017年6月30日、2016年12月31日和2015年12月31日，公司的可供出售金融资产分别为731,097,953.0元、777,825,228.18元和756,227,392.16元。以成本计量的可供出售权益工具为向上海保险交易股份有限公司的股权投资。截至2017年6月30日，以公允价值计量的可供出售权益工具具体如下表所示。

项目	项目（券种）		2017年6月30日	
按公允价值计量的	基金-场外基金	一般开放式基金	国泰聚信价值优势灵活配置混合A	11,933,528.77
			富国中小盘精选混合	6,970,664.31
			国泰金龙行业混合	-
			富国优化增强债券A/B	-
			国泰估值优势股票(LOF)	-
			华商稳健双利债券A	19,690,639.94



			华商稳定增利债券 A	30,340,023.41
			小计	68,934,856.43
		货币基金	易方达天天理财货币 B	28,778,671.34
			博时天天增利货币 B	-
			中融货币 C	41,000,376.66
			华泰保兴货币 B	-
			汇添富货币 B	-
			小计	69,779,048.00
			合计	138,713,904.43
	理财产品		信托-场外	天津东方财信贷款项目
		中原财富-安益 352 期-金牛城投 应收账款投资集合信托计划		50,000,000.00
		中原财富-成长 416 期-阜阳投资 集团贷款项目		-
		泰州华信药业投资有限公司流 动资金贷款集合资金信托合同		50,000,000.00
		小计		150,000,000.00
		保险-场外	华泰资产量化对冲二号投资产 品	-
			华泰策略投资产品（第二十一 期）-宝信软件定增投资产品	7,842,013.05
			华泰策略投资产品（第二十四 期）-海博股份定增投资产品	7,973,002.10
			华泰策略投资产品（第二十七 期）-节能风电	-
			华泰策略投资产品（三十五期） 华映科技	8,823,953.53
			华泰策略投资产品（第三十九 期）中冶定增	12,943,677.47
			民生通惠聚鑫 1 号	51,853,308.42
			华安安鑫货币	

			94,029,609.87
		平安资产如意 19 号	-
		平安如意 6 号 710 期	-
		人保资产安心增值	-
		泰康开泰稳健增值 5 号产品	-
		泰康资产-短融增益	-
		泰康稳赢聚利存款 2 号	-
		太平洋第 1624 号产品	-
		太平安心 8 号	37,073,002.17
		吉祥 2 号	-
		阳光积极进取二号	27,589,987.52
		阳光积极进取三号	27,556,900.91
		阳光资产安享 1 号	56,698,593.56
		中英益利福睿 2 号	-
		中英益利福睿 3 号	-
		中英益利福鑫 1 号	-
		中英益利福鑫 2 号	-
		中英益利金瑞 1 号	-
		中英益利金瑞 2 号	-
		中英益利金瑞 3 号	-
		中英益利融鑫 1 号	-
		中英益利融鑫 2 号	-

			中英益利融鑫 3 号	-	
			小计	332,384,048.60	
	债券计划	债权计划-场外	泰康资产-稳定 19 号	50,000,000.00	
				保盈 (4) 号	50,000,000.00
				小计	100,000,000.00
按成本计量的			上海保交所	10,000,000.00	
	<b>合计</b>			<b>731,097,953.03</b>	

## 2、应收保费

## (1) 应收保费的总体情况

单位：元

项目	2017 年 6 月 30 日	2016 年 12 月 31 日	2015 年 12 月 31 日
应收保费余额	523,814,569.17	185,749,207.80	19,578,131.38
减：减值准备	15,465,417.98	3,387,160.33	-
应收保费净额	508,349,151.19	182,362,047.47	19,578,131.38

## (2) 按账龄列示的保费

单位：元

账龄	2017 年 6 月 30 日			
	账面余额	比例 (%)	坏账准备	账面价值
3 个月以内	476,086,578.98	90.89	0	476,086,578.98
3-6 个月 (含 3 个月)	7,210,596.57	1.38	1,442,119.21	5,768,477.36
6-12 个月 (含 6 个月)	4,996,622.27	0.95	9,248.26	4,987,374.01
12-15 个月 (含 12 个月)	25,965,378.83	4.96	5,214,953.33	20,750,425.50

个月)				
15-18 个月 (含 15 个月)	2,520,984.50	0.48	1,764,689.16	756,295.34
18 个月以上 (含 18 个月)	7,034,408.02	1.34	7,034,408.02	0.00
<b>合 计</b>	<b>523,814,569.17</b>	<b>100.00</b>	<b>15,465,417.98</b>	<b>508,349,151.19</b>
<b>账龄</b>	<b>2016 年 12 月 30 日</b>			
	<b>账面余额</b>	<b>比例 (%)</b>	<b>坏账准备</b>	<b>账面价值</b>
3 个月以内	71,238,159.78	38.35	-	71,238,159.78
3-6 个月 (含 3 个月)	71,460,385.90	38.47	1,077.87	71,459,308.03
6-12 个月 (含 6 个月)	36,088,140.83	19.43	3,587.26	36,084,553.57
12-15 个月 (含 12 个月)	3,186,874.62	1.72	637,374.92	2,549,499.70
15-18 个月 (含 15 个月)	3,435,088.47	1.85	2,404,562.08	1,030,526.39
18 个月以上 (含 18 个月)	340,558.20	0.18	340,558.20	-
<b>合 计</b>	<b>185,749,207.80</b>	<b>100.00</b>	<b>3,387,160.33</b>	<b>182,362,047.47</b>
<b>账龄</b>	<b>2015 年 12 月 30 日</b>			
	<b>账面余额</b>	<b>比例 (%)</b>	<b>坏账准备</b>	<b>账面价值</b>
3 个月以内 (含三	10,201,247.20	52.11		10,201,247.20

个月)				
4 个月-1 年 (含 4 个月)	9,376,884.18	47.8 9		9,376,884.18
<b>合 计</b>	<b>185,749,207.80</b>	<b>100.00</b>		<b>185,749,207.80</b>

## (3) 报告期内应收保费前五名

2017 年 6 月 30 日应收保费前五名:

单位: 元

序号	投保人名称	与公司关系	账面余额	账龄	占总额的比例 (%)
1	光山县卫生与计划生育委员会	非关联方	9,467,329.00	大于等于 1 天 小于 180 天	1.81
2	封丘县财政局	非关联方	6,812,117.64	大于等于 90 天 小于 180 天	1.30
3	夏邑县扶贫开发办公室	非关联方	4,662,913.72	大于等于 90 天 小于 180 天	0.89
4	雏鹰农牧集团股份有限公司尉氏分公司	非关联方	4,359,000.00	小于 90 天	0.83
5	河南省黄泛区鑫欣牧业股份有限公司	非关联方	4,049,604.00	大于等于 90 天 小于 180 天	0.77
	<b>合计</b>		<b>29,350,964.36</b>		<b>5.60</b>

2016 年 12 月 31 日应收保费前五名:

单位: 元

序号	投保人名称	与公司关系	账面余额	账龄	占总额的比例 (%)
1	封丘县财政局	非关联方	6,720,999.24	大于等于 90 天 小于 180 天	3.62
2	信阳明港向阳牧业有	非关联方	3,016,950.00	大于 365 天	1.62

	限公司				
3	滑县牧原农牧有限公司	非关联方	2,438,496.00	大于天小于 365天	1.31
4	雏鹰农牧集团股份有限公司尉氏分公司	非关联方	2,400,000.00	大于天小于 365天	1.29
5	河南省诸美种猪育种集团有限公司	非关联方	2,270,880.00	小于90天	1.22
	<b>合计</b>		<b>75,605,948.98</b>		

2015年12月31日应收保费前五名：

单位：元

序号	投保人名称	与公司关系	账面余额	账龄	占总额的比例(%)
1	信明明港向阳牧业有限公司	非关联方	1,143,192.00	小于90天	5.84
2	河南瑞亚牧业有限公司	非关联方	572,416.00	大于等于90天 小于180天	2.92
3	商丘恒商农民种植养殖专业合作社	非关联方	410,425.60	小于90天	2.10
4	灵宝瑞亚牧业有限公司	非关联方	367,360.00	大于等于90天 小于180天	1.88
5	南阳华广农牧有限公司	非关联方	296,400.00	大于180天 小于365天	1.51
	<b>合计</b>		<b>2,789,793.60</b>		

### 3、货币资金

单位：元

项目	2017年6月30日	2016年12月31日	2015年12月31日
银行存款	240,331,457.22	94,770,132.44	61,231,476.92

其他货币资金		192,965.78	11,351.17
<b>合计</b>	<b>240,331,457.22</b>	<b>94,963,098.22</b>	<b>61242828.09</b>

## 4、存出资本保证金

单位：元

存放银行	2017年6月30日	2016年12月31日	2015年12月31日	存放期限	存放形式
中国民生银行郑州经济技术开发区支行	180,000,000.00	180,000,000.00	180,000,000.00	3年	定期存款
交通银行河南省分行经三路支行	20,000,000.00	20,000,000.00	20,000,000.00	3年	定期存款
上海浦东发展银行股份有限公司郑州分行郑汴路支行	20,000,000.00	20,000,000.00	20,000,000.00	3年	定期存款
<b>合计</b>	<b>220,000,000.00</b>	<b>220,000,000.00</b>	<b>220,000,000.00</b>		

## (六) 主要负债

项目	2017年6月30日		2016年12月31日		2015年12月31日	
	金额(元)	占总资产比例(%)	金额(元)	占总资产比例(%)	金额(元)	占总资产比例(%)
预收保费	5,878,818.20	0.73	10,139,966.54	2.79	197,643.81	0.37
应付手续费及佣金	112,550.60	0.01	83,046.18	0.02	15,897.45	0.03
应付分保账款	14,611,787.80	1.81	11,407,183.01	3.14		0.00
应付职工薪酬	9,180,046.04	1.14	8,175,626.06	2.25	4,447,028.40	8.42
应交税费	624,223.93	0.08	729,832.45	0.20	2,932,044.07	5.55
应付赔付款	3,221,827.95	0.40	8,198,189.52	2.26	1,269,075.83	2.40
未到期责任准备金	141,334,698.81	17.52	109,020,878.72	30.04	18,912,158.75	35.82
未决赔款准备金	352,553,068.62	43.70	113,172,923.02	31.18	4,145,145.88	7.85
保费准备金	39,921,014.31	4.95	20,958,243.34	5.77	2,746,512.62	5.20
其他负债	239,367,974.39	29.67	81,064,007.81	22.33	18,138,526.37	34.35
<b>合计</b>	<b>806,806,010.65</b>	<b>100.00</b>	<b>362,949,896.65</b>	<b>100.00</b>	<b>52,804,033.18</b>	<b>100.00</b>

报告期内，中原农险的主要负债为未到期责任准备金、未决赔款准备金以及其他负债。

## 1、未到期责任准备金

## (1) 未到期责任准备金增减变动情况

2017年1-6月未到期责任准备金增减变动情况：

单位：元

项目	2016年12月31日 账面余额	本期增加额	本期 减少额	2017年6月30日余 额
----	---------------------	-------	-----------	------------------



项目	2016年12月31日 账面余额	本期增加额	本期 减少额	2017年6月30日余 额
未到期责任准备金	109,020,878.72	32,334,932.73	21,112.64	141,334,698.81
原保险合同	108,999,766.08	32,334,932.73		141,334,698.81
再保险合同	21,112.64		21,112.64	
<b>合计</b>	<b>109,020,878.72</b>	<b>32,334,932.73</b>	<b>21,112.64</b>	<b>141,334,698.81</b>

2016年未到期责任准备金增减变动情况：

单位：元

项目	2015年12月31日 账面余额	本期增加额	本期 减少额	2016年12月31日 余额
未到期责任准备金	18,912,158.75	90,108,719.97		109,020,878.72
原保险合同	18,912,158.75	90,087,607.33		108,999,766.08
再保险合同		21,112.64		21,112.64
<b>合计</b>	<b>18,912,158.75</b>	<b>109,027,777.14</b>		<b>109,661,029.28</b>

2015年未到期责任准备金增减变动情况：

单位：元

项目	2014年12月31日 账面余额	本期增加额	本期 减少额	2015年12月31日 余额
未到期责任准备金	18,912,158.75			18,912,158.75
原保险合同	18,912,158.75			18,912,158.75
再保险合同				
<b>合计</b>	<b>18,912,158.75</b>			<b>18,912,158.75</b>

(2) 按账龄列示的未到期责任准备金

单位：元

账龄	2017年6月30日		2016年12月31日	
	账面余额	比例(%)	账面余额	比例(%)
1年以内(含1年)	141,258,840.82	99.95	109,020,878.72	100.00
一年以上	75,857.99	0.05	-	
<b>合计</b>	<b>141,334,698.81</b>	<b>100.00</b>	<b>109,020,878.72</b>	<b>100.00</b>

账龄	2015年12月31日	
	账面余额	比例(%)
1年以内(含1年)	1,8912,158.75	100.00
一年以上		
<b>合计</b>	<b>1,8912,158.75</b>	<b>100.00</b>

## 2、未决赔款准备金

## (1) 未决赔款准备金增减变动情况

2017年1-6月未决赔款准备金增减变动情况：

单位：元

项目	2016年12月31日 账面余额	本期增加额	本期 减少额	2017年6月30日余 额
未决赔款准备金	113,172,923.02	239,380,145.60		352,553,068.62
原保险合同	109,661,029.28	229,306,131.99		338,967,161.27
再保险合同	3,511,893.74	10,074,013.61		13,585,907.35
<b>合计</b>	<b>113,172,923.02</b>	<b>239,380,145.60</b>		<b>352,553,068.62</b>

2016年未决赔款准备金增减变动情况：

单位：元

项目	2015年12月31日 账面余额	本期增加额	本期 减少额	2016年12月31日 余额
未决赔款准备金	4,145,145.88	109,027,777.14		113,172,923.02
原保险合同	4,145,145.88	105,515,883.40		109,661,029.28
再保险合同		3,511,893.74		3,511,893.74
<b>合计</b>	<b>4,145,145.88</b>	<b>109,027,777.14</b>		<b>113,172,923.02</b>

2015年未决赔款准备金增减变动情况：

单位：元

项目	2014年12月31日 账面余额	本期增加额	本期 减少额	2015年12月31日 余额
未决赔款准备金		4,145,145.88		4,145,145.88
原保险合同		4,145,145.88		4,145,145.88

项目	2014年12月31日 账面余额	本期增加额	本期 减少额	2015年12月31日 余额
再保险合同				
合计		4,145,145.88		4,145,145.88

## (2) 按账龄列示的未决赔款准备金

单位：元

账龄	2017年6月30日		2016年12月31日	
	账面余额	比例(%)	账面余额	比例(%)
1年以内(含1年)	338,967,161.27	96.15%	109,661,029.28	96.90%
一年以上	13,585,907.35	3.85%	3,511,893.74	3.10%
合计	352,553,068.62	100.00	113,172,923.02	100.00
账龄	2015年12月31日			
	账面余额		比例(%)	
1年以内(含1年)	4,145,145.88		100.00	
一年以上				
合计	4,145,145.88		100.00	

## 3、其他负债

单位：元

项目	2017年6月30日	2016年12月31日	2015年12月31日
暂存款	69,614,100.30	36,818,339.67	
其他应付款	169,753,874.09	44,245,668.14	18,138,526.37
合计	239,367,974.39	81,064,007.81	18,138,526.37

## (1) 暂存款

单位：元

项目	款项性质	2017年6月30日	2016年12月31日	2015年12月31日
暂存款	道路救助基金服务中心	69,614,100.30	36,818,339.67	-

项目	款项性质	2017年6月30日	2016年12月31日	2015年12月31日
	拨付款项			
合计		69,614,100.30	36,818,339.67	-

## (2) 金额较大的其他应付款

单位：元

项目	2017年6月30日	2016年12月31日	2015年12月31日
暂收保费补贴	126,183,165.16	13,288,989.60	-
保险规费类	4,463,032.02	4,260,695.00	
批减保费	453,630.06		
信息平台款项	444,000.00		
预收道路交通事故社会救助服务费			9,500,000.00
房租			1,327,887.38
技术开发费			1,149,100.00
服务器款			523,225.00
合计	131,543,827.24	17,549,684.60	12,500,212.38

## (七) 对外担保情况

截至本重大资产重组报告书出具日，中原农险不存在对外担保。

## 八、最近两年违法违规及受处罚的情况

经主办券商和律师查询国家企业信用信息公示系 (<http://gsxt.haaic.gov.cn>)，查询到中原农险不存在行政处罚信息，不存在列入经营异常名录信息，不存在列入严重违法失信企业名单（黑名单）信息。

2017年8月25日，郑东新区国家税务局出具涉税信息查询结果告知书：“经查询金税三期税收管理系统，暂未发现中原农业保险股份有限公司2015年5月至2017年8月期间有涉税违法违规记录。”

经主办券商及律师核查河南省地方税务局网站 (<http://www.ha-l-tax.gov.cn/>)，

显示中原农业保险股份有限公司不存在重大税收违法案件。

中原农险出具《关于社会保险住房公积金的声明》：“中原农业保险股份有限公司员工的社会保险（包括养老保险、医疗保险、生育保险、失业保险、工伤保险）和住房公积金由中智河南经济技术合作有限公司代缴，自成立之日起不存在违法违规情况。”

经主办券商和律师检索中国保险监督管理委员会河南监管局网站（<http://www.circ.gov.cn/web/site0/>），在行政处罚栏中未找到中原农险的相关信息。

## 九、重大诉讼、仲裁和行政处罚

经主办券商核查（包括查询人民法院网、中国裁判文书网、国家企业信用信息公示系统、全国法院被执行人信息系统），标的公司涉及的涉及部分仲裁、诉讼情况，摘录如下：

诉讼地位	案件名称	案由	案件标的额
被告	郭小北诉中原农业保险股份有限公司	车险纠纷	273,650.28 元
原告	中原农业保险股份有限公司诉杨国胜、赵汉保	车险纠纷	129,959.24 元
独立请求权第三人	李焕武、黄战鹏、周巧霞诉中国人寿财产保险股份有限公司郑州市中心支公司	车险纠纷	78,830.43 元
被告	张亚磊、徐亚丽、中原农业保险股份有限公司	车险纠纷	96,225.38 元
独立请求权第三人	张双群、张爱粉、张双芬、张芬霞、张改利、张利芬诉焦科、郑州衡发汽车货运有限公司、中国人民财产保险股份有限公司郑州市分公司、胡宝军	车险纠纷	61,717.15 元

独立请求权第三人	赵某诉史祥志、河南顺航实业有限公司中国人民财产保险股份有限公司郑州市分公司、	车险纠纷	52,475.46 元
----------	--	------	-------------

除上述情况外，根据交易标的承诺并经主办券商核查，截至本重大资产重组报告书出具之日，中原农险不存在任何尚未了结或可预见的对其资产、财务状况产生重大不利影响的诉讼、仲裁及行政处罚案件。

## 第五章 交易标的的估值

本次交易的评估基准日为2017年6月30日。根据北京中同华资产评估有限公司出具的中同华评报字（2017）第711号评估报告，中同华根据标的公司的经营状况、发展计划以及评估准则的要求，确定采用资产基础法和市场法两种方法对标的资产进行评估，最终采用市场法评估结果作为本次交易标的股权的评估结论。根据市场法评估结果，本次标的资产中原农险全部权益价值为126,000.00万元，评估结论较账面净资产增值23,376.34万元，评估增值率为22.78%。

本次评估分别采用市场法和资产基础法两种方法对中原保险股东全部权益价值进行评估。中原保险经审计后资产账面价值为183,916.88万元，负债为80,680.60万元，净资产为103,236.28万元。

### 一、市场法评估

#### （一）市场法评估简介

企业价值评估中的市场法，是指将评估对象与可比上市公司或者可比交易案例进行比较，确定评估对象价值的评估方法。

市场法中常用的两种具体方法是上市公司比较法和交易案例比较法。

上市公司比较法是指获取并分析可比上市公司的经营和财务数据，计算适当的价值比率，在与被评估企业比较分析的基础上，确定评估对象价值的具体方法。

上市公司比较法中的可比企业应当是公开市场上正常交易的上市公司，评估结论应当考虑流动性对评估对象价值的影响。

交易案例比较法是指获取并分析可比企业的买卖、收购及合并案例资料，计算适当的价值比率，在与被评估企业比较分析的基础上，确定评估对象价值的具体方法。

运用交易案例比较法时，应当考虑评估对象与交易案例的差异因素对价值的影响。

本次评估主要采用市场法中的上市公司比较法。

## （二）市场法评估结果

在持续经营、缺少流通的假设条件下，中原保险股东全部权益评估价值为126,000.00万元，比审计后账面净资产增值23,376.34万元，增值率为22.78%。

市场法评估结果见下表：

资产评估结果汇总表（市场法）

金额单位：人民币万元

项目	账面价值	评估价值	增减值	增值率%
	A	B	C=B-A	D=C/A*100%
货币资金	24,033.15			
应收利息	223.21			
应收保费	50,834.92			
应收分保账款	1,098.84			
可供出售金融资产	73,109.80			
存出资本保证金	22,000.00			
固定资产	2,882.98			
无形资产	834.13			
其他资产	8,899.85			
<b>资产总计</b>	<b>183,916.88</b>			
<b>负债总计</b>	<b>80,680.60</b>			
<b>净资产</b>	<b>103,236.28</b>	<b>126,000.00</b>	<b>23,376.34</b>	<b>22.78</b>

市场法评估结果详细情况见市场法评估明细表。



## 二、资产基础法

### （一）资产基础法评估简介

企业价值评估中的资产基础法，是指以被评估企业评估基准日的资产负债表为基础，合理评估企业表内及表外各项资产、负债价值，确定评估对象价值的评估方法。

### （二）资产基础法评估结果

采用资产基础法确定的中原保险股东全部权益评估价值为 104,177.00 万元，比审计后账面净资产增值 151.07 万元，增值率为 0.91%。增值原因为：固定资产折旧年限较短，本次评估采用经济适用年限，较账面净值增值。

资产基础法评估结果见下表：

资产评估结果汇总表（资产基础法）

金额单位：人民币万元

项 目		账面价值	评估价值	增减值	增值率%
		A	B	C=B-A	D=C/A*100%
1	资产				
2	货币资金	24,033.15	24,033.15	-	-
3	应收利息	223.21	223.21	-	-
4	应收保费	50,834.92	50,834.92	-	-
5	应收分保账款	1,098.84	1,098.84	-	-
6	可供出售金融资产	73,109.80	73,109.80	-	-
7	存出资本保证金	22,000.00	22,000.00	-	-
8	固定资产	2,882.98	2,816.98	-66	-2.29
9	无形资产	834.13	1,051.21	217.07	26.02
10	其他资产	8,899.85	8,899.85	-	-

11	资产总计	183,916.88	184,067.96	151.07	0.08
12	负债总计	80,680.60	80,680.60	-	-
13	净资产	103,236.28	103,387.36	151.07	0.15

资产基础法评估结果详细情况见资产基础法评估明细表。

### 3.评估结论

委托评估的股东全部权益价值采用两种方法得出的评估结果分别为：

资产基础法的评估值为 103,387.36 万元；市场法的评估值 126,000.00 万元，两种方法的评估结果差异 22,612.64 万元，差异率 17.95%。产生差异的主要原因为：资产基础法的评估思路是在合理评估企业各项资产价值和负债的基础上确定评估对象价值，主要以评估基准日被评估单位及各有关投资单位经清查、审计后反映在其会计报表内的资产、负债为基础，通过评估这些资产、负债的价值，确定被评估单位及各有关投资单位股东权益之市场价值，资产基础法未考虑被评估单位及各有关投资单位未来的盈利能力对相应股东权益之价值的任何有利或不利之影响，即没有考虑被评估单位可能存在的不可确指的无形资产；而市场法通过将评估对象与可比上市公司进行比较以确定评估对象价值，不但可以包含被评估单位的有形资产，也包含可确指和不可确指的无形资产，所以市场法评估结果较账面净资产有一定的增值，市场法的评估结果也更多的体现了资本市场对被评估对象的一种交易变现和投资收益的预期。两种方法虽然都是对企业价值股权进行估值，但由于实现路径的差异导致其对市场价格波动反映的敏感度不同，最终导致其结果必然会在一定时期内，两种评估方法得出的评估结果存在一定差异。

本次评估对象对保险公司的股东全部权益价值，市场法是以现实市场上的参照物来评价评估对象的价值，评估角度和评估途径直接、评估过程直观、评估数据直接取材于公开交易市场，并且可比上市公司与被评估单位同处一个细分行业，可比性高，评估结果具有较好的可靠性和说服力，更能客观反映评估对象的价值，因此选定以市场法评估结果作为中原保险的股东全部权益价值的最终评估结论。

### 三、评估程序实施过程和情况

本次评估程序主要分四个阶段进行。

#### （一）评估准备阶段

与委托方洽谈，明确评估业务基本事项，对自身专业胜任能力、独立性和业务风险进行综合分析和评价，接受委托，签订资产评估业务约定书；确定项目负责人，组成评估项目组，编制评估计划；辅导被评估单位填报资产评估申报表，准备评估所需资料。

#### （二）现场调查及收集评估资料阶段

根据此次评估业务的具体情况，按照评估程序准则和其他相关规定的要求，评估人员通过询问、函证、核对、监盘、勘查、检查、抽查等方式进行实地调查，从各种可能的途径获取评估资料，核实评估范围，了解评估对象现状，关注评估对象法律权属。

#### （三）评定估算阶段

对收集的评估资料进行必要分析、归纳和整理，形成评定估算的依据；根据评估对象、价值类型、评估资料收集情况等相关条件，选择适用的评估方法，选取相应的公式和参数进行分析、计算和判断，形成初步评估结果。

#### （四）编制和提交评估报告阶段

根据各评估小组对各类资产的初步评估结果，编制相关评估说明，在核实确认相关评估说明具体资产项目评估结果准确无误，评估工作没有发生重复和遗漏情况的基础上，依据各资产评估说明进行资产评估汇总分析，确定最终评估结论，撰写资产评估报告书；根据相关法律、法规、资产评估准则和评估机构内部质量控制制度，对评估报告及评估程序执行情况进行必要的内部审核；与委托方或者委托方许可的相关当事方就评估报告有关内容进行必要沟通；按

资产评估业务约定书的要求向委托方提交正式资产评估报告书。

## 四、 评估假设

- 1、本次评估以本资产评估报告所列明的特定评估目的为基本假设前提；
- 2、本次评估假设评估基准日后外部经济环境不会发生不可预见的重大变化；
- 3、本次评估假设被评估单位的经营业务合法，并不会出现不可预见的因素导致其无法持续经营；
- 4、被评估单位和委托方提供的相关基础资料和财务资料真实、准确、完整；
- 5、评估人员所依据的对比公司的财务报告、交易数据等均真实可靠；
- 6、本次评估，除特殊说明外，未考虑被评估单位股权或相关资产可能承担的抵押、担保事宜对评估价值的影响，也未考虑国家宏观经济政策发生变化以及遇有自然力和其它不可抗力对资产价格的影响；
- 7、当出现与前述假设条件不一致的事项发生时，本评估结果一般会失效。

## 第六章 本次交易合同的主要内容

### 一、合同主体、签订时间及本次交易内容

2017年9月14日，恒荣汇彬与中原农险签署了附生效条件的《股份认购协议书》。

本次交易各方同意并确认本次交易的内容为：恒荣汇彬认购本次中原农险本次增发股份的认购数量 14,970 万股。恒荣汇彬的认购金额（认购金额=认购数量×公开认购价格）为人民币 16,467 万元。

### 二、标的资产交易价格及定价依据

根据公司与交易对方签署的《股份认购协议书》，本次重组各方同意由具有证券从业资格的资产评估机构对标的资产以 2017 年 6 月 30 日为基准日进行整体评估，各方参考评估报告载明的评估价值，协商确定标的资产的交易价格。

根据北京中同华资产评估有限公司出具的《北京恒荣汇彬保险代理股份有限公司拟增资中原农业保险股份有限公司股权评估项目资产评估报告书》，中原农险截至评估基准日 2017 年 6 月 30 日，中原农险 100% 股东权益账面价值 103,236.28 万元，评估价值 126,000.00 万元，对应每股净资产的账面价值为 0.94 元，对应每股净资产的评估价值为 1.15 元。各方参考评估报告载明的评估价值，协商确定标的资产的交易价格为每股 1.1 元。恒荣汇彬的认购股数为 14,970 万股，金额（认购金额=认购数量×公开认购价格）为人民币 16,467 万元，全部用现金支付。

### 三、交易对价的支付方式

恒荣汇彬向中原农险支付对价为元，全部为现金支付。

### 四、现金对价的支付进度及来源

恒荣汇彬收到与本次增资有关的缴款通知、且涉及本次交易的相关事宜在全国中小企业股份转让系统审查通过后 3 个工作日内，恒荣汇彬将认购款（扣除已

缴纳的认购保证金)一次性足额汇入中原农险指定银行账户。

本次恒荣汇彬向中原农险增资的增资款,其中 11,095 万元为募集资金,详情请参考 2017 年 8 月 11 日披露的《股票发行情况报告书》(公告编号:2017-062),其余为自有资金。

## 五、标的资产的交割

中原农险根据保监会要求,将相关材料报保监会核准或备案。中原农险获得保监会核准或备案的文件后,对股东进行登记,并办理工商登记手续。

## 六、合同的生效条件和生效时间

本合同由双方签署后成立,双方股东大会批准、且恒荣汇彬涉及本次交易的相关事宜在全国中小企业股份转让系统审查通过后本合同生效。

各方股东大会未批准或恒荣汇彬涉及本次交易的相关事宜在全国中小企业股份转让系统审查未通过的,本《股份认购协议书》将自行终止,双方各自承担因签署及准备履行本协议所支付之费用,且双方互不承担责任。

## 七、合同附带的任何形式的保留条款、补充协议和前置条件

恒荣汇彬认购本次发行股份后,恒荣汇彬及其关联方所持有的全部中原农险的股份比例不得超过中原农险股份的 20%。

根据法律规定,中原农险增资需要保监会核准或备案。如保监会未核准本次增资,或保监会未核准恒荣汇彬的认购资格及本次认购行为的,中原农险负责将恒荣汇彬本次支付的全部认购款退还恒荣汇彬,不计算利息。

恒荣汇彬涉及本次交易的相关事宜在全国中小企业股份转让系统审查未通过的,中原农险协助恒荣汇彬自河南省公共资源交易中心退回因本次交易支付的认购保证金。

## 八、与资产相关的人员安排

经交易各方同意和确认,出售资产协议生效后,标的公司员工的劳动关系均保持不变,并不需要重新进行专门安置。

交易完成后，维持标的公司现有董事、监事及高级管理人员结构，并尊重标的公司根据经营需要调整其内部董监高成员。

## **第七章 资产交易中相关当事人未能履行或已提出的 承诺时的约束措施**

截止本报告书出具之日,报告期内本次交易的相关当事人未作出未能履行已公开或已提出的承诺时的约束措施。



## 第八章 财务会计信息

### 一、注册会计师审计意见

2017年8月21日，瑞华会计师事务所（特殊普通合伙）就中原农业保险股份有限公司在2015年度、2016年度、2017年1-6月的财务报表出具瑞华专审字[2017]41030009号标准无保留意见审计报告。

### 二、标的公司财务报表信息

#### 1、资产负债表

项目	2017年6月30日	2016年12月31日	2015年12月31日
<b>资产：</b>			
货币资金	240,331,457.22	94,963,098.22	61,242,828.09
拆出资金			
以公允价值计量且其变动计入当期损益的金融资产			
衍生金融资产			
买入返售金融资产			
应收利息	2,232,144.72	3,381,315.35	2,175,922.33
应收保费	508,349,151.19	182,362,047.47	19,578,131.38
应收代位追偿款			

应收分保账款	10,988,447.12	5,990,357.81	
应收分保未到期责任准备金			
应收分保未决赔款准备金		8,000,000.00	
应收分保寿险责任准备金			
应收分保长期健康险责任准备金			
保户质押贷款			
定期存款			
可供出售金融资产	731,097,953.03	77,825,228.18	756,227,392.16
持有至到期投资			
长期股权投资			
存出资本保证金	220,000,000.00	220,000,000.00	220,000,000.00
投资性房地产			
固定资产	28,829,830.48	25,752,315.21	22,781,797.45
无形资产	8,341,331.08	9,341,180.84	11,385,516.08
独立账户资产			
递延所得税资产			
其他资产	88,998,528.50	49,811,355.48	8,726,519.06
<b>资产总计</b>	<b>1,839,168,843.34</b>	<b>1,377,426,898.56</b>	<b>1,102,118,106.55</b>

(续)

项目	2017年6月30日	2016年12月31日	2015年12月31日
<b>负债:</b>			
短期借款			
拆入资金			

以公允价值计量且其变动计入当期损益的金融负债			
衍生金融负债			
卖出回购金融资产款			
预收保费	5,878,818.20	10,139,966.54	197,643.81
应付手续费及佣金	112,550.60	83,046.18	15,897.45
应付分保账款	14,611,787.80	11,407,183.01	
应付职工薪酬	9,180,046.04	8,175,626.06	4,447,028.40
应交税费	624,223.93	729,832.45	2,932,044.07
应付赔付款	3,221,827.95	8,198,189.52	1,269,075.83
应付保单红利			
保户储金及投资款			
未到期责任准备金	141,334,698.81	109,020,878.72	18,912,158.75
未决赔款准备金	352,553,068.62	113,172,923.02	4,145,145.88
寿险责任准备金			
长期健康险责任准备金			
保费准备金	39,921,014.31	20,958,243.34	2,746,512.62
长期借款			
应付债券			
独立账户负债			
递延所得税负债			
其他负债	239,367,974.39	81,064,007.81	18,138,526.37
<b>负债合计</b>	<b>806,806,010.65</b>	<b>362,949,896.65</b>	<b>52,804,033.18</b>
<b>股东权益：</b>			
股本	1,100,000,000.00	1,100,000,000.00	1,100,000,000.00
资本公积			

减：库存股			
其他综合收益	-30,812,334.69	-39,989,436.32	-275,628.12
盈余公积			
一般风险准备			
未分配利润	-36,824,832.62	-45,533,561.77	-50,410,298.51
<b>股东权益合计</b>	<b>1,032,362,832.69</b>	<b>1,014,477,001.91</b>	<b>1,049,314,073.37</b>
<b>负债和股东权益合计</b>	<b>1,839,168,843.34</b>	<b>1,377,426,898.56</b>	<b>1,102,118,106.55</b>

## 2、利润表

项目	2017年1-6月	2016年度	2015年度
<b>一、营业收入</b>	<b>552,987,110.42</b>	<b>521,192,272.02</b>	<b>65,417,486.69</b>
已赚保费	525,711,674.40	449,976,900.63	54,764,315.39
保险业务收入	565,263,494.54	556,470,646.15	75,404,849.14
其中：分保费收入	7,385,406.35	21,384,676.77	
减：分出保费	7,238,000.05	16,385,025.55	1,728,375.00
提取未到期责任准备金	32,313,820.09	90,108,719.97	18,912,158.75
投资收益（损失以“-”号填列）	18,157,953.69	53,059,130.97	3,832,854.27
其中：对联营企业和合营企业的投资收益			
公允价值变动收益（损失以“-”号填列）			
汇兑收益（损失以“-”号填列）		0.30	0.13
其他业务收入	9,117,482.33	18,156,240.12	6,820,316.90
<b>二、营业支出</b>	<b>544,278,367.18</b>	<b>522,923,468.94</b>	<b>135,327,559.01</b>
退保金			
赔付支出	126,276,463.58	211,217,378.89	31,406,544.92
减：摊回赔付支出	7,206,081.55		

提取保险责任准备金	239,380,145.60	109,027,777.14	4,145,145.88
减：摊回保险责任准备金	-8,000,000.00	8,000,000.00	
提取保费准备金	18,962,770.97	18,211,730.72	2,746,512.62
保单红利支出			
分保费用	1,932,436.89	5,910,142.24	
税金及附加	199,735.91	1,303,392.49	280,783.69
手续费及佣金支出	403,103.68	512,889.99	191,929.46
业务及管理费	129,651,069.41	164,118,438.62	96,485,178.39
减：摊回分保费用			
其他业务成本	14,585,362.99	17,234,558.52	
资产减值损失	12,093,359.70	3,387,160.33	71,464.05
<b>三、营业利润（亏损以“-”号填列）</b>	<b>8,708,743.24</b>	<b>-1,731,196.92</b>	<b>-69,910,072.32</b>
加：营业外收入	13.00	7,266,332.51	19,500,008.91
减：营业外支出	27.09	658,398.85	235.10
<b>三、利润总额（亏损总额以“-”号填列）</b>	<b>8,708,729.15</b>	<b>4,876,736.74</b>	<b>-50,410,298.51</b>
减：所得税费用			
<b>四、净利润（净亏损以“-”号填列）</b>	<b>8,708,729.15</b>	<b>4,876,736.74</b>	<b>-50,410,298.51</b>
<b>五、其他综合收益的税后净额</b>	<b>9,177,101.63</b>	<b>-39,713,808.20</b>	<b>-275,628.12</b>
(一)以后不能重分类进损益的其他综合收益			
1、重新计量设定受益计划净负债或净资产的变动			
2、权益法下在被投资单位不能重分类进损益的其他综合收益中享有的份额			
(二)以后将重分类进损益的其他综合收益	9,177,101.63	-39,713,808.20	-275,628.12
1、权益法下在被投资单位以后将重分类进损益的其他综合收益中享有的份额			

2、可供出售金融资产公允价值变动损益	9,177,101.63	-39,713,808.20	-275,628.12
3、持有至到期投资重分类为可供出售金融资产损益			
4、现金流量套期损益的有效部分			
5、外币财务报表折算差额			
6、其他			
<b>六、综合收益总额</b>	<b>17,885,830.78</b>	<b>-34,837,071.46</b>	<b>-50,685,926.63</b>

## 3、现金流量表

项目	2017年1-6月	2016年度	2015年度
<b>一、经营活动产生的现金流量：</b>			
收到原保险合同保费取得的现金	357,854,460.57	427,607,954.16	57,034,870.05
收到再保业务现金净额			
保户储金及投资款净增加额			
收到其他与经营活动有关的现金	56,356,285.05	57,756,895.58	81,991,576.80
<b>经营活动现金流入小计</b>	<b>414,210,745.62</b>	<b>485,364,849.74</b>	<b>139,026,446.85</b>
支付原保险合同赔付款项的现金	113,656,478.83	181,774,338.04	27,030,158.82
支付再保业务现金净额	10,192,338.82	10,908,557.93	1,728,375.00
支付手续费及佣金的现金	364,325.30	450,198.22	178,893.58
支付保单红利的现金			
支付给职工以及为职工支付的现金	65,538,365.39	101,310,091.20	26,357,078.69
支付的各项税费	787,494.71	3,313,849.82	207,029.25
支付其他与经营活动有关的现金	143,923,074.80	128,550,354.73	106,341,144.90
<b>经营活动现金流出小计</b>	<b>334,462,077.85</b>	<b>426,307,389.94</b>	<b>161,842,680.24</b>
<b>经营活动产生的现金流量净额</b>	<b>79,748,667.77</b>	<b>59,057,459.80</b>	<b>-22,816,233.39</b>

<b>二、投资活动产生的现金流量：</b>			
收回投资收到的现金	510,168,178.65	494,115,600.59	937,085,457.82
取得投资收益收到的现金	18,825,259.05	50,692,098.56	15,033,601.55
收到其他与投资活动有关的现金		5,891,096.18	
<b>投资活动现金流入小计</b>	<b>528,993,437.70</b>	<b>550,698,795.33</b>	<b>952,119,059.37</b>
投资支付的现金	454,060,000.00	543,609,777.94	1,707,045,978.77
质押贷款净增加额			
购建固定资产、无形资产和其他长期资产支付的现金	9,307,246.67	16,408,831.74	40,955,982.95
支付其他与投资活动有关的现金	6,499.80	16,017,375.32	220,058,036.30
<b>投资活动现金流出小计</b>	<b>463,373,746.47</b>	<b>576,035,985.00</b>	<b>1,968,059,998.02</b>
<b>投资活动产生的现金流量净额</b>	<b>65,619,691.23</b>	<b>-25,337,189.67</b>	<b>-1,015,940,938.65</b>
<b>三、筹资活动产生的现金流量：</b>			
吸收投资收到的现金			1,100,000,000.00
发行债券收到的现金			
收到其他与筹资活动有关的现金			
<b>筹资活动现金流入小计</b>			<b>1,100,000,000.00</b>
偿还债务支付的现金			
分配股利、利润或偿付利息支付的现金			
支付其他与筹资活动有关的现金			
<b>筹资活动现金流出小计</b>			
<b>筹资活动产生的现金流量净额</b>			<b>1,100,000,000.00</b>
<b>四、汇率变动对现金及现金等价物的影响</b>			<b>0.13</b>
<b>五、现金及现金等价物净增加额</b>	<b>145,368,359.00</b>	<b>33,720,270.13</b>	<b>61,242,828.09</b>
加：期初现金及现金等价物余额	94,963,098.22	61,242,828.09	

六、期末现金及现金等价物余额	240,331,457.22	94,963,098.22	61,242,828.09
----------------	----------------	---------------	---------------



## 4、股东权益变动表

## (1) 2017年1-6月

项 目	2017年1-6月											
	股本	其他权益工具			资本公积	减：库存股	其他综合收益	专项储备	盈余公积	一般风险准备	未分配利润	股东权益合计
		优先股	永续债	其他								
一、上年年末余额	1,100,000,000.00						-39,989,436.32				-45,533,561.77	1,014,477,001.91
加：会计政策变更												
前期差错更正												
其他												
二、本年年初余额	1,100,000,000.00						-39,989,436.32				-45,533,561.77	1,014,477,001.91
三、本期增减变动金额（减少以“-”号填列）							9,177,101.63				8,708,729.15	17,885,830.78
（一）综合收益总额							9,177,101.63				8,708,729.15	17,885,830.78
（二）股东投入和减少资本												
1、股东投入的普通股												
2、其他权益工具持有者投入资本												
3、股份支付计入股东权益的金额												
4、其他												

<b>(三) 利润分配</b>												
1、提取盈余公积												
2、提取一般风险准备												
3、对股东的分配												
4、其他												
<b>(四) 股东权益内部结转</b>												
1、资本公积转增资本(或股本)												
2、盈余公积转增资本(或股本)												
3、盈余公积弥补亏损												
4、其他												
<b>(五) 专项储备</b>												
1、本期提取												
2、本期使用												
<b>(六) 其他</b>												
<b>四、本年年末余额</b>	<b>1,100,000,000.00</b>						<b>-30,812,334.69</b>				<b>-36,824,832.62</b>	<b>1,032,362,832.69</b>

## (2) 2016 年度

项 目	2016 年度											
	股本	其他权益工具			资本公积	减：库存股	其他综合收益	专项储备	盈余公积	一般风险	未分配利润	股东权益合计
		优先	永续	其他								

		股	债						准备		
一、上年年末余额	1,100,000,000.00							-275,628.12		-50,410,298.51	1,049,314,073.37
加：会计政策变更											
前期差错更正											
其他											
二、本年年初余额	1,100,000,000.00							-275,628.12		-50,410,298.51	1,049,314,073.37
三、本期增减变动金额（减少以“-”号填列）								-39,713,808.20		4,876,736.74	-34,837,071.46
（一）综合收益总额								-39,713,808.20		4,876,736.74	-34,837,071.46
（二）股东投入和减少资本											
1、股东投入的普通股											
2、其他权益工具持有者投入资本											
3、股份支付计入股东权益的金额											
4、其他											
（三）利润分配											
1、提取盈余公积											
2、提取一般风险准备											
3、对股东的分配											
4、其他											
（四）股东权益内部结转											

1、资本公积转增资本（或股本）												
2、盈余公积转增资本（或股本）												
3、盈余公积弥补亏损												
4、其他												
<b>（五）专项储备</b>												
1、本期提取												
2、本期使用												
<b>（六）其他</b>												
<b>四、本年年末余额</b>	<b>1,100,000,000.00</b>						<b>-39,989,436.32</b>				<b>-45,533,561.77</b>	<b>1,014,477,001.91</b>

## (3) 2015 年度

项 目	2015 年度											
	股本	其他权益工具			资本公积	减：库存股	其他综合收益	专项储备	盈余公积	一般风险准备	未分配利润	股东权益合计
		优先股	永续债	其他								
一、上年年末余额												
加：会计政策变更												
前期差错更正												
其他												
二、本年年初余额												

三、本期增减变动金额（减少以“-”号填列）	1,100,000,000.00						-275,628.12				-50,410,298.51	1,049,314,073.37
（一）综合收益总额							-275,628.12				-50,410,298.51	-50,685,926.63
（二）股东投入和减少资本	1,100,000,000.00											1,100,000,000.00
1、股东投入的普通股	1,100,000,000.00											1,100,000,000.00
2、其他权益工具持有者投入资本												
3、股份支付计入股东权益的金额												
4、其他												
（三）利润分配												
1、提取盈余公积												
2、提取一般风险准备												
3、对股东的分配												
4、其他												
（四）股东权益内部结转												
1、资本公积转增资本（或股本）												
2、盈余公积转增资本（或股本）												
3、盈余公积弥补亏损												
4、其他												
（五）专项储备												

1、本期提取												
2、本期使用												
(六) 其他												
四、本年年末余额	<b>1,100,000,000.00</b>						<b>-275,628.12</b>				<b>-50,410,298.51</b>	<b>1,049,314,073.37</b>

## 第九章 独立财务顾问和律师对本次交易出具的结论性意见

### 一、独立财务顾问结论性意见

独立财务顾问参照《公司法》、《证券法》、《重组管理办法》等法律、法规和相关规定，并通过尽职调查和对重组报告书等信息披露文件进行审慎核查后认为：

（一）本次交易符合《重组管理办法》相关规定。

（二）本次股票发行价格综合考虑了公司资产情况、成交价格，在保护中小股东利益的基础上，经交易双方协商后最终确定；本次交易标的资产价格以独立的具有证券业务资格的评估机构出具的评估报告为依据，经交易各方协商确定，定价公平、合理。

（三）本次交易的标的资产股权清晰、不存在重大质押、抵押等情形。本次交易完成后有利于提高公司资产质量、改善公司财务状况和增强持续盈利能力，本次交易有利于公众公司的持续发展、不存在损害股东合法权益的问题。

（四）本次交易所涉及的各项合同及程序合理合法，在交易各方履行本次交易相关协议的情况下，不存在公司发行股票后不能及时获得相应对价的情形，相关违约责任切实有效。

（五）交易合同约定的资产交付安排不会导致公众公司交付现金或其他资产后不能及时获得对价的风险

（六）本次交易不构成关联交易。

(七) 本次交易不会导致公众公司控制权变化。

(八) 标的公司不存在关联方资金占用的情况。

(九) 本次交易认购对象不存在失信联合惩戒的情形。

## 二、律师结论性意见

北京市京师律师事务所认为：

(一) 本次交易的方案符合恒荣汇彬公司章程的规定。本次交易构成重大资产重组，不构成关联交易。

(二) 恒荣汇彬为依法设立并有效存续的非上市公众公司，具有本次交易的主体资格。本次恒荣汇彬购买资产为中原农业保险股份有限公司发行的股份，恒荣汇彬股份不发生变更，不涉及交易对方须符合《重组业务指引》第二十条及《投资者适当性管理细则》的相关规定的情况。

(三) 本次交易涉及的《中原农业保险股份有限公司股份认购协议书》等法律文件主体合格、形式和内容合规，经各方正式签署并且在约定的相关条件成就时部分或全部生效。

(四) 本次交易已经合法合规地履行了现阶段应当履行的批准和授权程序，恒荣汇彬就本次交易召开董事会的程序合法合规，本次交易尚待取得恒荣汇彬股东大会的批准及全国中小企业股份转让系统的审核批准或备案后方可实施。



（五）本次交易符合《重组管理办法》等法律法规、规范性文件规定的原则和实质性条件。

（六）本次交易以支付现金方式购买的标的资产中原农险增发股份 14970 万股由审计、评估机构进行审计、评估，审计及评估程序合法合规，标的资产权属清晰，不存在抵押、担保或其他权利受到限制的情况，标的资产注入恒荣汇彬不存在实质性法律障碍。

（七）本次交易不涉及标的公司债权债务的转移。

（八）截至本法律意见书出具之日，恒荣汇彬不存在未按照《重组管理办法》及《重组业务指引》的规定履行信息披露义务的情形。

（九）参与本次交易的证券服务机构具有合法的执业资质。

（十）本次交易完成后，恒荣汇彬的股东未发生变化，未超过 200 人，根据《重组管理办法》的规定，符合豁免向中国证监会申请核准股票发行的条件。

（十一）本次交易符合相关法律、行政法规、部门规和规范性文件的规定，不存在法律障碍，不存在其他可能对本次交易构成影响的法律问题和风险。

## 第十章 中介机构

### 一、独立财务顾问：德邦证券股份有限公司

法定代表人：武晓春

住所：上海市福山路 500 号城建国际中心 26 楼 200122

联系电话：021-68761616

传真：021-68767880

项目负责人：王婷

财务顾问主办人：王婷、冉晓宇

### 二、律师事务所：北京市京师律师事务所

机构名称：北京市京师律师事务所

负责人：张凌霄

住所：北京市朝阳区东四环中路 37 号京师律师大厦

联系电话：010-50959971

传真：010-50959998

经办律师：丁永聚、毛伟

### 三、会计师事务所：瑞华会计师事务所（特殊普通合伙）

机构名称：瑞华会计师事务所（特殊普通合伙）

法人代表：杨剑涛，顾仁荣

住所：北京市东城区永定门西滨河路 8 号院 7 号楼中海地产广场西塔 5-11 层

联系电话：+86(10)88095588

传真：+86(10)88091199

经办注册会计师：郭伟、张建新

#### **四、资产评估事务所：北京中同华资产评估有限公司**

法定代表人：李伯阳

住所：北京市西城区金融大街 35 号 819 室

联系电话：010-6809 0001

传真：010-6809 0099

经办注册评估师：王学良、庄超

## 第十二章 有关声明

### 一、公司全体董事、监事、高级管理人员声明

本公司全体董事、监事、高级管理人员承诺本重组报告书不存在虚假记载、误导性陈述或重大遗漏，并对其真实性、准确性、完整性承担个别和连带的法律责任。

全体董事签名：

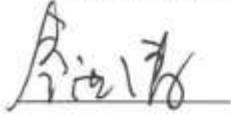



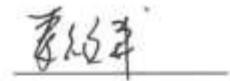





全体监事签名：

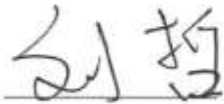





高级管理人员签名：







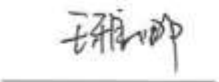

北京恒荣汇彬保险代理股份有限公司

2017年 9月 14日



## 二、独立财务顾问声明

本独立财务顾问对本重组报告书进行了核查，确认不存在虚假记载、误导性陈述或重大遗漏，并对其真实性、准确性和完整性承担相应的法律责任。

法定代表人：



武晓春

项目负责人：



王婷

财务顾问主办人：

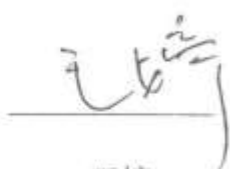

王婷



冉晓宇

德邦证券股份有限公司

2017年9月14日



### 三、律师事务所声明

本所及经办律师已阅读本重组报告书，确认本重组报告书与本所出具的法律意见书并无矛盾之处。本所及经办律师对公司在本重组报告书中引用的法律意见书的内容无异议，确认本重组报告书不致因上述内容而出现虚假记载、误导性陈述或重大遗漏，并对其真实性、准确性和完整性承担相应的法律责任。

经办律师：



毛伟

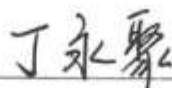

丁永聚

律师事务所负责人：



张凌霄



北京市京师律师事务所  
2017年9月14日

#### 四、审计机构声明

本所及签字注册会计师已阅读本重组报告书，确认本重组报告书与本所出具的审计报告无矛盾之处。本所及签字注册会计师对公司在本重组报告书中引用的审计报告的内容无异议，确认本重组报告书不致因上述内容而出现虚假记载、误导性陈述或重大遗漏，并对其真实性、准确性和完整性承担相应的法律责任。

签字注册会计师：

  
\_\_\_\_\_

  
\_\_\_\_\_

法定代表人：

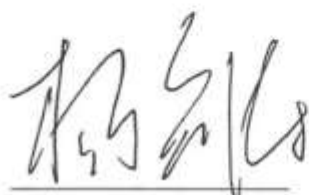
  
\_\_\_\_\_

瑞华会计师事务所(特殊普通合伙)

2017年8月14日



## 五、资产评估机构声明

本机构及签字注册资产评估师已阅读本重组报告书，确认本重组报告书与本机构出具的资产评估报告无矛盾之处。本机构及签字注册资产评估师对公司在本重组报告书中引用的资产评估报告的内容无异议，确认本重组报告书不致因上述内容而出现虚假记载、误导性陈述或重大遗漏，并对其真实性、准确性和完整性承担相应的法律责任。

签字注册资产评估师：

王学良

庄超

法定代表人：

李绍平

北京中同华资产评估有限公司

2017年9月14日





## 第十三章 附件

一、独立财务顾问报告；

二、财务会计报表及审计报告；

三、法律意见书；

四、资产评估报告；

五、公众公司及其董事、监事、高级管理人员，交易对方及其董事、监事、高级管理人员（或主要负责人），相关专业机构及其他知悉本次重大资产交易内幕信息的法人和自然人，以及上述相关人员的直系亲属买卖该公众公司股票及其他相关证券情况的自查报告及说明；

六、其他与公开转让有关的重要文件。