



武汉三特索道集团股份有限公司

(Wuhan Sante Cableways Group Co., Ltd.)

(注册地址: 武汉市武昌区黄鹄路 88 号壹号楼)

首次公开发行 A 股股票招股说明书

保荐人 (主承销商)



中信证券股份有限公司

深圳市罗湖区湖贝路 1030 号海龙王大厦

本次发行概况

- (一) 发行股票类型：人民币普通股
- (二) 每股面值：1 元
- (三) 本次拟发行股数：30,000,000 股
- (四) 发行日期：2007 年 8 月 6 日
- (五) 拟上市证券交易所：深圳证券交易所
- (六) 发行后总股本：80,000,000 股

(七) 本次发行前股东所持股份的流通限制、股东对所持股份自愿锁定的承诺：本次发行前公司非个人股股东所持股份，自公司 A 股股票在证券交易所上市之日起三十六个月内不得转让；本次发行前公司个人股股东所持股份，自公司 A 股股票在证券交易所上市之日起十二个月内不得转让；公司实际控制人武汉高科国有控股集团有限公司、公司第一大股东武汉东湖新技术开发区发展总公司及第二大股东武汉光谷创业投资有限公司承诺：自发行人 A 股股票上市之日起三十六个月内，不转让或者委托他人管理其持有的发行人股份，也不由发行人回购其持有的股份。

- (八) 保荐人(主承销商)：中信证券股份有限公司
- (九) 招股说明书签署日期：2007 年 8 月 3 日

发行人声明

发行人及全体董事、监事、高级管理人员承诺招股说明书及其摘要不存在虚假记载、误导性陈述或重大遗漏，并对其真实性、准确性、完整性承担个别和连带的法律责任。

公司负责人和主管会计工作的负责人、会计机构负责人保证招股说明书及其摘要中财务会计资料真实、完整。

中国证监会、其他政府部门对本次发行所做的任何决定或意见，均不表明其对发行人股票的价值或投资者的收益作出实质性判断或者保证。任何与之相反的声明均属虚假不实陈述。

根据《证券法》的规定，股票依法发行后，发行人经营与收益的变化，由发行人自行负责，由此变化引致的投资风险，由投资者自行负责。

投资者若对本招股说明书及其摘要存在任何疑问，应咨询自己的股票经纪人、律师、会计师或其他专业顾问。

本招股说明书的所有内容，均构成招股说明书不可撤销的组成部分，与招股说明书具有同等法律效力。

重大事项提示

本公司特别提醒投资者认真阅读本招股说明书的“风险因素”部分，并特别注意下列风险：

1、索道的安全性风险。本公司客运索道服务是将旅客在旅游景区的不同景点间进行架空运输，属特种运输。索道的设计、施工和营运技术含量高，难度大，索道在施工和营运过程中若管理不到位或出现某种不可抗拒的自然因素，有可能发生安全事故，造成人员伤亡和财产损失，对公司的经营和效益产生不利影响。

2、偿债风险。2006 年经营活动产生的现金流量净额为 5,343.71 万元，投资活动产生的现金流量净额为-4,647.04 万元，筹资活动产生的现金流量净额为-3,214.12 万元。公司属投资控股型公司，对外投资较多，投资性活动产生的现金流表现为净流出。2006 年，本公司合并报表的流动负债为 26,608.50 万元，负债合计为 29,088.50 万元，流动负债占总负债的 91.47%，公司短期借款较大，产生的利息成本较高，公司筹资性活动产生的现金流表现为净流出。因此本公司面临一定的偿债压力。

3、华山公司利润分配比例变化对公司利润影响的风险。华山公司的章程约定，2001 年度至 2010 年度本公司享有华山公司扣除资源补偿费后剩余利润的 95%，2011 年度至 2032 年度（合作期满）本公司享有华山公司扣除资源补偿费后剩余利润的 75%。华山公司 2004 年度至 2006 年度如按照 75%比例分配利润，其对应年份公司各期净利润分别将减少 405.05 万元、475.46 万元和 529.03 万元，分别相当于公司 2004 年至 2006 年度各期净利润的 30.67%、38.72%和 34.87%。从 2011 年开始本公司享受的华山公司利润分配比例将减少 20%，对公司未来净利润会有较大影响。

4、组织模式、管理和内部控制制度存在局限的风险。针对公司产业特点，为适应专业化、规模化经营，公司通过新设或收购等方式控制了数家子公司，并根据公司产业发展需要适时增设子公司。截止本招股说明书签署日，本公司直接和间接控制的子公司共有 16 家。公司规模扩大、子公司数量增加使公

司的管理和内部控制难度增大。各控股子公司在对外投资、担保以及经营管理等方面可能出现决策失误，给公司带来潜在的风险；公司决策层与子公司、公司职能部门与子公司之间信息交流范围扩大，可能导致信息失真、决策时间延长甚至失误等风险。

5、资产抵押及担保的风险。截止 2006 年 12 月 31 日，公司控股子公司华山公司以索道设备系统抵押于银行，为本公司取得短期借款 6,500.00 万元；公司控股子公司庐山公司以其缆车收费权作担保，为本公司取得短期借款 2,000.00 万元；公司控股子公司武夷山公司以房产抵押于银行，取得短期借款 150.00 万元。公司以武汉市利济南路的土地向银行作抵押取得短期借款 2,500.00 万元。2007 年 3 月 20 日，公司控股子公司海南三索以索道设备系统向银行作抵押，为本公司取得短期借款 1,800 万元。截止 2006 年 12 月 31 日，庐山公司以缆车设备系统向银行作抵押，取得长期借款 980.00 万元；华山公司以索道经营权（包括索道收费权）向银行作质押，取得长期借款 4,000.00 万元。上述资产抵押、权利质押是为本公司或子公司取得银行贷款提供的担保，存在因不能偿还借款而导致资产被抵押权人及质押权人处分的风险。

6、股票市场的投资风险。公司曾向社会公开募集股份，并于 1994 年 12 月至 1997 年 4 月在武汉证券自动报价系统上柜交易。上柜交易流通的 2,084.40 万股个人股摘牌下柜时每股价格为 25.43 元。本次发行是在公司 5,000.00 万股份的基础上新发行 3,000.00 万股，其中 1,500.00 万股向在原“武汉柜台”交易的 2,084.40 万个人股同比例定向配售，其余 1,500.00 万股向社会公开发行，发行价格将通过询价方式确定。配售的股份与向社会公开发行的股份将同时在证券交易所上市交易。敬请投资者充分了解公司股份的基本情况，注意股票市场的投资风险。

目 录

第一章 释义.....	11
第二章 概览.....	13
一、本公司简介.....	13
二、本公司控股股东简介.....	14
三、本公司实际控制人简介.....	15
四、本公司主要财务数据.....	15
五、本次发行情况.....	16
六、募集资金运用.....	16
第三章 本次发行概况.....	17
一、本次发行的基本情况.....	17
二、新股发售的有关当事人.....	18
三、有关本次发行的重要时间安排.....	20
第四章 风险因素.....	21
一、政策性风险.....	21
二、业务经营风险.....	22
三、市场风险.....	27
四、财务风险.....	28
五、管理风险.....	32
六、募集资金投资项目风险.....	33
七、其他风险.....	34
第五章 发行人基本情况.....	36
一、发行人基本信息.....	36
二、发行人设立及历史沿革.....	36
三、股本形成及其变化情况.....	40
四、发行人设立以来的重大资产重组行为.....	138
五、发行人注册资本的历次验资情况.....	154
六、发行人的组织结构和控股子公司、参股子公司的基本情况.....	154
七、发行人对下属子公司的管理和控制.....	162
八、发行人有关股本的情况.....	165
九、发行人主要股东的基本情况.....	167
十、发行人独立运营的情况.....	173

十一、发行人内部职工股的情况	175
十二、工会持股、职工持股会持股、信托持股和委托持股等情况	175
十三、发行人员工及其社会保障情况	175
十四、主要股东以及作为股东的董事、监事、高级管理人员作出的重要承诺及其履行情况	176
第六章 业务与技术	178
一、公司的主营业务及其变化情况	178
二、公司所处行业的基本情况	183
三、公司的行业地位和面临的主要竞争状况	191
四、公司主营业务的具体情况	194
五、主要固定资产和无形资产	214
六、特许经营权	223
七、研发情况和技术创新机制	224
八、境外经营情况	224
九、本公司主要产品和服务的质量控制	224
第七章 同业竞争和关联交易	228
一、同业竞争	228
二、关联方及关联交易	230
三、关联交易决策与独立董事、监事会的意见	236
四、报告期内关联交易对本公司的财务及经营的影响	238
五、《公司章程（草案）》和《关联交易决策制度》中关于关联交易的决策权利与程序的规定	239
六、发行人最近三年关联交易的执行情况	243
七、规范和减少关联交易的措施	244
第八章 董事、监事及高级管理人员	245
一、董事会成员	245
二、监事会成员	246
三、其它公司高级管理人员	247
四、本公司与董事、监事及高级管理人员签订的协议情况及为稳定相关人员已采取或拟采取的措施	249
五、董事、监事及高级管理人员薪酬情况	249
六、董事、监事、高级管理人员持股、兼职和相互关系	251
七、董事、监事、高级管理人员其他对外投资情况	252
八、董事、监事、高级管理人员是否符合任职资格	252

九、近三年董事、监事、高级管理人员变动情况	252
第九章 公司治理结构	254
一、本公司的独立董事制度	254
二、本公司股东大会	255
三、本公司董事会	259
四、本公司监事会	262
五、董事会秘书制度	264
六、重大经营决策程序与规则	264
七、对高级管理人员的选择、考评、激励和约束机制	266
八、本公司利用外部决策咨询力量的情况	267
九、公司违法违规行为	267
十、公司资金被控股股东、实际控制人及其控制的其他企业占用的情况	267
十一、对内部控制制度的评估意见	268
第十章 财务会计信息	269
一、公司财务会计报表	269
二、注册会计师审核意见	281
三、合并会计报表的编制	281
四、主要会计政策和会计估计	286
五、非经常性损益及其影响	297
六、主要资产情况	297
七、负债	308
八、股东权益情况	311
九、现金流量表	315
十、或有事项、承诺事项、期后事项及其他重要事项	316
十一、新旧会计准则股东权益调节表	320
十二、新旧会计准则报告期净利润和备考净利润差异调节表	321
十三、财务指标	322
十四、资产评估及验资情况	325
第十一章 管理层讨论与分析	327
一、财务状况分析	327
二、盈利能力分析	333
三、重大资本性支出分析	340
四、重大会计政策或会计估计	341

五、重大担保、诉讼、其他或有事项和重大期后事项	341
六、财务状况和盈利能力的未来趋势分析	341
七、申报财务报表与原始财务报表差异比较的意见	342
第十二章 业务发展目标	344
一、公司发展目标与战略	344
二、公司具体业务计划	346
三、拟定上述计划所依据的假设条件	349
四、实施上述计划将面临的主要困难	349
五、上述业务发展计划与现有业务的关系	350
第十三章 募集资金运用	351
一、本次募集资金运用的基本情况	351
二、募集资金的具体用途	352
三、前次募集资金运用	371
第十四章 股利分配政策	374
一、股利分配政策	374
二、公司近三年股利分配情况	375
三、本次发行前未分配利润的分配政策	375
四、本次发行当年的股利分配计划	375
第十五章 其他重要事项	376
一、公司信息披露制度和为投资者服务的计划	376
二、重大合同	379
三、本公司对外担保情况	387
四、柜台交易情况	388
五、重大诉讼	388
第十六章 董事、监事、高级管理人员及有关中介机构声明	386
一、本公司全体董事、监事、高级管理人员声明	386
二、保荐人声明	388
三、发行人律师声明	389
四、审计机构声明	390
五、验资机构声明	391
六、评估机构声明	392
第十七章 备查文件	396
一、本招股说明书的备查文件	396

二、查阅时间、地点 396

第一章 释义

在本招股说明书中，除非文义另有所指，下列词语具有下述含义：

本公司、公司、发行人	指	武汉三特索道集团股份有限公司，及其前身武汉市三特电气股份有限公司、武汉三特企业股份有限公司、武汉三特企业（集团）股份有限公司、武汉三特企业集团股份有限公司
本集团	指	武汉三特索道集团股份有限公司及其全资或控股子公司
东湖开发区总公司、第一大股东、控股股东	指	本公司第一大股东武汉东湖新技术开发区发展总公司
武汉高科、实际控制人	指	本公司第一大股东东湖开发区总公司的控股股东武汉高科国有控股集团有限公司，为本公司实际控制人
武汉光谷创投、第二大股东	指	武汉光谷创业投资有限公司
武汉华商科技	指	武汉华商科技有限公司
A股	指	境内上市的面值为人民币1.00元的普通股股票
元	指	人民币元。除非特别注明，本招股说明书中货币均以人民币表示
华山公司	指	本公司控股子公司陕西华山三特索道有限公司
海南三索	指	本公司全资子公司海南三特索道有限公司
庐山公司	指	本公司控股子公司庐山三叠泉缆车有限公司
珠海公司	指	本公司控股子公司珠海景山三特索道有限公司、珠海三新索道有限公司
广州公司	指	本公司控股子公司广州白云山三特滑道有限公司
武夷山公司	指	本公司控股子公司武夷山三特索道有限公司
青山索道公司	指	本公司控股子公司克什克腾旗三特青山索道有限公司
陵水猴岛公司	指	本公司控股子公司海南陵水猴岛旅业发展有限公司
塔岭旅业公司	指	本公司控股子公司海南塔岭旅业开发有限公司
梵净山公司	指	本公司控股子公司贵州三特梵净山旅业发展有限公司

浪漫天缘公司	指	海南三索控股子公司海南浪漫天缘海上旅业有限公司
华山宾馆公司	指	本公司控股子公司华阴三特华山宾馆有限公司
神农架公司	指	本公司控股子公司神农架三特旅业投资管理有限公司、及其前身神农架三特索道有限公司
神农架物业公司	指	神农架公司控股子公司神农架三特物业开发管理有限公司
汉金堂公司	指	本公司控股子公司武汉市汉金堂投资有限公司
物业公司	指	本公司控股子公司武汉三特物业开发管理有限公司
三亚公司	指	本公司参股子公司三亚三特索道有限公司
磨山公司、磨山索道	指	武汉磨山三特索道有限公司
视聆通公司	指	深圳市视聆通投资发展有限公司
黄果树扶梯公司	指	视聆通公司的控股子公司贵州黄果树扶梯有限公司
海外旅游公司	指	武汉市海外旅游有限责任公司
电子公司	指	武汉三特信息技术有限公司
龟山公司、汉江索道	指	武汉龟山旅游开发有限公司、及其前身武汉市汉江索道有限公司、武汉三特索道有限公司
龟山发展	指	武汉龟山旅游发展有限公司
中国证监会	指	中国证券监督管理委员会
国务院国资委	指	中国国务院国有资产监督管理委员会
索道	指	动力驱动，利用柔性绳索牵引箱体等运载工具运送物料和人员的机电设备，包括架空索道、缆车、拖牵索道等
滑道	指	用管材或槽型材制成的，呈坡型架（铺）设在地面上的由乘坐者操纵滑车滑行的一种体育、娱乐设施
缆车	指	属于索道一种，是以缆绳作为动力牵引，用来输送物料和人员的轨道交通运输系统
扶梯	指	动力驱动，利用沿固定线路运行的梯级（踏步），进行升降或者平行运送人、货物的机电设备

第二章 概览

本概览仅对招股说明书全文做扼要提示。投资者作出投资决策前，应认真阅读招股说明书全文。

一、公司简介

本公司的前身系武汉市三特电气研究所。1989 年经武汉市经济体制改革委员会《关于武汉市三特电气研究所试行股份制的批复》（武体改[1989]31 号文）、中国人民银行武汉市分行（武银管[1989]126 号文）批准，同意武汉市三特电气研究所试行股份制，向社会公众发行股票 500.00 万股，其中：原有企业股 2.00 万股，个人股 18.00 万股，此次发行企业股 184.30 万股，个人股 295.70 万股，每股面值为人民币 1 元，股票按面值等价发行。发行完成后注册资本为 500.00 万元。公司更名为武汉市三特电气股份有限公司，在武汉市工商行政管理局注册登记并取得营业执照。

1991 年 11 月公司经武汉市经济体制改革委员会（武体改[1991]98 号文）、中国人民银行武汉市分行（武银管[1991]138 号文）批准同意公司增发股票 1,153.70 万股，其中：国家股 3.40 万股，企业股 306.00 万股，个人股 844.30 万股，每股面值为人民币 1 元，此次股票按面值等价发行。股票发行完成后的注册资本为 1,653.70 万元，公司更名为武汉三特企业股份有限公司。

1993 年 3 月公司经武汉市经济体制改革委员会（武体改[1993]26 号文）、武汉市证券管理领导小组办公室（武证办[1993]11 号文）批准同意公司股东大会 1992 年度分红送股方案，即以 1992 年股本为基数每 10 股送红股 0.833 股，公积金转增 2.167 股，计送转股 496.11 万股。同意公司发行人民币普通股股票 2,850.19 万股，每股面值为人民币 1 元，发行价格为每股 3 元。此次送、扩股后，公司注册资本为 5,000.00 万元，其中：国家股 4.42 万元，占总股本的 0.09%；法人股 2,911.18 万元，占总股本的 58.22%；个人股 2,084.40 万元，占总股本的 41.69%。公司更名为武汉三特企业（集团）股份有限公司。

1993年12月公司经国家体改委（体改生[1993]247号文）《关于同意武汉三特企业（集团）股份有限公司进行规范化股份制试点的批复》，同意公司进行规范化的股份制企业试点。1996年公司依照《公司法》进行规范，并依法履行了重新登记手续。经公司股东大会决议通过，公司名称变更为武汉三特企业集团股份有限公司。1998年4月经公司临时股东大会决议通过了依照中国证监会颁布的《上市公司章程指引》修订公司章程，并决议将公司名称变更为武汉三特索道集团股份有限公司。

1994年12月25日，经武汉市证券管理办公室以（1994）70号文《关于同意武汉三特企业（集团）股份有限公司股票柜台交易的批复》批准，同意公司个人股2,084.40万股在武汉证券自动报价系统挂牌交易，挂牌时间为1994年12月29日。1997年4月22日，中国证监会下发证监发字[1997]159号文《关于受理历史遗留问题企业申报材料的通知》。根据该通知的精神，武汉市证券管理办公室通知本公司，本公司个人股股票于1997年4月23日摘牌下柜。公司个人股股票摘牌下柜后，一直集中托管于武汉证券登记中心（现为湖北省股权托管中心）。

本公司自1993年开始进行客运索道业务的开发与经营，经过多年的发展，在客运索道的经营和管理方面积累了丰富的经验，成为一家以客运索道经营为主、景观及景观房地产开发经营为辅的跨区域、专业化集团公司，是“国际索道协会”最早的中国企业会员之一。

二、本公司控股股东简介

武汉东湖新技术开发区发展总公司成立于1991年5月，注册资本为12,256.00万元，其经营范围为对高新技术产业、城市基础设施、环保、生态农业、商贸、旅游行业的投资；高新技术的研制、开发、技术服务；钢材、机电产品、汽车配件、建筑材料、装饰装潢材料、通讯设备、纺织品零售兼批发；房地产开发和商品房销售等。

东湖开发区总公司持有本公司股份11,708,870股，占本公司股份总数的23.42%，为本公司第一大股东。东湖开发区总公司持有本公司的股份不存在质

押和其他有争议的情况。

截止 2006 年 12 月 31 日，东湖开发区总公司未经审计的总资产为 22,718.74 万元，净资产为 12,878.07 万元，2006 年度净利润-109.50 万元。

三、本公司实际控制人简介

东湖开发区总公司为武汉高科国有控股集团有限公司的全资子公司，武汉高科为本公司的实际控制人。武汉高科是武汉市人民政府批准设立的国有独资企业，全面负责武汉东湖新技术开发区国有资产的管理工作，注册资本 15 亿元，主要经营对高新技术产业、城市基础设施、环保、生态农业、商贸、旅游等领域的投资；物业管理等。

截止 2006 年 12 月 31 日，武汉高科未经审计的总资产为 347,025.31 万元，净资产为 257,671.83 万元，2006 年度净利润 7,657.29 万元。

四、本公司主要财务数据

（一）合并资产负债表主要数据

单位：元

	2006 年 12 月 31 日	2005 年 12 月 31 日	2004 年 12 月 31 日
总资产	528,502,509	530,931,557	510,485,498
总负债	290,884,992	310,225,326	295,064,450
少数股东权益	25,627,294	24,865,405	26,985,629
股东权益合计	237,617,517	220,706,231	215,421,048

（二）合并利润表主要数据

单位：元

	2006 年度	2005 年度	2004 年度
主营业务收入	180,898,929	155,377,701	157,070,601
主营业务利润	73,889,064	67,240,190	77,494,593
利润总额	32,295,301	27,097,405	30,152,354
净利润	18,750,941	15,470,209	18,477,779

归属于母公司所有者的净利润	15,171,759	12,278,200	13,207,031
少数股东损益	3,579,182	3,192,009	5,270,749

五、本次发行情况

股票种类:	人民币普通股 (A 股)
每股面值:	人民币 1.00 元
发行股数:	3,000.00 万股, 占发行后总股本的 37.50% (其中 1,500.00 万股向在原“武汉柜台”交易的 2,084.40 万个人股股东同比例定向配售, 其余 1,500.00 万股向社会公开发行)
发行方式:	本次发行将采用网下询价对象申购配售与网上向社会公众投资者定价发行及向在原“武汉柜台”交易的 2,084.40 万股个人股同比例定向配售相结合的方式
发行前每股净资产:	4.24 元 (截止 2006 年 12 月 31 日)
发行对象:	在原“武汉柜台”交易的个人股股东、符合资格的询价对象和在深圳证券交易所开户的自然人、法人等投资者 (国家法律、法规禁止购买者除外)

六、募集资金运用

本次 A 股发行募集资金将主要用于以下项目:

- 1、贵州梵净山客运架空索道项目
- 2、陕西华山宾馆改造项目
- 3、湖北咸丰坪坝营生态旅游区一期项目

募集资金到位前, 项目公司根据项目的实际进度, 用自有资金支付上述项目款项。募集资金到位后, 公司通过对项目公司增加注册资本的方式, 落实募集资金投向。项目公司将用募集资金支付项目剩余款项。本次公开发行募集资金量原则上不超过募集资金项目所需资金, 募集资金投资上述项目如有不足, 不足部分由公司自筹解决; 如有剩余, 用于补充公司营运资金。

第三章 本次发行概况

一、本次发行的基本情况

股票种类:	人民币普通股 (A 股)
每股面值:	人民币 1.00 元
发行股数:	3,000.00 万股, 占发行后总股本的 37.50% (其中 1,500.00 万股向在原“武汉柜台”交易的 2,084.40 万个人股股东同比例定向配售, 其余 1,500.00 万股向社会公开发行)
发行方式:	本次发行将采用网下询价对象申购配售与网上向社会公众投资者定价发行及向在原“武汉柜台”交易的 2,084.40 万股个人股同比例定向配售相结合的方式
每股发行价格:	人民币 5.68 元
发行前每股净资产:	4.24 元 (截止 2006 年 12 月 31 日)
发行对象:	在原“武汉柜台”交易的个人股股东、符合资格的询价对象和在深圳证券交易所开户的自然人、法人等投资者 (国家法律、法规禁止购买者除外)
承销方式:	余额包销
拟上市地点:	深圳证券交易所
承销费用:	511.20 万元
保荐费用	500.00 万元
审计费用:	140.00 万元
律师费用:	100.00 万元
新股发行路演费用:	48.80 万元
上市初费:	3.00 万元

登记费:	8.00 万元
验资及鉴证费:	4.00 万元
信息披露费用:	174.91 万元
合计:	1,489.91 万元

二、新股发售的有关当事人

(一) 发行人

武汉三特索道集团股份有限公司

法定代表人: 齐 民

住 所: 武汉市武昌区黄鹄路88号壹号楼

电 话: 027-86776315

传 真: 027-86776201

联 系 人: 叶宏森 蔡 璇

(二) 保荐人(主承销商)

主承销商: 中信证券股份有限公司

法定代表人: 王东明

住 所: 深圳市罗湖区湖贝路1030号海龙王大厦

电 话: 010-82485201

传 真: 010-82485221

保荐代表人: 温 健、张 剑

项目组成员: 周成志、王明希、吴红日

(三) 副主承销商

中信建投证券有限责任公司

法定代表人: 张佑君

联系地址: 北京市朝阳区安立路66号

联系人: 杨继萍

电话：010-85130998

传真：010-85130524

第一创业证券有限责任公司

法定代表人：刘学民

联系地址：广东省深圳市罗湖区笋岗路12号中民时代广场B座25、26层

联系人：尚 慧

电话：010-68059588-6161

传真：010-68059099

（四）分销商

中国建银投资证券有限责任公司

法定代表人：杨小阳

联系地址：深圳市福田区福华三路深圳国际商会中心48-50

联系人：王汉魁

电话：010-66276803

传真：010-66276809

海通证券股份有限公司

法定代表人：王开国

联系地址：上海市淮海中路98号

联系人：汪 烽

电话：021-63411552

传真：021-63411627

（五）发行人律师

北京市康达律师事务所

负责人：付 洋

住 所：北京市朝阳区建国门外大街19号国际大厦703室
电 话：010-85262828
传 真：010-85262826
经办律师：江 华、连 莲

（六）会计师事务所

武汉众环会计师事务所有限责任公司
法定代表人：黄光松
住 所：武汉解放大道单洞路口武汉国际大厦B座16—18层
电 话：027-85424320
传 真：027-85424329
经办注册会计师：彭 斌、夏远玉

（七）股票登记机构

中国证券登记结算有限责任公司深圳分公司
住 所：深圳市深南中路1093 号中信大厦18楼
电 话：0755-25938000
传 真：0755-25988122

（八）主承销商收款银行

中信银行北京京城大厦支行

本公司与上述中介机构及其负责人、高级管理人员之间不存在直接或间接的股权关系或其他权益关系。

三、有关本次发行的重要时间安排

询价推介时间：	2007年7月27日至2007年8月1日
网下申购时间：	2007年8月3日至2007年8月6日
定价公告刊登日期：	2007年8月3日

申购日期和缴款日期:	2007年8月6日
预计股票上市日期:	2007年8月17日

第四章 风险因素

投资者在评估发行人此次发售的股票时，除本招股说明书提供的其他资料外，应特别考虑下述各项风险因素。

一、政策性风险

（一）行业政策风险

旅游业是国家产业政策大力支持的“朝阳产业”，可以在一定程度上享受政策优惠。本公司主营业务所处行业属于旅游业中客运索道行业，其主营收入主要来源于索道门票收入。但由于旅游业是综合性较强的行业，旅游行业相关配套政策调整的不确定性，均可能对本公司经营带来一定影响。

本公司将加强对旅游行业政策的分析和把握，建立信息收集和分析系统，及时把握行业政策动向，采取措施，适应政策、市场和形势的发展，避免或减少政策调整等因素对公司发展的负面影响。

（二）环保政策风险

目前本公司所有索道项目的建设与管理均符合环境保护的要求。由于社会的进步，国家对环保要求越来越高，国家对在国家级的旅游资源（包括国家级风景名胜区、世界文化与自然遗产地、国家级自然保护区、国家级森林公园）内投资建设索道，从规划、审批的角度控制日趋严格，规划部门主要从项目的必要性、规划的合理性、景观保护、植被保护、环境保护等方面考虑项目的审批。目前，受到国内个别风景名胜区由于管理不善造成人为破坏的影响，政府管理部门对在国家级旅游资源内投资兴建索道采取了谨慎的态度，可能存在因为环保标准提高而影响本公司投资项目顺利进行的风险。

本公司在经营过程中积累了相当的环保经验。在项目开发中遵守国家相关

的政策法规，认真分析政府相关规划文件，充分考虑景观保护、植被保护和环境保护的要求，按照政府发展经济、招商引资和增强景区经营能力的规定和要求，科学选址，精心施工，合理地设定经营模式和营销策略，系统地协调好项目与景区旅游格局的关系，做到保护与开发的“双赢”。目前公司组织实施 ISO14000 环境管理体系认证工作（本公司子公司海南三索和陵水猴岛公司已通过 ISO14001 环境质量管理体系认证），力争最大限度做好环保工作。

（三）税收政策风险

根据国务院国发[1991]第 12 号《关于批准国家高新技术产业开发区和有关政策规定的通知》、武汉市人民政府关于印发《武汉东湖新技术开发区高新技术企业认定办法》的规定，企业从被认定为高新技术企业之日起减按 15% 的税率征收所得税。公司自 1989 年被武汉市人民政府东湖新技术开发区管理委员会认定为高新技术企业，开始执行高新技术企业所得税政策，所得税税率为应纳税所得额的 15%。控股子公司华山公司系外商投资企业，2002 年至 2010 年执行 15% 的企业所得税税率；控股子公司庐山公司系外商投资企业，所得税按 30% 的税率计征；控股子公司珠海公司位于经济特区，所得税按 15% 的税率计征；控股子公司海南三索 2002 年免征所得税，2003-2004 年减半按 7.5% 的税率计征，2005 年-2006 年按 15% 的税率计征；控股子公司陵水猴岛公司位于经济特区，所得税按 15% 的税率计征；控股子公司青山索道公司 2006 年度减征企业所得税。由于该等子公司已纳入本公司的合并报表范围，该等子公司和本公司享受的税收优惠政策如果发生变化，将会对公司的整体经营业绩产生较大影响。

公司通过多年的经营，已具备较强的经营实力和抗风险能力。同时，公司将加强对国家税收政策的学习，加强与地方政府及税收管理部门的联系，积极争取国家税收优惠政策。公司还将从开源和节流两个方面加大增收节支的力度，力争降低成本和费用开支，并不断寻求新的利润增长点，尽量将税收政策变化可能出现的负面影响降到最低。

二、业务经营风险

本公司主要从事旅游景区客运索道的营运，业务经营风险主要包括以下方

面：

（一）资源补偿费变化的风险

公司投资的索道和景点所在的风景区资源归国家或地区所有，由当地有权部门管理。公司经营索道和景区必须采取与当地管理部门合作的方式进行。不同的景区管理部门，提出的合作方式不同。原则上有两种模式：一是当地合作方以资源使用权作为出资，按出资比例享受分红；二是以资源使用权作为合作条件（不占出资比例），收取资源补偿费。在合作期限内，资源补偿费的收取方式一般为：按利润的一定比例收取；按门票收入的一定比例收取；协议确认资源补偿费数额，分年收取；协议规定在不同的经营期限，以不同的数额或比例收取。本公司经营的索道、景区项目分别与当地管理部门签订资源补偿费支付的相关协议，存在协议约定期满后资源补偿费变化的可能性，将有可能增加公司经营成本，给公司经营带来一定的风险。

本公司从事索道、景区经营的子公司与相关景区管理部门签订的相关协议期间较长，保证了公司经营期间内资源补偿费金额的相对稳定性，如华山公司、庐山公司、陵水猴岛公司、武夷山公司、梵净山公司、青山索道公司、神农架公司和广州公司与相关管理部门对在整个经营期内就资源补偿费的支付或合作条件作出了明确约定；珠海公司与当地管理部门签订的相关协议期间涵盖了公司经营期的 3/4。上述相关协议均得到了有效履行，珠海公司（2025 年到期）协议到期后资源补偿费的变化不会对公司经营业绩构成重大不利影响。

（二）旅游风景资源的保护与持续利用的风险

本公司现经营的索道和滑道分别位于陕西华山、江西庐山、海南陵水猴岛、珠海石景山、内蒙古克什克腾旗青山、广州白云山等著名风景旅游区，通过设立项目子公司的形式开始在贵州梵净山、福建武夷山、湖北神农架等地投资建设索道和景区。各地风景旅游资源的保护、管理、开发与利用的水平、程度和政策导向直接关系到各风景区对游客的吸引力，更直接关系到来风景区旅游的人数多少和时间长短。本公司不能保证公司索道和相关设施所在地的风景资源在可预见的将来不会遭受任何程度的人为或自然的破坏，而上述风景资源

的破坏将直接影响本公司的经营。

公司将继续提高可持续发展意识和资源保护意识，合理开发和利用资源。在索道规划设计时邀请国内外相关专家进行资源评估和环境评审，进行充分的可行性研究；在建设方案选择和施工组织中努力避免对风景资源的人为破坏，并采取可行的工程手段保护和充实风景资源；积极配合风景区管理部门制止其它有可能对风景资源造成破坏的行为。

（三）索道经营运力、景区容量及旅游环境的风险

随着旅游业的快速发展，前往各景区的游客数量会继续增加，索道运输能力和景区接待游客的能力均会逐渐趋于饱和。索道运营能力和景区接待容量两方面的因素可能会制约公司主营业务收入和盈利的持续增长。旅游景区的旅游环境，包括景区治安、景区内的基础设施、文化宗教设施及其他不归本公司所属的旅游接待设施和相关旅游服务设施等，是与游客在景区的旅游享受密切相关的，其服务质量的高低、基础设施的完善与否，将影响到该等景区对游客的吸引力。本公司索道经营与当地旅游环境息息相关，旅游环境的优劣影响本公司的业务。

公司现有索道经营运力、景区容量均未达到饱和状态，一方面公司积极配合旅游景区管理机构，加强本公司经营范围内风景区治安、交通和旅游市场秩序的管理，并联合行业内外的其它有关单位共同投资兴建、改造旅游基础设施和接待服务设施，改善相关风景区的旅游环境，提高旅游服务水平，增强相关风景区对游客的吸引力。另一方面公司将利用此次公开发行 A 股募集资金，投资新的项目，拓展旅游景区范围，增加旅游相关项目，提高景区接待游客能力，并使之成为公司新的盈利增长点。通过上述措施，公司经营业绩受索道运营能力、景区接待容量及旅游环境因素制约的情况将得到缓解。

（四）景区索道业务的非独立性风险

游览景点的游客在进入旅游景区前，需要购买旅游景区门票，而旅游景区门票的价格直接影响来旅游景点的游客数量。本公司经营的索道位于各旅游景区中，旅游景点游客的数量直接影响本公司索道乘客的数量。若旅游景点门票

提价，将对索道乘坐率产生一定影响。

随着人民物质文化生活水平的不断提高和国家产业政策的积极导向，旅游行业迅速发展，直接带动了景区当地经济的发展。本公司各项目所在地政府都将旅游业作为经济发展的支柱产业或经济发展新的增长点，对于协调处理好旅游景点门票价格与旅游景区客运索道经营的相互关系给予了高度重视。公司重视并加强与地方政府的沟通，在地方政府的支持下，本公司多年来较好地处理了景区门票价格和索道服务销售合作等方面的问题，促进了旅游景区与客运索道的协调发展；公司还将进一步寻求景区地方政府的支持，在此基础上，致力于提高索道的服务质量，提高乘坐率；另一方面，本公司还积极拓展景区的整体开发能力，景区门票收入和客运索道服务都将成为公司旅游产业收入的重要组成部分，进而景区索道业务的非独立性风险也将随着公司经营战略的深化而得以消除。

（五）索道收费标准受限制的风险

价格是旅游者选择旅游方式的重要因素之一。本公司索道收费标准的确定和调整需报经有关部门审批、核准或备案，所以公司在决定收费标准方面的自主权受到一定限制，难以根据市场情况的变化自行及时地对收费标准做出调整。政府有关部门对索道收费标准调整的审批，将在一定程度上影响本公司未来的收益状况。同时，居民整体收入水平增长的幅度，将影响消费者对本公司项目服务价格的接受能力。

本公司通过专业管理，规模经营，优化资源配置，认真分析和及时把握旅游市场价格变化因素，通过有特色的产品开发，明确本公司的价格定位，实行灵活的多层次的价格战略，适应各种档次的市场需求，做到以量取胜，以质获优，既不以降低质量的价格损害消费者利益，也不以盲目的削价竞争损害股东的权益。同时，本公司通过科学管理，降低建设费用和营运成本，使索道项目的消费价格与广大居民的消费承受能力相适应。另外，随着旅游行业价格逐步市场化，公司将有可能通过优质优价的服务实现公司效益的稳定增长。

（六）设备与技术风险

本公司的主要索道设备都是从国外进口，生产周期和运输周期较长，公司的经营面临索道关键设备依赖进口的风险。随着国内外技术设备和生产工艺不断更新进步，索道设备升级换代速度的不断加快，景区和游客对于索道的安全、质量及先进程度的要求越来越高，公司设备存在更新换代的风险。同时，公司从1993年进入索道行业以来，通过引进国外先进的设备和技术，在发展索道产业方面积累了相当的经验，培养了一批技术人才。但公司技术、设备以及人才队伍与发达国家相比仍有差距，不排除在具体某项技术的某个方面还存在不足或有待改进，使得公司的发展受到一定的制约。

索道的设备技术在国际上是高度市场化的民用产品，获取上没有非经济障碍。公司加大对新设备和新技术的追踪与研究，建立技术创新管理体系，在巩固与国内科研院所合作的基础上，进一步寻求与加强同国外权威机构的合作，了解新设备与技术的发展趋势。公司现有索道设备性能良好，而且由于设备均为模块化结构，可根据需要更换新的部件，保证设备的安全高效运行。同时，公司重视技术人才的培养和技术的开发工作，除经常派专业技术人才到国外学习外，还聘请国内外的行业专家到公司讲座，并加强与相关研究机构合作开发和利用新技术，确保公司的技术水平处于国内先进水平。

（七）索道的安全性风险

本公司客运索道服务是将旅客在旅游景区的不同景点间进行架空运输，属特种运输。索道的设计、施工和营运技术含量高，难度大，索道在施工和营运过程中若管理不到位或出现某种不可抗拒的自然因素，有可能发生安全事故，造成人员伤亡和财产损失，对公司的经营和效益产生不利影响。

本公司已经建立起了一整套规范的安全保护制度。在索道运营过程中，严格遵循安全第一的宗旨，实施严格的安全保障措施。在索道设计、设备采购、施工和营运过程中，严格执行客运索道设计规范、安全规范和工程技术规范等国家标准。本公司所有索道均通过有关部门的安全检测，取得了《客运索道安全检验合格证》，并通过每年的年检。同时，公司加强全体员工的风险教育和训练，指导乘客安全乘坐，努力防范各种突发性事件的发生，增强抗击突发性

风险的能力。另外，公司已为公司的财产、员工和游客购买了相应的保险。本公司索道自营运以来保持安全营运无重大事故记录。

三、市场风险

（一）行业风险

本公司经营的客运索道业务属旅游业。旅游业固有的特点使得其受宏观经济政策的影响较大，并受到世界经济形势和国内经济发展的制约。从根本上来讲，旅游业市场主要依赖于居民个人的消费行为，而居民消费的特点、承受能力和变化趋势均是不易把握的因素，加之客运索道的投入成本大，建设周期长，这都构成了本公司的经营方向和投资选择的市场风险。如果未来国内或国际的宏观经济景气度下滑，可能对本公司的财务状况和经营业绩造成不利影响。

本公司将采取以下措施增强公司的竞争能力：（1）充分发挥公司综合经营能力强的优势，在巩固主营业务的基础上，增加对旅游业其他相关领域的边际投入，增加主营业务的深度开发，分散主营业务风险，开辟稳定且更广阔的利润来源。（2）不断提高服务质量，加强市场预测和信息管理工作，密切注视和跟踪旅游市场的变化，发挥公司长期经营客运索道的专业化优势，搞好现有项目的经营，积极开发新的客运索道资源，进一步实现公司索道产业的优化布局。加大对外宣传的力度，提高本公司的市场占有率。

（二）季节周期性波动风险

旅游行业经营具有比较明显的周期性，即淡季与旺季的差异明显。旺季期间客流集中，淡季期间客流减少，使公司的业务收入及利润产生周期性波动。

由于本公司经营的索道业务位于我国不同地理位置，具有充分的跨区域经营优势，能在公司范围内合理配置资源，进而利用不同景区之间的气候和淡旺季的差异性弥补旅游季节周期性波动风险给公司经营带来的影响。公司还将在不同旅游季节安排差异化的旅游项目宣传和推介，保持各项目之间的季节互补性，力争做到整个公司“淡季不淡”，减少季节性因素给公司经营带来的不利

影响。

（三）行业内部竞争风险

旅游业具有广阔的发展前景，被喻为“朝阳产业”。近年来，除 2003 年受“非典”疫情影响外，全国旅游业的发展速度超过经济发展的平均增长速度，行业的整体规模和单体规模不断扩大。虽然我国旅游资源十分丰富，但能够并需要开发索道的风景区资源是有限的，由于景区资源具有不可再生性，因而市场竞争会日趋激烈。这种竞争主要反映在景点间的竞争、价格竞争和客源竞争等方面。行业内部的竞争将直接影响本公司的效益。

面对日趋激烈的行业内部竞争，本公司将采取以下措施：（1）充分发挥本公司技术、人才和管理的优势，一方面按“经营一批、建设一批、储备一批”的思路，稳定营运，加速开发，通过加强与旅游风景区管理机关的合作，增强对索道资源开发的竞争力；另一方面加大现有索道配套项目的深度开发，提高公司的盈利能力，减少市场竞争对本公司的影响。（2）加强公司的内部管理，推行科学的管理制度，从开拓外部市场和挖掘内部潜力两方面增强公司在市场中的核心竞争力。（3）本公司通过产品品牌化、营销网络化、管理现代化战略的实施，积极吸取国外优秀旅游和客运索道企业的先进管理经验和办法。同时借助本公司已与国外专业公司良好合作的传统优势，进一步加大本公司与国际上知名的客运索道企业合作，大力拓展业务，提高公司市场竞争力。本公司的组织模式是跨区域经营的专业化企业集团，这为本公司面对国内激烈的竞争打下了良好的基础。

四、财务风险

（一）偿债风险

2006 年公司经营活动产生的现金流量净额为 5,343.71 万元，投资活动产生的现金流量净额为-4,647.04 万元，筹资活动产生的现金流量净额为-3,214.12 万元。公司属投资控股型公司，对外投资较多，投资性活动产生的现金流表现为净流出；2006 年，本公司合并报表的流动负债为 26,608.50 万元，

负债合计为 29,088.50 万元，流动负债占总负债的 91.47%，公司短期借款较大，产生的利息成本较高，公司筹资性活动产生的现金流表现为净流出。因此本公司面临一定的偿债压力。

公司将采取各种措施增加收入，同时加强其他应收款的催收管理，合理调度和使用资金，根据资金周转需要按时偿还贷款，减轻短期偿债压力。作为旅游类企业，本公司日常现金流稳定，2006 年经营活动产生的现金流量充裕，能满足公司营运的需要。公司资信良好，无不良贷款，相关银行均承诺给予融资支持。公司有畅通的间接融资渠道，能保证公司按计划对外投资的需要。

（二）华山公司利润分配比例变化对公司利润影响的风险

华山公司的章程约定，2001 年度至 2010 年度本公司享有华山公司扣除资源补偿费后剩余利润的 95%，2011 年度至 2032 年度（合作期满）本公司享有华山公司扣除资源补偿费后剩余利润的 75%。从 2011 年开始利润分配比例将减少 20%，对公司净利润会有较大影响。

华山公司 2004 年度至 2006 年度如按照 75%比例分配利润，其对应年份公司各期净利润分别将减少 405.05 万元、475.46 万元和 529.03 万元，分别相当于公司 2004 年至 2006 年度各期净利润的 30.67%、38.72%和 34.87%。

华山公司章程约定从 2011 年开始调整利润分配比例。公司有能力和减少华山公司利润分配比例变化对公司造成的影响：一是华山公司内部挖潜增效。通过扩大市场销售和降低管理成本的办法，2001 年后（除受“非典”影响的 2003 年外）华山公司的收入和净利润水平呈逐年上升的趋势，2004 年至 2006 年度华山公司净利润分别比上年增加 916.69 万元、352.08 万元、268.15 万元。2011 年开始虽然本公司的分配比例从 95%下降到 75%，但由于华山公司净利润上升，分配基数扩大，本公司分配的绝对数不会减少。二是公司的海南猴岛公园、海南陵水猴岛跨海索道、庐山三叠泉缆车、内蒙古克什克腾旗青山索道等项目不断成熟并陆续进入稳定收益期，将进一步优化公司利润结构。三是公司正在建设或即将建设贵州梵净山客运架空索道项目、陕西华山宾馆改造项目、湖北咸丰坪坝营生态旅游一期项目、湖北神农架民俗风情商业街等项目也将陆

续投入运营，使公司整体利润水平保持稳定增长。

（三）再融资风险

公司目前处于产业扩张期，需要持续的资金支持对外投资。公司的融资渠道主要是银行提供贷款，融资渠道单一。随着公司经营的发展和投资规模逐步扩大，公司对资金的需求也将增加。公司经营业绩的优劣和融资渠道的畅阻是决定公司能否顺利进行再融资的主要因素。除此之外，企业融资还会受宏观经济环境、行业发展状况、企业经营、资金市场和证券市场等众多因素的影响，因此公司可能存在难以持续从银行、证券市场再融资的风险。

本公司将继续加强与银行等金融机构的联系和沟通，通过签订银企合作协议等方式，建立稳定的资金借贷关系，保障公司间接融资渠道的畅通；另一方面，公司将保持良好的经营业绩，提高经营效益，为进一步拓宽直接融资渠道奠定坚实的基础和提供实力保障，将公司的再融资风险降到最低。

（四）财务管理及内部控制风险

公司虽然已建立了较为完善的财务管理和内部控制制度，但由于公司正处于发展期，对外投资多，现有财务人员的数量和素质、现有外部监督力量和内部监管力量，以及执行控制制度力度，不能满足公司加强财务管理和内部控制的需要，使公司的财务内部控制存在一定的风险。

公司将进一步完善财务管理和内部控制制度的具体执行办法，并相应建立奖惩制度，严格内部控制制度的执行；加强现有财务人员的业务和风险控制防范培训，引进高水平的财务管理以提高队伍的整体素质；建立健全外部和内部审计制度，定期审计；同时采取由监事会采用定期检查和抽查的方式加强自身监督，亦聘请外部的会计师事务所检查公司的财务内部控制制度，将潜在的风险控制在尽可能小的范围内。

（五）资产抵押及担保的风险

截止 2006 年 12 月 31 日，公司控股子公司华山公司以索道设备系统抵押于银行，为本公司取得短期借款 6,500.00 万元；公司控股子公司庐山公司以其

缆车收费权作担保，为本公司取得短期借款 2,000.00 万元；公司控股子公司武夷山公司以房产抵押于银行，取得短期借款 150.00 万元。公司以武汉市利济南路的土地向银行作抵押取得短期借款 2,500.00 万元。2007 年 3 月 20 日，公司控股子公司海南三索以索道设备系统向银行作抵押，为本公司取得短期借款 1,800 万元。

截止 2006 年 12 月 31 日，庐山公司以缆车设备系统向银行作抵押，取得长期借款 980.00 万元。华山公司以索道经营权（包括索道收费权）向银行作抵押，取得长期借款 4,000.00 万元。

上述资产抵押、权利质押是为本公司或子公司取得银行贷款提供的担保，存在因不能偿还借款而导致资产被抵押权人及质押权人处分的风险。

上述资产担保是公司因为自身资金需求向银行借款提供的保证措施，为公司正常经营的需要。公司将根据企业的发展，合理安排长短期借款；根据银行借款期限，合理安排资金，及时偿还银行借款；根据公司实际开发能力，控制扩张速度，保持合理的资产负债率。公司有良好的银行信誉，通过保持畅通的融资渠道，防范资产担保的风险。

（六）其他应收款呆坏帐的风险

截止 2006 年 12 月 31 日，本公司其他应收款净额为 1,318.42 万元，占总资产的比例为 2.49%，占净资产的比例为 6.22%，其他应收款数额较大，若催收不力和无法回收，都可能形成呆坏帐，给公司造成损失。上述应收款项中含武夷山风景名胜区管理委员会的款项 504.78 万元，占其他应收款总额的 38.29%。

根据公司与武夷山风景名胜区管理委员会签订的《武夷山大峡谷生态公园项目合作合同书》的规定，该项目的公共基础设施及居民拆迁费用的建设资金由控股子公司武夷山公司垫资，在武夷山公司开始经营后，从其应交纳给武夷山风景名胜区管理委员会的资源补偿费中分期扣除。截止 2006 年 12 月 31 日，武夷山公司已代垫项目款 504.78 万元。本公司将继续加大其他应收账款的清收力度。

五、管理风险

（一）组织模式、管理和内部控制制度存在局限的风险

针对公司产业特点，为适应专业化、规模化经营，公司通过新设或收购等方式控制了数家子公司，并根据公司产业发展需要适时增设子公司。截止本招股说明书签署日，本公司直接和间接控制的子公司共有 16 家。公司规模扩大、子公司数量增加使公司的管理和内部控制难度增大。各控股子公司在对外投资、担保以及经营管理等方面可能出现决策失误，给公司带来潜在的风险；公司决策层与子公司、公司职能部门与子公司之间信息交流范围扩大，可能导致信息失真、决策时间延长甚至失误等风险。

截止 2006 年 12 月 31 日，公司（母公司）长期股权投资 345,423,570 元，近三年母公司利润全部来源于股权投资，2004 年度、2005 年度和 2006 年度的股权投资收益分别为 32,273,258 元、29,314,841 元、31,819,949 元。

本公司直接和间接控制的 16 家子公司中，正常经营盈利的有华山公司、海南三索、庐山公司、珠海公司、陵水猴岛公司、神农架物业公司、物业公司等 7 家公司；正常经营亏损的有广州公司、塔岭旅业公司、青山索道公司；在建项目公司有神农架公司、武夷山公司、梵净山公司、汉金堂公司、浪漫天缘公司、华山宾馆公司等 6 家公司。上述正在进行项目开发的子公司未来项目经营存在不确定性。

针对这种情况，公司制定了详细的对外投资、财务审批及风险管理制度，包括审批权限制度、投融资管理制度、内部稽核制度、内部牵制制度、财产清查制度等。从制度上控制对外投资并加强风险管理。（1）公司建立了严格的逐级审批制度，各子公司有各自的审批权限，投资、贷款、担保等重大经济业务都须严格按制度要求执行。（2）实行人员控制。本公司向各控股子公司派出的董事会成员均为公司管理层人员，各子公司的经理和财务人员均经过严格挑选，绝大部分是在公司服务多年的员工，具有良好的业务能力和管理能力。

（3）通过实施企业资源计划（ERP）系统，对内部工作流程重组优化，借助计算机网络辅助管理，加快信息传播速度，减少信息失真，保证决策质量。同时

定期对公司组织结构进行检讨，适时调整。（4）建立内部和外部审计制度，包括财务审计和高管人员离任审计、定期和不定期检查制度，及时发现解决问题，防范内部控制风险。公司上述管理模式和内控机制经过多年运作，效果良好，未出现任何损害公司利益的重大不良行为。同时，公司将尽快完成相关项目的建设，保持公司经营业绩的稳步增长。

（二）旅游服务品质可能存在差异的风险

作为跨地域的索道服务企业集团，各地域旅游产品的服务品质能否保持一致将会对公司的经营管理以及市场美誉度带来较大影响，进而影响公司的经营效益。

本公司从管理入手，以质量吸引和保障客源，着眼于市场的长远前景、企业的长远发展和投资者的长远利益，强化企业的市场意识，形成公司内部互相补充、互相促进的良性循环体系；创造优良的市场信誉，既体现整体水平的标准服务，又突出特色的个性服务；把文化理念融入企业经营过程，构造浓郁的企业文化氛围，从根本上保障服务质量。本公司及控股子公司 2003 年已开始全面申请通过 ISO9000 质量管理体系认证，目前公司的控股子公司中华山公司、海南三索和陵水猴岛公司已分别通过 ISO9001:2000 质量体系认证。公司将以标准化的优质服务持续保证公司的经营质量与效益。

（三）内部激励和约束机制落实不到位的风险

本公司自 1989 年成立以来，按照股份制公司运行要求，建立并逐步健全股份制公司治理结构和管理体制。但在多年的运行中，受历史条件的影响及宏观条件的制约，公司内部激励和约束机制尚需进一步完善，由此可能出现因内部激励和约束机制落实不到位而影响管理效率的风险。

针对上述风险，本公司将不断加强董事会和监事会的职能，强化民主决策，完善内部激励和约束机制，优化公司的治理结构和管理体制。

六、募集资金投资项目风险

公司 1993 年以前曾三次向社会公开发行股票募集资金，在当时公司多元

化经营的格局下，募集资金投向表现为投资分散、主业不突出、跨行业投资等特点，客观上造成公司产业定位不明确、行业风险认识不足、跨行业经营管理不善等后果，以至公司在后来的经营中花费较大力气进行产业结构调整和非主导产业压缩。

公司本次募集资金拟投资贵州梵净山客运架空索道项目、陕西华山宾馆改造项目和湖北咸丰坪坝营生态旅游区一期项目。该等项目均为公司主营业务，并且围绕索道产业展开。因此，本次募集资金投资不是多元化的，而是以索道产业为核心，集中于旅游产业链。

本次募集资金使用风险主要表现为跨行业经营风险和投资见效时间长且不确定风险。

对跨行业经营风险，公司管理层已有充分认识和准备。公司始终坚持以索道为主的产业发展方向，围绕索道适度进行景区和景观房地产开发，并将开发限于公司在全国布点的 7—8 个景区内。公司具备一定景区、景观房地产开发经营的经验，已开发经营的同类项目取得了良好的效果。华山宾馆经营业务对公司来说是一个新的领域，它将依托华山索道的经营和营销网络，这是有别于其他宾馆的优势。同时，公司将采用培养人才、引进人才、输入管理、创新经营方式等手段，确保华山宾馆取得预期的经营业绩。

对投资见效时间长且不确定风险，公司已安排投资时间短、见效快、预期效益可靠的景区和景观地产开发项目予以弥补，保持经营效益的稳定增长。

七、其他风险

（一）重大疫情、自然灾害等不可抗力因素的风险

重大疫情对公司正常经营活动可能造成影响。2003 年全国范围的“非典”疫情曾对本公司及整个旅游行业的业绩造成较大冲击。气候条件是本公司经营中不易把握的因素，特别是在旅游旺季，如果遇上恶劣的天气条件，将会直接影响本公司索道运行的乘坐率，使公司蒙受损失。重大疫情、自然灾害及其他任何可能影响到游客顺利进入景区或限制游客欣赏风景的因素均将对本公司的业务造成不利影响。

针对此风险，公司将建立重大疫情的公司应急机制，应对不可抗力因素可

能带来的损失；把握气候条件变化的周期特点，防范恶劣天气对本公司旅游设施的损坏。同时对不同地域的分散投资，将自然灾害、重大疫情等不可抗力因素对本公司旅游业务的不利影响减小到最低限度。

（二）股市风险

1、公司曾向社会公开募集股份，并于1994年12月至1997年4月在武汉证券自动报价系统上柜交易（详情请参见本招股说明书第五章“发行人基本情况”之“三、股本形成及其变化情况（二）发行人股份上柜交易的情况”）。上柜交易流通的2,084.40万股个人股摘牌下柜时每股价格为25.43元。本次发行是在公司5,000.00万股份的基础上新发行3,000.00万股，其中1,500.00万股向在原“武汉柜台”交易的2,084.40万个人股同比例定向配售，其余1,500.00万股向社会公开发行，发行价格将通过询价方式确定。配售的股份与向社会公开发行的股份将同时在证券交易所上市交易。敬请投资者充分了解公司股份的基本情况，注意股票市场的投资风险。

2、股票市场投资收益与风险共存。影响股市价格波动的原因十分复杂，股票价格不仅取决于公司的经营状况，同时也受利率、汇率、通货膨胀、国内外政治经济环境、市场买卖力量对比以及投资者的心理预期的影响而发生波动。因此，公司提醒投资者，在投资本公司股票时可能因股价波动而遭受损失。

本公司将严格按照有关法律法规的规定，自觉接受证券监管部门的监督，不断规范公司行为，及时、全面、真实地披露公司重要信息，加强与广大投资者的沟通。同时，本公司将通过加强决策的科学性和预见性，防止和减少投资失误，确保公司经营业绩和盈利水平稳步提高，为股东谋求长期稳定的良好投资回报，提高本公司股票在二级市场上的抗风险能力。

第五章 发行人基本情况

一、发行人基本信息

发行人名称：武汉三特索道集团股份有限公司

英文名称：Wuhan Sante Cableways Group Co., Ltd.

注册资本：5,000 万元

法定代表人：齐 民

设立（工商注册）日期：1989 年 9 月 5 日

公司住所：武汉市武昌区黄鹄路 88 号壹号楼

邮政编码：430077

电话及传真：（027）86776315，（027）86776201

互联网网址：<http://www.sante.com.cn/>

电子信箱：santenet@public.wh.hb.cn

二、发行人设立及历史沿革

（一）发行人的设立

本公司的前身是武汉市三特电气研究所。该所是 1989 年 3 月 7 日经武汉市人民政府东湖新技术开发区管理办公室武新管二字（1989）7 号文批准，于 1989 年 3 月 31 日在武汉市工商行政管理局注册成立的独立核算、自负盈亏的民办集体所有制经济实体，注册资金 20.00 万元，主要从事微电子、工业自动化、办公自动化设备及计算机和外部网络、电气系统及设备的新技术开发、应用、研制、推广、技术咨询、服务、培训、成果转让；技术引进及维修。

武汉市三特电气研究所设立时出资人名称、出资方式、出资金额、出资比例如下：

出资人名称	出资方式	出资金额（万元）	出资比例（%）
武汉东湖新技术创业中心	现金	2.00	10.00
丁克平	现金	7.40	37.00
张海澎	现金	7.00	35.00
罗吉春	现金	2.00	10.00
李家智	现金	1.00	5.00
易其波	现金	0.60	3.00
合计		20.00	100.00

1989年4月24日，武汉市三特电气研究所三特所字（89）006号《关于股份制科技企业试点的申请报告》提出股份制科技企业试点申请。

1989年7月25日，武汉市人民政府东湖新技术开发区管理办公室出具武新管函字[1989]16号文《关于武汉市三特电气研究所试行股份制的报告》，同意武汉市三特电气研究所试行股份制，向社会发行股票500.00万股，并更名为武汉三特电气股份有限公司。

1989年8月2日，武汉市经济体制改革委员会武体改[1989]31号文《关于武汉市三特电气研究所试行股份制的批复》，同意武汉市三特电气研究所试行股份制、更名为武汉市三特电气股份有限公司。

1989年8月10日，经中国人民银行武汉市分行武银管[1989]126号文《关于同意武汉市三特电气研究所向社会发行股票的批复》批准，武汉市三特电气研究所向社会发行股票500.00万股，其中原有企业股2.00万股、个人股18.00万股；本次发行企业股184.30万股、个人股295.70万股，每股面值为人民币1元。1989年9月3日，武汉会计师事务所对500.00万元资金予以验证。本次增资改制时，境内企、事业单位出资人名称、出资方式、认购价格如下：

出资人名称	出资方式	出资金额（万元）	认股价格	购股数（万股）
建行武汉信托投资公司	现金	60.00	1元/股	60.00
中南建筑设计院	现金	50.00	1元/股	50.00

武汉市信托投资公司	现金	40.00	1元/股	40.00
武汉证券公司	现金	15.00	1元/股	15.00
武汉东湖新技术创业中心	资金	11.00	1元/股	11.00
湖北法制报社读者服务部	现金	8.30	1元/股	8.30
合计		184.30		184.30

本次改制发行股票，个人出资认购共 295.70 万股，出资金额共 295.70 万元，认股价格为 1 元/股，个人股东 1,733 人。

1989 年 9 月 5 日，公司在武汉市工商行政管理局办理了工商登记，领取了注册号为 17773028-7-01 的企业法人营业执照，公司名称为武汉市三特电气股份有限公司，注册资金为 500.00 万元。截止 1989 年 7 月 30 日，武汉市三特电气研究所未经审计财务情况为：资产合计 451,086 元，负债合计 246,542 元，净资产值 204,544 元。

（二）发行人的历史沿革情况

1991 年 11 月，经武汉市经济体制改革委员会武体改[1991]98 号文《关于深化武汉市三特电气股份有限公司股份制试点的批复》和中国人民银行武汉市分行武银管[1991]138 号文《关于同意武汉市三特电气股份有限公司向社会增发股票的批复》批准，公司向社会增发股票 1,153.70 万股，每股面值为人民币 1 元，其中国家股 3.40 万股，企业股 306.00 万股，个人股 844.30 万股。本次按面值每股 1 元发行（其中国家股系将国家扶植基金 34,150.53 元转成 34,000 股）。1992 年 1 月 15 日，公司在武汉市工商行政管理局办理了工商变更登记手续，同时公司更名为武汉三特企业股份有限公司，注册资金为 1,653.70 万元。

1993 年 3 月 18 日，武汉市经济体制改革委员会以武体改[1993]26 号文《市体改委关于武汉三特企业股份有限公司改组为武汉三特企业（集团）股份有限公司暨增资扩股的批复》批准，同意公司改组为武汉三特企业（集团）股份有限公司；同意公司扩股 3,346.30 万股。扩股后公司股份总额为 5,000.00 万股，其中国家股 4.42 万股，法人股 2,911.18 万股，个人股 2,084.40 万股。

1993 年 3 月 22 日，经武汉市证券管理领导小组办公室武证办[1993]11 号文《关于同意武汉三特企业股份有限公司分红送股及增资扩股的批复》批准，

同意公司的分红送股方案，即每 10 股送红股 3 股，其中：上年利润送 0.833 股，公积金转增资本送 2.167 股，共计送红股 496.11 万股。同意公司以每股 3.00 元溢价新发行人民币普通股股票 2,850.19 万股，其中向老股东按每 10 股配 5 股计 826.85 万股，向社会法人募集 2,023.34 万股。向老股东配售时国家股未认购配股，放弃配股权，其应配股数 1.70 万股转向其他法人股东配售。本次送、扩股后，公司总股本为 5,000.00 万股。

1993 年 5 月 10 日，公司在武汉市工商行政管理局办理了工商变更登记手续，变更后公司注册资金为 5,000.00 万元，名称为武汉三特企业（集团）股份有限公司。

1993 年 12 月，国家经济体制改革委员会以体改生[1993]247 号文批准同意公司进行规范化的股份制企业试点。

1994 年 3 月 31 日公司召开第五次股东大会，根据《公司法》对《公司章程》进行了修改；1995 年 4 月 22 日公司召开第六次股东大会，进一步对《公司章程》进行了修订，并决议将公司名称变更为武汉三特企业集团股份有限公司。

依照国务院国发[1995]17 号《关于原有限责任公司和股份有限公司依照〈中华人民共和国公司法〉进行规范的通知》的要求，公司进行了重新规范，并于 1996 年 11 月 8 日在武汉市工商行政管理局办理了重新登记手续。

1998 年 4 月 6 日，公司召开临时股东大会，会议依照《公司法》及《上市公司章程指引》对公司章程进行了修改，并决议将公司名称变更为武汉三特索道集团股份有限公司。

公司自 1993 年开始进行索道业务的开发与经营，经过多年的发展，目前在全国主要风景区经营多条索道（含缆车、滑道），在客运索道的经营和管理方面积累了相当的经验，成为一家以客运索道经营为主、景区及景观房地产开发经营为辅的专业化集团公司，是“国际索道协会”最早的中国企业会员之一。

三、股本形成及其变化情况

（一）公司股本的形成原因及演变情况

1、第一次股票发行及股本结构

请参见本招股说明书本章之“二、发行人设立和历史沿革（一）发行人的设立”。

公司发行股票设立时股本结构如下：

股本类别	股数（万股）	占总股本比例（%）
企业股	186.30	37.26
个人股	313.70	62.74
合计	500.00	100.00

2、第二次股票发行与股本结构

1991年9月25日，公司第二次股东大会通过发行新股1,153.70万股的决议。

1991年11月，武汉市经济体制改革委员会对此次股票发行的批复和1992年1月15日该次股票发行后公司相关事项的工商变更登记手续完成情况，请参见本招股说明书本章之“二、发行人设立和历史沿革（二）发行人的历史沿革情况”。

1992年1月5日，武汉会计师事务所（会）字00469号《企业法人登记审验注册资金报告书》对股本予以审验：截止1991年12月31日，公司注册资金变为1,653.70万元，其中国家投入资金3.40万元，企业投入资金492.30万元，个人投入资金1,158万元。

本次股票发行后公司股本结构如下：

股本类别	股数（万股）	占总股本比例（%）
国家股	3.40	0.21
企业股	492.30	29.77
个人股	1,158.00	70.02
合计	1,653.70	100.00

本次股票发行后公司前十大股东为：

股东名称	持股数（万股）	比例（%）
华夏海南开发建设经营公司	150.00	9.07
中国宝安集团股份有限公司	150.00	9.07
中国建设银行武汉市信托投资公司	60.00	3.63
中南建筑设计院	50.00	3.02
武汉市信托投资公司	40.00	2.42
武汉证券公司	15.00	0.91
武汉东湖新技术创业中心	13.00	0.79
郭茂佳	12.80	0.77
史中一	11.54	0.70
湖北法制报读者服务部	8.30	0.50

3、第三次股票发行与股本结构

1993年3月15日，公司第四次股东大会审议批准公司扩股增资方案。

1993年3月武汉市经济体制改革委员会对公司扩股增资方案的批复、1993年3月22日武汉市证券管理领导小组办公室对公司分红送股方案的批复和1993年5月10日该次股票发行后公司相关事项的工商变更登记手续完成情况，请参见本招股说明书本章之“二、发行人设立和历史沿革（二）发行人的历史沿革情况”。

本次分红送股及增资扩股后，公司总股本为5,000万股，股本结构如下：

股本类别	股数（万股）	占总股本比例（%）
国家股	4.42	0.09
法人股	2,911.18	58.22
个人股	2,084.40	41.69
合计	5,000.00	100

本次分红送股及增资扩股后公司前十大股东为：

股东名称	持股数(万股)	比例（%）
华夏海南开发建设经营公司	291.33	5.83
中国宝安集团股份有限公司	288.00	5.76
浪花制衣（武汉）有限公司	210.00	4.20
中国人民建设银行武汉市信托投资公司	110.00	2.20
湖北证券公司	105.00	2.10

武汉市信托投资公司	105.00	2.10
武汉东西湖啤酒（集团）股份有限公司	101.00	2.02
武汉九头鸟房地产综合开发股份有限公司	100.00	2.00
中南建筑设计院	100.00	2.00
湖北省输变电工程公司	100.00	2.00

1993年5月6日，武汉中华会计师事务所以武中会（1993）550号《验资报告》对股本变更及注册资金到位情况进行了验证，确认公司截止1993年4月30日的股本金额为人民币5,000.00万元。

2002年11月30日，应原武汉证管办的要求，武汉众环会计师事务所有限责任公司对募集资金进行了复核，出具了《关于武汉三特索道集团股份有限公司募集资金情况的说明》，证实公司前三次募集资金已全部到位。

（二）发行人股份上柜交易的情况

1、公司个人股柜台交易情况

1994年11月30日公司临时股东大会审议通过《武汉三特企业（集团）股份有限公司股票在武汉市证券柜台自动报价系统含权交易的议案》。

1994年12月25日，经武汉市证券管理办公室以（1994）70号文《关于同意武汉三特企业（集团）股份有限公司股票柜台交易的批复》批准，同意公司个人股2,084.40万股在武汉证券自动报价系统挂牌交易，挂牌时间为1994年12月29日。

1994年12月29日，公司2,084.40万股个人股股票依据《武汉股票柜台交易管理暂行办法》、《武汉股票柜台交易上柜规则》（试行）、《武汉股票柜台交易业务规则》（试行）的规定，开始在武汉证券自动报价系统挂牌交易。

1997年4月22日，中国证监会下发证监发字[1997]159号文《关于受理历史遗留问题企业申报材料的通知》。根据该通知的精神，武汉市证券管理办公室通知本公司，本公司个人股股票于1997年4月23日摘牌下柜。

公司个人股股票摘牌下柜后，一直集中托管于武汉证券登记中心（现为湖北省股权托管中心）。

2、公司上柜交易时股本结构

根据武汉证券登记中心 1994 年 12 月 27 日出具的《托管证明》，本公司个人股股票在武汉证券自动报价系统上柜交易前的股份托管登记情况如下：

股票类型	股数（万股）	占总股本比例（%）
国家股	4.42	0.09
法人股	2,911.18	58.22
个人股	2,084.40	41.69
总 额	5,000.00	100.00

3、公司上柜交易股票摘牌之后的个人股股份变动情况

根据湖北省股权托管中心出具的截止 2007 年 1 月 19 日的《武汉三特上柜股份柜台交易摘牌后转让过户股东名册》，公司的 2,084.40 万股个人股自 1997 年 4 月摘牌下柜以来，共有 9 户个人股股东因司法裁决、继承和赠与等特殊原因发生了股份过户，没有出现因交易行为发生的股份变更情况。

个人股股份摘牌后的变动情况如下：

序号	转出方	转入方	过户数量（股）	过户日期	变动原因
1	周慧	张宇	3,000	2002 年 5 月 15 日	司法裁决
2	游道安	游道荣	32,700	2002 年 7 月 12 日	赠与
3	雷雪林	许强	10,000	2002 年 8 月 22 日	赠与
4	许科	许强	10,000	2002 年 8 月 28 日	赠与
5	王明遐	张秋英	1,000	2002 年 9 月 20 日	赠与
6	陈以文	殷麓滨	75	2005 年 1 月 5 日	继承
7	宫艳彬	张伟	67	2005 年 3 月 18 日	继承
8	李万树	李小玉	11,000	2005 年 11 月 25 日	继承、赠与
9	胡清华	李建胜	132,000	2006 年 11 月 17 日	继承

（三）公司股份托管情况

根据湖北省人民政府出具的鄂政函[2004]88 号《省人民政府转报武汉市人民政府关于武汉三特索道集团股份有限公司股票上市有关问题请示的函》、武汉市人民政府出具的武汉政文[2004]62 号《武汉市人民政府关于武汉三特索道集团股份有限公司股票上市有关问题的请示》、湖北省股权托管中心 2007 年 1

月 19 日出具的鄂股管托字第 7 号《关于武汉三特索道集团股份有限公司股权登记托管情况的证明》，本公司目前总股本 5,000.00 万股已全部集中托管在湖北省股权托管中心，国家股 1 户，国有法人股 11 户，法人股 26 户，个人股 3,760 户，其中个人持股 1,000 股以上（含 1000 股）的股东 1,456 人。经保荐人和律师核查，在核查范围内本公司股份托管持有人与实际持有人是一致的。在根据中国证券登记结算有限责任公司深圳分公司 2007 年*月*日出具的证券登记证明，本公司总股本 5,000.00 万股已全部集中托管在中国证券登记结算有限责任公司深圳分公司。

（四）公司本次股票发行与上市前的股权结构

根据湖北省股权托管中心 2007 年 1 月 19 日出具的鄂股管托字第 7 号《关于武汉三特索道集团股份有限公司股权登记托管情况的证明》确认，公司目前的股本结构如下：

股本类别	股数（万股）	占总股本比例（%）
总股本	5,000.00	100
国有股及法人股	2,915.60	58.31
其中：国家股	4.42	0.09
国有法人股	1,463.44	29.27
法人股	1,447.74	28.95
个人股	2,084.40	41.69

（五）国有股的演变情况

1、国家股

本公司 1989 年设立时没有国家股。1991 年 11 月，公司向社会增发股票 1,153.70 万股，其中将国家税收减免形成的国家扶植基金 34,150.53 元转为 3.40 万股国家股。该国家股由武汉市国有资产管理委员会办公室（武汉市国有资产管理局）持有。

1993 年 3 月，公司实施 1992 年度分红送股及增资扩股方案，每 10 股送 3 股红股，同时老股东享有每 10 股配 5 股的配股权。国家股分得红股 1.02 万股，同时放弃配股权。经送股后，国家股增为 4.42 万股。1994 年 10 月 8 日，

经武汉市国有资产管理委员会武国资委[1994]3 号文通知，公司国家股由武汉国有资产管理公司持有。

国家股的形成、分红和放弃配股事项事后已分别经武汉市国有资产管理局武国资非工（1994）065 号文《市国有资产管理局关于明确武汉三特企业（集团）股份有限公司国家股股本的批复》和武汉市财政局武财企[2003]202 号文《武汉市财政局关于武汉三特索道集团股份有限公司国有股确认的报告》确认。此后公司未实施分红股或资本公积金转增股本方案，国家股本没有发生变动。2007 年 2 月 1 日，经湖北省国资委鄂国资产权[2007]34 号文《省国资委关于武汉三特索道集团股份有限公司国有股权确认有关问题的批复》确认，本公司的国家股 4.42 万股由武汉国有资产经营公司持有。

2、国有法人股

根据国有资产管理部门有关规定，本公司从 2001 年开始进行公司国有法人股的确认工作。2007 年 2 月 1 日，经湖北省国资委鄂国资产权[2007]34 号文《省国资委关于武汉三特索道集团股份有限公司国有股权确认有关问题的批复》确认，本公司国有法人股为 1,463.44 万股，股东情况如下：

股东名称	持股数量（万股）	占总股本比例（%）
武汉警官职业学院	17.25	0.35
武汉钢铁集团江南燃气热力有限责任公司	18.67	0.37
武汉钢铁集团经营开发有限责任公司	7.33	0.15
中国黑色金属材料中南公司	10.00	0.20
武汉旋宫饭店	13.30	0.27
中南建筑设计院	100.00	2.00
铁道部第四勘测设计院	100.00	2.00
中国市政工程中南设计研究院	20.00	0.40
中国轻工物资供销中南公司	3.00	0.06
湖北房屋建设开发总公司	3.00	0.06
武汉东湖新技术开发区发展总公司	1,170.89	23.42
合计	1,463.44	29.27

（六）公司法人股东的变化情况

（转让数量单位：股；转让价格单位：元/每股）

转让时间	转出方	转入方	转让数量	价格	变更手续完成时间	备注
1995年1月11日	武汉市青少年宫	武汉未来发展实业总公司	58,750			武汉市青少年宫于1993年认购法人股58,750股，武汉未来发展实业总公司系武汉市青少年宫下属公司
1995年	中国宝安集团股份有限公司	武汉三特资产经营有限公司(注)	2,880,000		1995年4月19日	
	浪花制衣(武汉)有限公司		2,100,000			
	湖北证券公司		1,050,000			
	深圳爱融公司		979,065			
1995年4月18日	海口华夏金融公司	华夏海南开发建设经营公司	633,333	1	1996年12月24日	
1996年9月5日	华夏海南开发建设经营公司	武汉天立物业发展有限公司	3,546,666	5.5	1996年12月24日	
1996年9月16日	武昌区华明科技服务部	武汉惠风科技发展公司	82,250			华明科技服务部歇业，股份转由上级公司武汉惠风科技发展公司持有
1996年10月15日	武汉市洪山区珞科新技术研究所	武汉天立物业发展有限公司	58,750	5.5	1996年12月24日	
1996年12月11日	武汉市九头鸟房地产综合开发股份有限公司	武汉天立物业发展有限公司	1,000,000	5.5	1996年12月24日	
1996年11月24日	武汉惠风科技发展公司	武汉钢铁公司武昌焦化厂	40,000	5	1996年12月30日	
1996年12月6日	湖北输变电工程公司	武汉武新实业有限公司	1,000,000	4.45	1997年2月19日	
1998年3月9日	武汉三特资产经营有限公司	湖北长证投资有限公司	1,050,000	3	1998年10月30日	
1996年10月	湖北金源城市信用合作社	武汉天立物业管理有限公司	400,000	3.8	1998年4月6日	

1996年9月24日	河南省信阳鸡公山旅行社	武汉市宏基实业发展有限公司	50,000	5.5	1998年4月6日	
1996年10月10日	武汉市民众乐园		58,750	3	1998年4月6日	
1996年10月	中国抽纱湖北进出口公司		220,000	3.15	1998年4月6日	
1996年10月	深圳爱利国医学科技开发有限公司		220,000	3.2	1998年4月6日	
1996年10月	中国农业银行嘉鱼县支行信托部		220,000	2.5	1998年4月6日	
1996年10月18日	湖北省散装水泥办公室		146,667	3.5	1998年4月6日	
1996年10月30日	长江日报社		115,000	3	1998年4月6日	
1997年4月20日	深圳证券登记公司		352,500	3.6	1998年4月6日	
1996年9月23日	海南联通实业公司		经世德理实业发展(深圳)有限公司	980,000	3.8	1998年4月5日
1997年2月21日	武汉东西湖啤酒(集团)股份公司	1,010,000		3.4	1998年4月5日	
1996年10月16日	蛇口高力消防工程有限公司	960,000		3.8	1998年4月5日	
1996年10月16日	深圳振益电子有限公司	950,000		3.8	1998年4月5日	
1996年12月26日	北京优尼切斯电子有限公司	899,805		3.8	1998年4月5日	
1996年9月25日	洋浦天雅服饰公司	950,000		3.8	1998年4月5日	
1998年3月28日	武汉三特资产经营公司	武汉东湖高新集团股份有限公司		5,959,065	4.2	1998年4月5日

1998年 10月29日	中国建设银行 武汉市信托投 资有限公司	武汉市建银 房地产开发 公司	1,100,000		1998年10月 30日	变更
1998年 9月9日	武汉东湖高新 集团股份有限 公司	东湖开发区 总公司	5,959,065	5.5	1999年4月21日	
1998年 6月24日	武汉市宏基实 业发展有限公 司	武汉盛鼎新 产业投资有 限公司	1,382,917	5.5	1999年4月8日	
1998年 6月24日	武汉天立物业 管理有限公司		5,005,416	5.5	1999年4月8日	
1998年 6月24日	武汉武新实业 有限公司		1,000,000	5.5	1999年4月8日	
1998年 6月18日	经世德理实业 发展(深圳) 有限公司	东湖开发区 总公司	5,749,805	4.2	1999年11月22 日	
1999年 11月28日	武汉市外贸畜 产贸易经营部	武汉市老大 姐酱品有限 公司	110,000		1999年12月3日	
2000年 5月10日	武汉市信托投 资公司	武汉正信投 资发展有限 公司	1,050,000		武汉市信托投资公司将该股权作为 投资投入武汉正信投资发展有限公 司	
2000年 6月14日	武汉证券有限 公司	武汉开元科 技创业投资 有限公司	235,000		武汉证券有限公司和武汉正信投资 发展有限公司分别将各自持有的股 权作为出资与他方组建武汉开元科 技创业投资有限公司,2000年6月 22日完成股权变更手续	
2000年 6月14日	武汉正信投资 发展有限公司		1,050,000			
2000年9月 7日	武汉市建银房 地产开发公司	武汉市洪山 建银房地产 开发公司	1,100,000	4.9	2000年 11月28日	
2000年 9月8日	深圳福田区美 兰家私店	深圳市东方 慧理投资顾 问有限公司	120,000	2.1	2001年4月11日	
2001年 8月10日	武汉盛鼎新产 业投资有限公 司	武汉光谷创 业投资有限 公司	7,388,333	5.5	2001年11月22 日	

2002年 11月8日	武汉钢铁集团 汉阳精密带钢 有限责任公司	武汉钢铁集 团经营开发 有限责任公 司	73,333	武汉钢铁（集团）公司内部子公司 间进行无偿划转，2002年12月5 日完成股权变更手续		
2003年 1月8日	原中国人民保 险公司武汉市 武昌区支公司	中国人民财 产保险公司 武汉市武昌 区支公司	60,000	原中国人民保险公司武汉市武昌区 支公司购买本公司股票100万股， 其中产险60万股，寿险40万股。 1996年产、寿险分业经营，原股票 持有人对其财产进行分割。2003年 1月8日完成股权变更手续		
		中国人寿保 险公司武汉 市武昌区支 公司	40,000			
2003年 5月25日	武汉计算机软 件开发有限 公司	武汉晟信投 资咨询有限 公司	35,250	3	2003年5月27日	
2003年5月 26日	北京优尼切斯 电子有限公司		195	3	2003年5月27日	
2003年 5月26日	武汉军需大楼		115,000	2.8	2003年5月27日	
2003年 5月26日	武汉科理技术 开发公司		58,750	3	2003年5月27日	
2003年 5月26日	武汉市公路养 路费征收稽查 管理处征稽六 所（江南养路 费征收稽查 所）		35,250	2	2003年5月27日	
2003年 5月26日	湖北捷达信息 服务中心		30,000	2.9	2003年5月27日	
2003年 5月26日	武汉华光通信 有限公司		23,000	3	2003年5月27日	
2003年 5月26日	天津复印机设 备公司武汉分 公司		23,000	3	2003年5月27日	

2003年 5月26日	武汉未来实业 发展总公司		58,750	3	2003年5月27日	
2004年 1月5日	武汉市洪山建 银房地产开发 公司		1,100,000	2	2004年1月8日	
2004年 1月5日	武汉雅泰服饰 有限责任公司		58,750	2.5	2004年1月8日	
2003年 12月16日	武汉硅谷精细 化工新技术研 究所	武汉华商科 技有限公司	221,500	3.8	2004年3月26日	
2003年 12月19日	武汉市江汉区 联星演出器材 经营部	武汉华商科 技有限公司	82,250	3	2004年3月26日	
2004年 1月30日	湖北中电通讯 技术公司	武汉瑞克工 程技术咨询 公司	19,975	2	2004年4月14日	
2004年 1月30日	南阳市广播电 视器材公司	武汉瑞克工 程技术咨询 公司	11,500	2	2004年3月22日	
2003年 5月3日	武汉四力技术 工程有限公司	武汉易通房 地产有限公 司	74,750	1.2	2004年7月21日	
2004年 10月21日	武汉东湖新技 术创业中心	武汉华商科 技有限公司	235,000	3	2005年5月27日	
2004年 12月7日	湖北法制报社 读者服务部	武汉警官职 业学院	172,500	原湖北法制报社读者服务部将在编 人员、固定资产、债权债务整体移 交给武汉警官职业学院, 2005年 11月11日完成股权变更手续		
2005年 7月28日	武汉瑞克工程 技术咨询公司	北京博济元 昕经贸发展 有限公司	31,475	2	2005年9月29日	
2006年 7月18日	武汉开元科技 创业投资有限 公司	武汉太和实 业有限公司	1,285,000	湖北省汉江中级人民法院裁定, 武 汉开元科技创业投资有限公司持有 的本公司法人股 1,285,000 股经公 开拍卖, 归买受人武汉太和实业有 限公司所有, 2006年8月22日完		

成股权变更手续						
2007年3月 25日	汉江区长江五金电器经营部	湖北东湖时代实业有限公司	40000	3	2007年3月1日	

注：武汉三特资产经营有限公司是 1995 年 2 月 6 日由中国宝安集团股份有限公司、湖北省证券公司、浪花制衣（武汉）有限公司、深圳爱融实业公司、黄荣寿和本公司共同设立的。本公司应出资 482.00 万元，但实际并未投资，为规范本公司的行为，根据武汉市人民政府有关部门的意见，本公司于 1997 年 1 月 6 日将持有的武汉三特资产经营有限公司的出资权全部转让给经世德理实业发展（深圳）有限公司。

（七）公司股东名册

1、法人股东名册

姓名	企业营业执照	地址	持股数 (股)	比例
武汉国有资产经营公司	4201001203580	武汉市江汉区发展大道 168 号	44200	0.09
武汉东湖新技术开发区发展总公司	17766692-4-01	武汉市武昌区珞瑜路 95 号	11708870	23.42
武汉光谷创业投资有限公司	4201001170736	武汉武昌区武珞路 628 号	7388333	14.78
武汉晟信投资咨询有限公司	4201001102943	武汉市东西湖区张柏路 2 号	1537945	3.08
武汉太和实业有限公司	4201002102990	武汉市江汉区经济发展区江兴路 8	1285000	2.57
湖北长信投资有限责任公司	4200001101228	武汉市洪山区关山街关山口特 1 号	1050000	2.10
中南建筑设计院	17756603-0	武昌区中南路 17 号	1000000	2.00
铁道部第四勘测设计院	17767826-3-02	武昌和平大道 673 号	1000000	2.00
中国人保武汉分公司武昌支公司	87768963-3-01	武昌民主路 199-525 号	600000	1.20
武汉华商科技有限公司	4201001170334	武汉市武昌区武珞路 628 号 8 座 23 层	538750	1.08
武汉市阳逻光明实业发展公司	17836845-1	新洲县阳逻镇香炉山	500000	1.00
中国人寿保险股份有限公司武汉市武昌区支公司	4201001300586	武汉市武昌区新民主路 499-525 号	400000	0.80
深圳亚光通信有限公司	19219535-8	深圳八卦岭工业区光纤小区	238290	0.48
中南市政设计院	17766687-9	解放公园路 45 号	200000	0.40
武汉钢铁集团江南燃气热力有限责任公司	4201001111933	武汉市武昌区白沙洲八坦路 263 号	186667	0.37
武汉警官职业学院	142000000929	武汉市东西湖区吴家山特 1 号	172500	0.34
武汉璇宫饭店	17756636-8	江汉一路 57 号	133000	0.27
深圳市东方慧理投资顾问有限公司	4403011050008	深圳市	120000	0.24
武汉市老大姐酱品有限公司	4201042100190-1-1	湖北省武汉市中山大道 82 号	110000	0.22
中国黑色金属材料中南公司	17757162-6	汉口洞庭街 35#	100000	0.20

广州经济技术开发区康泰公司	X000014	广州经济开发区创业路	88125	0.18
武汉易通房地产开发有限责任公司	4201141100060	武汉经济技术开发区沌口小区 1 号	74750	0.15
武汉钢铁集团经营开发有限责任公司	4201001101220-01	湖北省武汉市青山区红钢城 16	73333	0.15
武汉市中光通信公司	17766004-7-01	东湖东路 4 号	71675	0.14
武汉长城实业总公司	17767183-8-01	南京路 56 号	59337	0.12
海口武汉声像电器商场	17777284-X	保成路三号楼	58750	0.12
南方信息企业有限公司武汉分公司	鄂武 000001	武昌区珞瑜路 16 号	47000	0.09
海南鄂海实业有限公司	20126238-1	海口海季路安海大厦	47000	0.09
武汉惠风科技发展公司	3001198-3	武汉洪山区桂元路 1-41 号	42250	0.08
湖北东湖时代实业有限公司	4200001101385	武汉市武昌区八一路 98 号	40000	0.08
武汉市茄克衫厂	17768120-0	武珞路 376 号	35250	0.07
北京博济元昕经贸发展有限公司	1102271514325(1-1)	北京市雁栖工业开发五区 58-120 室	31475	0.06
武汉土建学会地下空间工程委员会	武土学 003	武汉沿江大道 130 号	30000	0.06
中国轻工物资供销中南公司	17773033-7-01	武汉解放公园路 30 号	30000	0.06
湖北省房屋建设开发总公司	17756425-8	武昌水果湖横路 7 号	30000	0.06
海口昌都物资建材有限公司	0006832	武汉街道口小区 12-7-2	30000	0.06
湖北华裕贸易信托公司	17757493-1	余家墩邮政枢纽生产南楼	30000	0.06
武汉市江汉区振兴纺织品批发站	17782258-7	武汉单洞三路 33 号	23500	0.05

2、个人股东名册

姓名	身份证号码	地址	持股数（股）	比例
苏厚佳	420106700413***	武汉市武昌武太闸堤街 57-5 号	1	0.00
李良斌	420111720315***	武汉市江汉北路 8 号	1	0.00
李丽珍	420104601025***	武汉市 70016 信箱	1	0.00
陶翠微	420106461111***	武汉市邮电科学院	1	0.00
裴亚峰	420106480525***	武汉市邮电科学院	1	0.00
肖定中	420106560322***	武汉市邮电科学院	1	0.00
蔡云霞	420106400101***	武汉市邮电科学院	1	0.00
韩守信	420106420102***	武汉市邮电科学院	1	0.00
桂厚义	420111541216***	武汉市邮电科学院	1	0.00
朱上飞	420106350315***	武汉市邮电科学院	1	0.00
张纯风	420106390523***	武汉市邮电科学院	1	0.00
王传明	420106500717***	武汉市东湖东路 4 号	1	0.00
提柳江	420106591225***	武汉市邮电学院	1	0.00
向翠凤	420106380108***	武汉市中光通信公司	1	0.00
朱国芬	420102380812***	武汉市东湖开发区管理办公室	1	0.00
涂山峰	420106651107***	洪山区珞瑜路 95 号	1	0.00
艾翠英	420106421111***	武昌区南望村	1	0.00
唐敏	420106680803***	中南商业大楼电讯商场	1	0.00
刘勇	420107490319***	武汉市汉口保成路 6 号楼	1	0.00
范继红	420106571228***	武汉石油化工厂	1	0.00
张正新	420104511015***	武汉桥口幸福村 21 号	1	0.00

吴江	420105390602***	黄石路一号 15 栋	1	0.00
冯俊	420102640114***	台北路口	1	0.00
吕国平	420106360717***	武汉市邮电科学院	1	0.00
张美芳	420102560908***	武汉市东湖开发区财政分局	1	0.00
杨玉萍	42010219511127****	武汉市江汉区富康小区 19-2-5-2 号	1	0.00
叶自励	420102520307***	武汉江岸区北京路 15-4 号	1	0.00
张骏	420102310930***	武汉市江岸区沿江大道 117 号 6 楼 10	1	0.00
唐梁斌	420104600321***	武汉市桥口区桥口巷 75 号 1 楼 2 号	1	0.00
张文华	420112680410***	保成路 6 号楼	1	0.00
朱涛	420104660522***	武汉市粮食学院 10 号楼	1	0.00
郑新翹	420104520525***	汉阳英武大道特 1 号	1	0.00
尹红	420102630515***	武汉市东湖开发区财政分局	1	0.00
蔡耀庭	420106640327***	武汉市武钢汉阳冷轧厂	1	0.00
杜菊轩	420105351029***	武汉市汉阳大道 186 号 2 楼 25 号	1	0.00
唐汉元	420104590719***	武汉桥口区解放大道 180-12 号 6 楼	1	0.00
于英	420102631011***	武汉市江汉北路 8 号	1	0.00
陈玉良	420102490818***	武汉市江汉北路 8 号	1	0.00
李文斌	420111720625***	武汉市江汉北路 8 号	1	0.00
郑永红	420102681115***	武汉市江汉北路 8 号	1	0.00
李念九	420102690401***	武汉市 70016 信箱	1	0.00
李宗明	420104520106***	武汉东湖开发区管理办公室	1	0.00
王武珍	420104490422***	武汉三特广告有限公司	1	0.00
祁旭	420106600311***	湖北武昌区白沙洲八坦路 263 号	1	0.00
夏小敏	420107640921***	武汉市武昌区白沙洲八坦路 263 号	1	0.00
向明	420106690417***	武汉市东湖开发区税务局	1	0.00
柯萍	420104630709***	武昌民主路 537	1	0.00
徐忠	420102680715***	汉口中山大道 1235 号	1	0.00
田楚平	420106611214***	湖北省物资贸易中心	1	0.00
刘淑云	420106331119***	武汉市东湖医院	1	0.00
孟润泽	420106510623***	武汉东湖开发区管理办公室	1	0.00
徐晓路	420106680702***	洪山区珞瑜路 95 号	1	0.00
吴微观	420106690208***	洪山区珞瑜路 95 号	1	0.00
肖慧捷	420105600713***	武汉商场运输部	1	0.00
孙晓燕	420103561112***	江汉区解放大道 342-26 号	1	0.00
池兴卒	420103400601***	武汉市江汉北路 8 号	1	0.00
熊文胜	420103681124***	老甫北三巷 37 号	1	0.00
陈方	420106540308***	武汉市东湖开发区税务局	1	0.00
葛宏伟	220104660826***	华工图像技术开发公司	1	0.00
陈汉荣	420103630531***	武汉市汉口洞庭街 2 号	7	0.00
徐亚萍	420106550325***	武汉市长江日报宿舍	7	0.00
彭玉珍	420103440210***	武汉市江汉北路 8 号	8	0.00
白虹	420104690220***	武汉市江汉北路 8 号	8	0.00
许桂荣	420103520722***	武汉市江汉北路 8 号	8	0.00
李传洲	420106661105***	武汉市江汉北路 8 号	8	0.00

胡民生	420102450330***	武汉市江汉北路 8 号	8	0.00
黄平	420102511022***	武汉市江汉北路 8 号	8	0.00
吴爱军	420106550118***	武汉市中南路 1 号	10	0.00
易国庆	420102470807***	武汉市江岸区义成东里 9 号	10	0.00
叶芳	420102640721***	武汉市汉口鄱阳街 67 号	13	0.00
王素荣	420106611220***		13	0.00
杨泽民	420106221104***	湖北教育杂志社	13	0.00
黄世新	422123521003***	湖北武汉武昌桂园路 4 号	13	0.00
沈建新	420106550201***	武汉市邮电科学院	13	0.00
吴乐平	420106551124***	武汉市湖北教育杂志社	13	0.00
刘超美	420106590215***	武汉市湖北教育杂志社	13	0.00
刘沛生	420106390313***	武汉市湖北教育杂志社	13	0.00
姜允珍	420106450309***	武汉市湖北教育杂志社	13	0.00
胡振刚	420106570703***	武汉市湖北教育杂志社	13	0.00
倪维	420106660326***	武汉市武昌桂元路 4 号	13	0.00
李四新	420106661015***	武汉市湖北教育杂志社	13	0.00
周发秋	420106630925***	武汉市湖北教育杂志社	13	0.00
熊开银	420106380312***	武汉市湖北教育杂志社	13	0.00
胡文森	420106530923***	武汉市湖北教育杂志社	13	0.00
卫光平	420601511025***	湖北省教育杂志出版社	13	0.00
姚叶运	420106460923***	武昌珞瑜路 33 号	13	0.00
李宜	420106330925***	武昌珞瑜路 33 号	13	0.00
田泳汉	420106461229***	武昌珞瑜路 33 号	13	0.00
周瑞华	420106591216***	武昌珞瑜路 33 号	13	0.00
宋宗超	420103521026***	武汉市机制办	13	0.00
叶卫	420106671010***	洪山区珞瑜路 95 号	13	0.00
崔可	420102511025***	双洞 正街 16 号	13	0.00
马国成	420103480826***	江汉区双洞正街 16#	13	0.00
段心安	110108640806***	武汉市湖北教育杂志社	13	0.00
朱斌	420102461202***	解放大道 733#6 楼 1#	13	0.00
李谋贵	420106301022***	武汉市武昌扎珠前街 1 号	13	0.00
顾建国	420106531107***	武昌区珞瑜路 33#-10	13	0.00
郭翠华	420106580601***	湖北省司法厅宿舍	13	0.00
尚汴冬	420106521212***	湖北省劳改局宿舍	13	0.00
党斌	420106531119***	武汉市湖北教育杂志社	13	0.00
皮远喜	420106640709***	武汉市湖北教育杂志社	13	0.00
姚维莉	420104490910***	武汉市湖北教育杂志社	13	0.00
张真弼	420106460110***	武汉市湖北教育杂志社	13	0.00
叶芬	422121491024***	武汉市湖北教育杂志社	13	0.00
孙宝珍	420106470918***	武昌珞瑜路 33 号	13	0.00
武琳	420106540507***	武昌区中北路 3-12 号	13	0.00
刘金祥	420102721212***	江汉区双洞 正街 16#	13	0.00
严党惠	420102440126***	双洞 正街 16 号	13	0.00
李福俊	420104570516***	武汉市江汉北路 8 号	15	0.00

刘剑	420102590222***	江岸区芦沟桥路 15 号	20	0.00
李文良	422425351104***	武汉市武珞路 376 号	20	0.00
金钢	420107680305***	武汉市汉口鄱阳街 67 号	20	0.00
黄子四	420106470515***	武汉大学组织部	20	0.00
徐文斗	420103690911***	武汉市江汉北路 8 号	21	0.00
魏伟	420106540919***	武汉市江汉北路 8 号	21	0.00
杨英杰	420102490826***	武汉市江汉北路 8 号	21	0.00
王亚斌	420105541119***	武汉市江汉北路 8 号	21	0.00
周丽	420105641027***	武汉市江汉北路 8 号	21	0.00
郝军	420106680719***	武汉市江汉北路 8 号	21	0.00
徐飒	110105681120***	武汉市江汉北路 8 号	21	0.00
杨倩	420104681122***	武汉市桥口区崇仁路 307 号	21	0.00
黄芳	420106620709***	武汉市江汉北路 8 号	21	0.00
彭燕	420102620707***	江岸区光荣村 16 号 6 楼	21	0.00
孙金芳	420104550210***	武汉市江汉北路 8 号	21	0.00
魏涛	420104730218***	武汉市江汉北路 8 号	21	0.00
韩道显	420102270720***	武汉市江汉北路 8 号	21	0.00
杜亚伟	420102580625***	武汉市江汉北路 8 号	21	0.00
景华	420104560817***	武汉市江汉北路 8 号	21	0.00
曾庆华	420102500919***	武汉市江汉北路 8 号	21	0.00
向菁	420104640126***	武汉市江汉北路 8 号	21	0.00
杨焱青	420102520926***	武汉市江汉北路 8 号	21	0.00
李守洪	420104530821***	武汉市江汉北路 8 号	21	0.00
汪宏元	420102641215***	武汉市兰陵路 7 号 3 单元 6 楼	21	0.00
李胜英	420102601017***	中山大道 1784 号	21	0.00
王永沛	420102571024***	武汉三阳北路 15 号	21	0.00
官纯洁	422728280626***	海南海口市和平北路新桥大厦 805	25	0.00
杨家益	422728220501***	海南海口市和平北路新桥大厦 805 号	25	0.00
戴国永	420106430206***	首义小区 38 栋 2 单元	25	0.00
李向明	420106550529***	湖北武汉武珞路 376 号	25	0.00
杨留延	420106450610***	湖北武汉三特企业股份有限公司	25	0.00
石伟建	420106540402***	武汉市东湖东路 4 号	25	0.00
李裕喜	420106510228***	武汉市武汉车辆厂职工医院	25	0.00
周娟娟	420107580908***	武昌珞瑜路 33 号	25	0.00
龚依	420106610415***	武汉市武珞路 376 号	25	0.00
陈男健	420103540403***	省邮电管理局电信处	25	0.00
赵武松	420104551231***	花桥一村 3 号	25	0.00
高斌	420104570216***	新华下路 18 号	25	0.00
吴海珍	420102431121***	江岸区蔡家田小区 19 栋	25	0.00
杨涛	420102640625***	武汉石油化工厂	25	0.00
陈义皎	420104600303***	武汉市航空路 19-10 号	25	0.00
李仁联	420102620721***	武汉市公用客车厂	25	0.00
孙伟	420102590725***	武汉江岸区鄱阳街 33-1 号	25	0.00
蒋瑞云	420106630719***		25	0.00

刘长安	420106561227***	民立路鸣翔巷 41 号	25	0.00
刘侗	420106541014***	武昌区民主路 18 号	25	0.00
唐金山	420102630228***	解放大道 843 号	25	0.00
王伟光	420102570604***	江岸区天津院 2 号	25	0.00
王宏光	420102560116***	江岸区天津院 2 号	25	0.00
刘婉琴	420102291201***	江岸区天津院 2 号	25	0.00
屈菊萍	420102581012***	武汉汉口友益街 81 号	25	0.00
梁水清	420105490706***	武汉市武珞路 376 号	25	0.00
李业金	420103320316***	花桥小区二村一栋一单元	25	0.00
汤涛	420104700911***	桥口区新火路 47 号	25	0.00
马娟	210212550903***	武汉市江岸区三阳路 14-3 号 4 楼 7 号	25	0.00
张晓荷	420106570312***	洪山区东湖新村 20 号	25	0.00
芦铁山	420112691010***	武汉市汉口保成路 6 号楼 5 单元	25	0.00
李晖	420102680909***	解放大道 843 号	25	0.00
杨海	420105700331***	汉阳区鹦鹉大道 37-3 号 3 楼 4 号	25	0.00
苏智星	420106630423***	武汉市江岸区育才三村 10-4-3	25	0.00
石军	420104591226***	解放大道 527 号	25	0.00
廖军	420104551026***	武汉市武珞路 376 号	25	0.00
刘庆林	420103561126***	江汉路 25 号	25	0.00
陈春年	420103400212***	江汉区生成南里 29 号	25	0.00
张瑞林	420104560620***	湖北武汉体委体工队	25	0.00
罗先忠	420106530309***	武汉市武昌区白沙洲八坦路 263 号	25	0.00
李昌珍	420102551115***	武汉市委党校	25	0.00
侯岚	420107550930***	青山区红卫路 41-27-8	25	0.00
杨新年	420106630101***	洪山区珞瑜路 95 号	25	0.00
杨武鸣	420103480731***	武汉市江汉路 21 号	25	0.00
刘光伟	420103601108***	武汉市武昌傅家坡梅苑小区 18 栋	25	0.00
王千弓	420102231005***	武汉江岸区天津路 7-1 号	25	0.00
曾菊仙	420103350920***	江岸区花桥小区 20 栋 1 单元 3 楼	25	0.00
赵建昌	420102551125***	武汉市中南一路 45 号	25	0.00
梁媛珍	420102360729***	武汉石油化工厂	25	0.00
赵蕾	420106620927***	汉口保成路 6 号楼	25	0.00
柳晓	420102630305***	天津路 6 街 3 单元	25	0.00
肖腊年	420106420202***	武汉市武昌区珞瑜路 95-2 号 4 楼 7 号	25	0.00
郑润魁	420106380103***	武汉市石牌岭干休所 8 号	27	0.00
程忠义	420102401220***	武汉市汉口胜利街 2 号	27	0.00
向玉翠	420103430405***	武汉市汉口洞庭街 2 号	30	0.00
吴三宝	420102380126***	武汉市汉口鄱阳街 67 号	30	0.00
夏碧霞	420102470315***	武汉市江岸区洞庭街 31-1 号 3 楼	30	0.00
张忠平	420106481210***	洪山区珞瑜路 95 号	30	0.00
邹小兰	420102620206***	武汉市汉口解放大道 738 号	33	0.00
章涛	420102640214***	武汉市武珞路 376 号	33	0.00
葛里	420102490828***	江岸区车站路德兴里 8 号	33	0.00
朱建华	310105451114***	武汉市科委	33	0.00

石建伟	420103591112***	供电局	33	0.00
张正保	420104431211***	武汉桥口区房地产公司	33	0.00
裴自义	420102520113***	武汉市江岸区湖边坊村 17 号 2 楼 2 号	33	0.00
刘俊成	420106460806***	武汉市武昌区武珞路 181-2-12 号	33	0.00
刘平	420106540403***	武汉市武昌区梅苑小区 309 栋 3-6-6	33	0.00
祝正望	420106591112***	武汉市汉口胜利街 2 号	33	0.00
张彪	420102620827***	武汉美佳服装机械有限公司	33	0.00
洪秀华	420106670521***	武汉武昌中南路 1 号	33	0.00
胡刚	420106690910***	湖北武汉洪山区石牌岭 310 号	33	0.00
汤迪新	420106390329***	武汉市邮电科学院	33	0.00
黄万琴	420106340507***	武汉市邮电科学院	33	0.00
王定桂	420104581006***	武汉市邮电科学院	33	0.00
王正斌	420106450805***	武汉市邮电科学院	33	0.00
黄维佳	420106600620***	武汉市邮电科学院	33	0.00
朱玉莲	420106350727***	武汉市珞瑜路 18 号	33	0.00
易武秀	420106420625***	武汉市邮电科学院	33	0.00
雷冠英	420106610711***	武汉市武汉工学院	33	0.00
李长虹	420106610208***	武汉市武珞路 288 号	33	0.00
胡砚	420106691116***	武汉市武珞路 288 号	33	0.00
卢有效	420106430702***	武汉市武昌体育馆路 1 号	33	0.00
张明暹	420106400527***	武汉市	33	0.00
李常声	420106440319***	武汉市武珞路 288 号	33	0.00
贾红	420106660607***	武汉市武珞路 376 号	33	0.00
倪贤贵	420106401022***	武汉市中山路 171-2	33	0.00
刘端顺	420105611206***	武昌区姚家岭 130-282	33	0.00
刘腊香	420106540114***	武汉市交行武昌办事处	33	0.00
张乔	420104590521***	武汉市委宣传部理论处	33	0.00
兰芝尚	420111330301***	武汉市洪山区洪路村 38-2 号	33	0.00
陈汉讯	420106540625***	武昌武珞路 390-12 号	33	0.00
李庆	420106690829***	武汉市武珞路 376 号三特企业公司	33	0.00
黎春江	420102530206***		33	0.00
肖平安	420104510917***	武汉市汉口保成路 6 号楼	33	0.00
李宝焱	420103480124***	武汉市体育馆路 1 号	33	0.00
尹润林	420107540321***	武汉市武珞路 376 号	33	0.00
范利民	420107681029***	武汉市武珞路 376 号	33	0.00
刘继芬	420107471128***	青山区钢花新村 116 街 68 门 1 号	33	0.00
薛杏珍	420103560323***	武汉市武珞路 376 号	33	0.00
宋振坤	420105460121***	湖北武汉青少年宫	33	0.00
黄宏伟	530102630309***	武汉市武珞路 376 号	33	0.00
梁启发	460023650212***	武汉市武珞路 376 号	33	0.00
刘菊华	532201651206***	武汉市武珞路 376 号	33	0.00
谭梓	440824621028***	武汉市武珞路 376 号	33	0.00
周健荷	330121610803***	武汉市武珞路 376 号	33	0.00
张绍文	420102670721***	江岸区黄浦路 127 号	33	0.00

张玉湘	420107500326***	武汉青山红钢城 108-69-10	33	0.00
郭箭	420102690312***	台北一村 52#	33	0.00
李燕	420102420211***	汉口台北路 10 号	33	0.00
肖仁	420102390812***	江岸区解放大道 711 号 2 楼 2 号	33	0.00
王莉	420103720520***	武汉市汉口鄱阳街 67 号	33	0.00
杜永贵	420102451006***	武汉市汉口鄱阳街 67 号	33	0.00
陈红	420105590526***	武汉市汉口鄱阳街 67 号	33	0.00
陈西文	420106670321***	武汉市汉口鄱阳街 67 号	33	0.00
孟晓明	420102600418***	武汉市武珞路 376 号	33	0.00
郭新根	420102350505***	武汉市武珞路 376 号	33	0.00
吴礼正	420105531101***	武汉人民广播电台	33	0.00
李立新	420104570403***	武汉市公用局	33	0.00
黄利祥	420104531216***	武汉市武珞路 376 号	33	0.00
谭端奎	420104450111***	桥口区廷寿巷 30-1 号	33	0.00
李宁培	420102500724***	武汉江岸区天津路 7 号 2 楼 2 号	33	0.00
赵欣	420106580209***	湖北省农业厅	33	0.00
周敏	420103710213***	花楼街 206 号 5 楼	33	0.00
陈运祥	420106511127***	武汉花桥二区 24 栋 1 单元 7 楼	33	0.00
计庆艳	420103621006***	武汉江汉区勤劳一街 33 号	33	0.00
杨德俊	420103510624***	湖北武汉江汉区德元里 4 号	33	0.00
吴志利	420102591210***	湖北武汉江岸区三阳路广兴里 11 号	33	0.00
袁铁武	420102340405***	武汉市武珞路 376 号	33	0.00
吴玉生	420107620505***	武汉市武珞路 376 号	33	0.00
沈燕	420106680910***	武汉市武珞路 376 号	33	0.00
朱宁	420102600517***	武汉市武珞路 376 号	33	0.00
王少林	420112451103***	武汉东西湖区环山路教育巷 9 号	33	0.00
张淑华	420102520404***	武汉江岸区黄兴路 46 号	33	0.00
余功豹	420106660302***	武汉市经济研究所	33	0.00
任泳	420102611106***	武汉市武珞路 376 号	33	0.00
李永红	420104650920***	解放大道 320-7 号 2 楼 3 号	33	0.00
何正国	420106670903***	武汉市交行武昌办事处	33	0.00
严羨兰	420103540912***	江汉区清芬二路 1 号	33	0.00
陈敏君	420104560915***	中山大道 567#	33	0.00
姚莉	420102701021***	武汉江岸区沿江大道 200 号 5 楼 9 号	33	0.00
涂文良	420106601016***	武汉市武珞路 376 号	33	0.00
王中余	420107310817***	武汉市青山区 7-19-3	33	0.00
方宁	420104591013***	武汉市利济北路 46-1 号 4 楼 1 号	33	0.00
方原英	420103520210***	武汉市利济北路 46-1 号	33	0.00
梅先兰	420106270207***	武汉市武珞路 281-14 号 2 楼 1 号	33	0.00
于威	420106610608***	武汉市生物制品研究所	33	0.00
郭志红	420102640703***	汉口江汉路 25 号	33	0.00
任林利	420105431026***	英武大道特 1 号	33	0.00
杨晓林	420103340723***	城建管委会计财处	33	0.00
滕胜	420102570902***	武汉市汉口鄱阳街 67 号	33	0.00

韩昌志	420102360210****	武汉市汉口解放大道 843 号	33	0.00
龙金玉	420103291115****	武汉市汉口保成路 6 号楼	33	0.00
张立群	420104680428****	武汉市畜产进出口公司	33	0.00
朱小玲	420106621010****	武汉市物资房地产开发股份公司	33	0.00
万玉林	420102251002****	武汉市江岸区黄陂二里 3 号	33	0.00
胡咏阳	420103710320****	武汉市江汉区前进一巷 14 号	33	0.00
杜肇均	420103690122****	武汉市江汉区江汉二路 49 号	33	0.00
薛耀忠	420106460124****	武汉市武昌区武印村 21 号	33	0.00
徐毅升	420103610429****	武汉市江岸区安静小区 23 栋 1 楼 1 号	33	0.00
牛德斗	420107580122****	青山区厂前街山岗村 77 号	33	0.00
蔡文尧	420103400928****	武汉石油化工厂	33	0.00
王秀芬	420104430331****	武汉市武珞路 376 号	33	0.00
李莉	420104720528****	武汉体育馆	33	0.00
陈训高	420103591223****	武汉市武珞路 288 号	33	0.00
罗选甫	420111540211****	洪山区气象局宿舍 21#	33	0.00
秦绮	420102550116****	前进 1 路 242 号	33	0.00
李榆芳	420102541230****	湖北武汉江岸区二跃里 13 号 4 楼	33	0.00
王小萍	420102570820****	湖北武汉江岸区中山大道 1201 号	33	0.00
王念非	420102570129****	武汉市汉口保成路 6 号楼	33	0.00
徐瑞娟	420104401116****	武汉市宝丰一路 99 号转科学研究所	33	0.00
姜泳	420104700716****	武汉市武珞路 376 号	33	0.00
秦新锋	420102641002****	民主路 330 号	33	0.00
吴静	420111511010****	湖北武昌区白沙洲八坦路 263 号	33	0.00
许惠仪	420102500904****	湖北武昌区白沙洲八坦路 263 号	33	0.00
刘金枝	420106610704****	武汉市武昌区白沙洲八坦路 263 号	33	0.00
谢国华	420106670714****	武汉市武昌区白沙洲八坦路 263 号	33	0.00
王海碧	420107650215****	武汉市武昌区白沙洲八坦路 263 号	33	0.00
周季安	420111530710****	武汉市中南一路 45 号	33	0.00
沈茜	420106631013****	武汉市武昌解放路 255 号	33	0.00
方水福	420106591208****	武汉市武珞路 376 号	33	0.00
胡晓敏	420106680419****	武汉市邮电技工学校	33	0.00
杨祖兰	420106611203****	武汉市武昌九龙井街 9 号	33	0.00
秦志刚	420111581029****	武汉市第五针织厂	33	0.00
李仁寿	420106501109****	武汉市第五针织厂	33	0.00
鄢裕祥	420106550406****	武汉市武昌昙华村 25 号 2 栋 1-2 号	33	0.00
王豫	420106510504****	武昌区民主路 458 号电力宿舍 21 号 3	33	0.00
姜恺	420106270314****	中南路 14#建设厅宿舍 14-2 号 2 楼 3#	33	0.00
姜巍	420106530505****	武昌洪山路 18 号 3 楼 5 号	33	0.00
姜涛	420106511010****	中南路 14#省城乡建设厅	33	0.00
李道胜	420102600407****	江岸区二七街	33	0.00
赵华富	420103440102****	武汉市中南路 17 号	33	0.00
江献军	420102560103****	武汉市汉口永安堂特 2 号	33	0.00
王平安	420106630204****	武汉市汉口洞庭街 2 号	33	0.00
文四合	420106520829****	武汉市中南一路 45 号	33	0.00

陈翠兰	420106550107***	武汉市中南一路 45 号	33	0.00
吴元生	420106421015***	武汉市中南一路 45 号	33	0.00
焦福元	420106500110***	武汉市中南一路 45 号	33	0.00
高俊清	420106410812***	武汉市中南一路 45 号	33	0.00
廖国瑞	420106310709***	武汉市中南一路 45 号	33	0.00
何进忠	422427700928***	武汉市武珞路 281-14 号 2 楼 1 号	33	0.00
周平	422421630825***	武汉市汉口洞庭街 2 号	33	0.00
金梅林	420106540315***	武汉东湖开发区管理办公室	33	0.00
丁辉	420106640623***	武汉市武珞路 376 号	33	0.00
郭建委	330106680528***	武汉市武珞路 376 号	33	0.00
崔润光	420104160504***	武汉市乔口区集贤一村 141 号 5 楼 1#	33	0.00
周彬	420102640813***	武汉市江岸区沿江大道 145 号	33	0.00
姜卫华	420106641108***	武汉武昌区关山一村 127-102 号	33	0.00
肖静	420102600301***	中山大道文华里 5 号	33	0.00
朱利	420102690526***	武汉石油化工厂	33	0.00
尤爱珍	420104400801***	武汉市武珞路 376 号	33	0.00
张正鹏	420102481127***	汉口吉庆街丰寿里 13 号	33	0.00
付敏华	420102361217***	江岸区兰陵路 35 号	33	0.00
包秀珍	420104350124***	武汉市汉口保成路 6 号楼 5 单元 3 楼	33	0.00
徐裕辉	420103381227***	武汉江阳区台北路 200-2 号 4 楼 8 号	33	0.00
冯颖	420104660401***	武汉市桥口区解放大道 148-3 号	33	0.00
申红	420103640329***	汉口民意四路 101 号	33	0.00
刘以昌	420104620106***	汉口中山大道 408#	33	0.00
李晓明	420102640317***	江岸区育才三村 10#	33	0.00
邓锦纹	420103480716***	江岸区联合村 117 号 1-6	33	0.00
曾红	420106510526***	湖北武昌区白沙洲八坦路 263 号	33	0.00
赖志红	420106700626***	武汉市武珞路 376 号	33	0.00
李晓为	420102690222***	解放大道 843 号	33	0.00
李红媛	420103540918***	熊家小巷 7 号	33	0.00
谌中伍	610113680908***	武汉市武珞路 376 号	33	0.00
刘末	420106541222***	武汉晚报	33	0.00
陈学军	420104531130***	湖北武汉汉口汉正街至公巷 13 号	33	0.00
方晖	420103680502***	武汉市武珞路 376 号	33	0.00
胡瑞贞	420106560204***	武汉市武昌东湖路 3-5 号	33	0.00
鲁艺	420104700628***	武汉市武珞路 288 号	33	0.00
王萍	420102551129***	武汉市花桥育一村 86 号 1-3-2	33	0.00
易鸿翔	420106540726***	武汉国棉五厂教育科	33	0.00
马声全	420106400926***	武汉市邮电科学院	34	0.00
陈良玉	420106520923***	武汉市邮电科学院	34	0.00
刘速	422301560115***	武汉市湖北教育杂志社	34	0.00
邓昌和	420106430610***	武汉市湖北教育杂志社	34	0.00
艾时英	420106460331***	武汉邮电科学院	34	0.00
刘晓林	420106651013***	武昌珞瑜路 33 号	34	0.00
汪爱民	420102631225***	兰陵路 36#	34	0.00

代池书	420105421109***	武汉市武钢汉阳冷轧厂	34	0.00
高作海	420102580120***	武汉市武昌区白沙洲八坦路 263 号	34	0.00
冯冬安	420106460110***	武汉市湖北教育杂志社	34	0.00
何畏	420106240807***	武汉市湖北教育杂志社	34	0.00
谢铭德	420104450220***	武汉市湖北教育杂志社	34	0.00
张全华	420106340428***	武昌珞瑜路 33 号	34	0.00
万若岚	420102280318***	解放公园 81-1#	34	0.00
惠霞	420102590907***	武汉市汉口球场村 31 号	38	0.00
赵立峰	420102640601***	杨园船校村 18 门	38	0.00
张新桥	420103571003***	湖北省电影公司	38	0.00
张斌祥	422428570219***	广州军区武汉办事处幼儿园	38	0.00
王丽	420121700506***	武昌珞瑜路 33 号	38	0.00
毛家诚	420102380226***	江岸工农兵路 16-42#	38	0.00
潘杰锋	420104541027***	武汉东湖开发区管理办公室	38	0.00
何钰	420106620907***	武汉市喻家山化工东二区号 127#	38	0.00
李皖	420102660602***	江岸区洞庭街 2 号	38	0.00
朱家胜	420106631120***	洪山区珞瑜路 95 号	38	0.00
俞骞	420102681115***	武汉市江汉北路 8 号	40	0.00
李丹	420102710912***	武汉市江汉北路 8 号	40	0.00
王文柱	420102540331***	武汉市江汉北路 8 号	40	0.00
叶继超	420102630209***	武汉市江汉北路 8 号	40	0.00
杨虹	420104630924***	武汉市江汉北路 8 号	40	0.00
许典庆	420102480701***	武汉市江汉北路 8 号	40	0.00
沈红	420102690615***	武汉市江汉北路 8 号	40	0.00
方久明	420106591016***	武汉东湖开发区管理办公室	40	0.00
朱勤荣	420107531126***	洪山区珞瑜路 95 号	40	0.00
梅国胜	420106550802***	洞庭街 2 号	40	0.00
皮公亮	420102250823***	洞庭街 31-1 号	40	0.00
宫强	420103300515***	洞庭街 2 号	40	0.00
彭金安	420103461114***	台北路 200 号	40	0.00
肖定一	420103310110***	武汉石油化工厂	40	0.00
蒋光辉	420102551229***	关东科技园开发总公司	40	0.00
彭慧婷	420106651212***	武汉市硅谷精细化工新技术研究所	40	0.00
许兰	420104590908***	武汉市汉口双洞正街 16 号	40	0.00
刘强	420105680315***	武汉市汉阳区琴台路 94 号 1 楼 1 号	40	0.00
宋静	420106611124***	抽纱公司	40	0.00
郭佑和	420104481024***	武汉市江汉北路 8 号	40	0.00
刘海	420103630118***	武汉市江汉北路 8 号	40	0.00
詹宏	420106661125***	武汉市江汉北路 8 号	40	0.00
郭彦强	420106671103***	武汉市江汉北路 8 号	40	0.00
余林青	420106690102***	武汉市江汉北路 8 号	40	0.00
周峰	420106661002***	武汉市江汉北路 8 号	40	0.00
张伟	420106690429***	武汉市江汉北路 8 号	40	0.00
杨庆焱	420104560112***	武汉市江汉北路 8 号	40	0.00

杨超	420102581022***	武汉市江汉北路 8 号	40	0.00
夏旺生	420104501105***	武汉市江汉北路 8 号	40	0.00
李小汉	420106610220***	武汉市江汉北路 8 号	40	0.00
杨柳	420106570529***	武汉市珞瑜路 182 号	40	0.00
郭胜伟	430104660704***	洪山区珞瑜路 95 号	40	0.00
周其	42010219560123****	中山大道多福巷 88 号	40	0.00
蔡俊	420104660527***	洞庭街 2 号	40	0.00
李娟	420102621222***	武汉市汉口洞庭街 2 号	40	0.00
胡谋	420103551110***	武汉石油化工厂	40	0.00
姚适平	420104531019***	武汉市石牌岭 8 号 8-6 栋	40	0.00
涂阳生*	420102600225***	武汉市江汉北路 8 号	41	0.00
朱惠林	420107651203***	武汉市江汉北路 8 号	41	0.00
雷桂云	420104520612***	武汉市江汉北路 8 号	41	0.00
冷坚	420104530129***	武汉市江汉北路 8 号	41	0.00
张幸荣	420106430611***	洞庭街 2 号	47	0.00
王晓玲	420102600124***	海南海口和平北路新桥大厦 805 号	50	0.00
姜勇	420106610803***	武汉三特电脑通讯有限公司	50	0.00
柳松	420102460817***	湖北电视台	50	0.00
肖瑜	420106510912***	武昌武珞路 237 号	50	0.00
石海	420102500928***	湖北武汉三特房地产公司	50	0.00
熊海英	420103470618***	湖北武汉江汉大兴巷 66 号	50	0.00
冷志敏	420106520218***	湖北武汉无线电线材厂	50	0.00
王建国	420105540102***	湖北武汉三特办公机具有限公司	50	0.00
马丽军	420106540921***	湖北武汉三特企业股份有限公司	50	0.00
冯实伟	420106540222***	武汉市武珞路 376 号	50	0.00
马望生	420106550226***	武汉市武珞路 376 号	50	0.00
张琪	420106560404***	武汉市东湖东路 4 号	50	0.00
王翠红	420106700122***	武汉市湖北教育杂志社	50	0.00
范正田	420106660112***	武汉市湖北教育杂志社	50	0.00
曾麟如	420101360715***	湖北省教研所	50	0.00
王小洪	420106640502***	武汉市武珞路 376 号	50	0.00
朱炳南	420106391122***	武汉市武昌区华中村 67 号	50	0.00
吴长江	420106620521***	万松小区	50	0.00
陈贤胜	420102540802***	沿江大道 130#	50	0.00
曾庆阳	420104570531***		50	0.00
王新华	420102491001***	台北四村 56 号	50	0.00
王宣*	420102510721***	台北四 村 56 号	50	0.00
曾庆梅	420102541109***	沿江大道 130 号	50	0.00
王连功	420103470216***	武汉市江岸区台北路 47 号	50	0.00
王庆朝	420102511002***	江岸区黎黄陂路 2-1 号 6 楼 1 号	50	0.00
梅训进	420102630126***	武汉市汉口鄱阳街 67 号	50	0.00
陈思	420102570103***	武汉市武珞路 376 号	50	0.00
骆凯鸣	420103651109***	武汉市江汉区大龙家巷 7 号	50	0.00
付挺和	420102530215***	汉口洞庭街 2 号	50	0.00

徐世翠	420106351110***	武昌区文昌门 12-7 号	50	0.00
石明永	420102671007***	解放大道 843 号	50	0.00
黄波	420102641010***	洪山区鲁磨路 44 号	50	0.00
张庆禄	420102411211***	武汉市建设投资公司	50	0.00
殷楚舒	420102691021***	市日用批发部	50	0.00
周可	420102730522***	武汉石油化工厂	50	0.00
孙唏	420104701007***	湖北武汉乔口区航空路 13 号	50	0.00
马丽英	420106551111***	湖北武汉三特企业股份有限公司	50	0.00
胡一雯	420102521114***	武汉市上海路 5 号	50	0.00
屈霞	420102620121***	武汉市汉阳区花桥一村 42 号	50	0.00
霍兴智	420103250601***	武汉市江汉区民生路长航宿舍 4 楼	50	0.00
唐晓若	420106630708***	武汉市中船 709 所	50	0.00
刘家栋	420106521001***	珞瑜路 95 号	50	0.00
张德亮	420102451220***	江岸区徐州三村 7 号 6 楼	50	0.00
袁侠	420103570825***	武汉市万松园路 11-4 号	50	0.00
邱承芳	420103631015***	汉口胜利街 2 号	50	0.00
王玉珍	420102321204***	武珞路特 1 号	50	0.00
王钦	420102700108***	解放大道 843 号	50	0.00
冷少平	42010619660412***	湖北武汉三特电子技术有限公司	50	0.00
涂明慧	420105471014***	武汉市武珞路 376 号	50	0.00
徐军	420102701025***	湖北武汉三特计算机技术有限公司	50	0.00
王凌	420106640223***	湖北省劳改局宿舍	50	0.00
王琰生	420106381223***	武汉市武珞路 376 号	50	0.00
韩玉	420102610408***	武汉市武珞路 376 号	50	0.00
李玲	420104680919***	桥口解放大道 339-91 号 4 楼 2	50	0.00
雷德超	420106650111***	汉口解放大道 483\$	50	0.00
高磊	420103660228***	沿江大道 149 号	50	0.00
张力	420104640125***	财政局	50	0.00
高婕	420103570808***	沿江大道 149 号 1 楼	50	0.00
祝少甫	420103330824***	前进五路特 4 号	50	0.00
吴东	420102580418***	武汉市解放大道 1143 号	50	0.00
程凤珍	420104480327***	武汉市桥口区凌霄小巷 2 号	50	0.00
高立勋	420102671022***	武汉民主路 454 号	50	0.00
李汉江	420106551109***	武汉市紫阳湖滨村 7-3 号	50	0.00
苏静	420106701223***	武汉市武昌车辆厂	50	0.00
李振平	420106490109***	武汉市武珞路 376 号	50	0.00
张根群	420106290320***	武汉市武珞路 376 号	50	0.00
陈芬芳	420106630517***	武汉市中南一路 45 号	50	0.00
景高了	420106590627***	华中师范大学地理系	50	0.00
刘秋鸣	420103640921***	民意左 2 巷 57 号	50	0.00
严镛飞	420106680428***	湖北武汉三特计算机有限公司	50	0.00
郝建军	420106520412***	湖北省劳改局宿舍	50	0.00
程海军	420111580711***	湖北省司法厅宿舍	50	0.00
杨以昌	420106491018***	武汉市中北路 3-12 号 5 楼 9 号	50	0.00

胡么娥	420112540605***	武汉市武昌区杨园和平大道储蓄所	50	0.00
高慧珍	420106470707***	武汉市武珞路 376 号	50	0.00
赵建平	420106530706***	武汉市中南一路 45 号	50	0.00
刘贤荣	440104631025***	武汉市武珞路 376 号	50	0.00
罗美云	440528471009***	广东省广州市	50	0.00
罗晓丹	440104711205***	广东省广州市	50	0.00
匡宇东	420106671113***	武汉市武昌武珞路 247 号	50	0.00
汪全荣	420106630415***	武昌柴林头东区 19 号	50	0.00
周良才	420106480411***	洪山区珞瑜路 95 号	50	0.00
钟超英	420105620926***	湖北武汉三特计算机技术有限公司	50	0.00
周鸣霞	420104651230***	沿江大道 130 号	50	0.00
谢东虹	420103551005***	天津路天津院 5 号	50	0.00
俞建英	330102640317***	杭州市上成区城头巷 20 号	50	0.00
张琴	420106560508***	汉口营房路 54#	50	0.00
王延俊	420103311215***	解放大道 843 号	50	0.00
叶先梅	420105301101***	武汉市汉阳区平田北村 29 号 2 楼 3 号	50	0.00
万少珍	420104530217***	武汉市洪山交通大队	50	0.00
黄奔	420102700719***	洞庭街洞庭里 5 号	50	0.00
洪乔木	420105570427***	汉阳建桥新村 138#3-5	50	0.00
田斌	420103720210***	武汉市武珞路 376 号	50	0.00
王玲	420103630108***	市工商银行	50	0.00
王璞	420106681028***	市少年图书馆	50	0.00
答越	420111711102***	武汉三特计算机技术有限公司	50	0.00
王昕	420103640218***	武汉市石牌岭 8 号 8-6 栋	50	0.00
徐蓉娟	420106540124***	武汉市武珞路 376 号	50	0.00
邢秀桐	42010219570224***	武汉市科学学所	53	0.00
徐向群	420106631008***	武汉石油化工厂	53	0.00
李群兴	420106531013***	湖北省自动化所	53	0.00
付承桂	420103521121***	武汉市科学学所	53	0.00
刘敦潮	420104560414***	武汉市汉口洞庭街 2 号	53	0.00
张政	420102551018***	江岸区天津院 1 号	53	0.00
王学静	420106470424***	武汉石油化工厂	53	0.00
刘书稳	420106380711***	武汉大学教师工作处	53	0.00
王节流	420106440917***	武汉石油化工厂	53	0.00
刘恩显	420106280404***	湖北省文化厅	53	0.00
唐杰	420106500510***	湖北省电子总公司	53	0.00
程文贵	420106640405***	解放大道 843 号	55	0.00
付国慧	420102510708***	江岸区兰陵路 7 附 5 号 3 楼 1 号	60	0.00
张红胜	422427690424***	武汉市珞瑜路 95 号	60	0.00
袁志群	420106521110***	武汉市汉口洞庭街 2 号	60	0.00
薛继成	420103330724***	武汉市汉口洞庭街 2 号	60	0.00
张杰	420103550224***	武汉市汉口洞庭街 2 号	60	0.00
王乐华	420103530205***	武汉市汉口洞庭街 2 号	60	0.00
巴兰兰	420102500930***	武汉市汉口洞庭街 2 号	60	0.00

徐良华	420106650210***	解放大道 843 号	60	0.00
赵军	420105690417***	武汉市汉口双洞正街 16 号	60	0.00
闫虹	420102571026***	武汉市江岸区解放公园路 34-3-3-2	60	0.00
秦苇	420106561118***	武汉三特广告有限公司	60	0.00
刘惠芬	420103640209***	洪山区珞瑜路 95 号	60	0.00
胡毅	420102650901***	汉口粮巷 43#	60	0.00
王岚	420106621206***	武汉石油化工厂	60	0.00
张清谱	420103470918***	长江日报社房管科	60	0.00
张芬	420102670710***	武汉市汉口洞庭街 2 号	60	0.00
缪平	420102550218***	江岸区永清村 2-3 号 1 楼 1 号	60	0.00
黄望云	420102550224***	武汉市江汉北路 8 号	61	0.00
叶广翼	420102450905***	武汉市江汉北路 8 号	61	0.00
陈晓晴	420103560828***	武汉市江汉北路 8 号	61	0.00
吴晋生	420106470627***	武汉市江汉北路 8 号	61	0.00
戴红	440111680820***	武汉市江汉北路 8 号	61	0.00
李磊	420102630612***	武汉市江汉北路 8 号	61	0.00
周峰	420102700130***	武汉市江汉北路 8 号	61	0.00
张智良	420106591008***	洪山区珞瑜路 95 号	61	0.00
毛小沈	420102530220***	武汉市江汉北路 8 号	61	0.00
何新安	420204550605***	江汉区清芬路 15 号	61	0.00
葛明	420106600825***	湖北省计划生育委员会	62	0.00
周燕	420106690119***	武昌税务局	63	0.00
李勇	420106620909***	武汉市邮电科学院	63	0.00
刘选权	420106540103***	武汉市邮电科学院	63	0.00
邬汉钢	420107650113***	武汉市江汉区工人村 33 号 3 楼 2 号	63	0.00
刘蓬勃	420107640508***	解放大道 843 号	63	0.00
张冬玲	420105611230***	武汉汉阳平山三巷 27 号	63	0.00
凌光天	420102360718***	江汉区生成南里 76 号 2 楼	63	0.00
欧阳武	420102661006***	解放大道 843 号	63	0.00
杨汉华	420106621112***	湖北省武汉市武昌车辆厂	63	0.00
崔惠华	420104391013***	桥口集贤一村 141 号中门 5 楼	63	0.00
刘丽娜	420106540611***	武汉市武珞路 376 号	64	0.00
雷维仁	420106490920***	武汉市珞瑜路 238 号	65	0.00
单大年	420105380725***	洪山区珞瑜路 95 号	65	0.00
王平	420106510704***	洪山区珞瑜路 95 号	65	0.00
王桂湘	420106630212***	洪山区珞瑜路 95 号	65	0.00
侯汉屏	420106410902***	洪山区珞瑜路 95 号	65	0.00
王玉琪	420106441203***	洪山区珞瑜路 95 号	65	0.00
虞薇	420103231127***	前进一路前进二巷 7 号	67	0.00
邓曦	420102630116***	武汉市机电设备公司	67	0.00
吴淑贞	420102330228***	武汉市武珞路 376 号	67	0.00
章来根	420102350204***	武汉市武珞路 376 号	67	0.00
崔洪业	420102540611***	武汉市武珞路 376 号	67	0.00
万健生	420104550716***	解放大道 198 号	67	0.00

王喜元	420102410731***	江岸区商业管理委员会	67	0.00
才艳春	420102251031***	宁波里 6 号	67	0.00
蔡安丽	420104700927***	武汉市东湖开发区财政分局	67	0.00
牛长江	420106540908***	武汉市武昌区中南一路 40 号	67	0.00
刘峰	420106700911***	武汉市武珞路 288 号	67	0.00
杨先华	42232219560411****	湖北省嘉鱼县鱼岳镇	67	0.00
李火明	420111431109***	胜利结街 2 号	67	0.00
李保会	420102500413***	武汉市汉口胜利街 2 号	67	0.00
金林莉	420106640909***	汉口胜利街 2 号	67	0.00
兰晓寒	420106630918***	汉口胜利街 2 号	67	0.00
刘培新	420102631021***	汉口胜利街 2 号	67	0.00
张三林	420104520620***	武汉市汉口胜利街 2 号	67	0.00
吴建强	420106691222***	武汉市武昌区蔡家嘴 120 号	67	0.00
徐武	420102570629***	武汉市武珞路 288 号	67	0.00
卢久生	420104510626***	武汉武昌洪山一巷 20-3 号 6 楼 11 号	67	0.00
杨其勇	420106700225***	武汉中国银行湖北省分行	67	0.00
万诗桃	420106500216***	武汉洪山区四眼进 70 号	67	0.00
史京江	420102551231***	武汉武珞路 347 号	67	0.00
高长书	420106470503***	武汉房地产开发公司	67	0.00
彭德培	420102440826***	江岸区中山大道 1270 号	67	0.00
贾传明	420103521102***	江汉区万松园妙墩一村 58 号	67	0.00
朱海东	420106700906***	武昌区张家湾 48 号	67	0.00
王文菊	420106460118***	湖北武汉武珞路 288 号	67	0.00
胡冬青	420104560104***	武汉市武昌区白沙洲八坦路 263 号	67	0.00
袁卉	420106681103***	武汉市武昌区白沙洲八坦路 263 号	67	0.00
史克俭	420102550103***	武汉市邮电科学院	67	0.00
王卫东	420106530923***	武汉市邮电科学院	67	0.00
郑世枝	420106541114***	武汉市邮电科学院	67	0.00
帅安娜	420106471128***	武汉市邮电科学院	67	0.00
杨芳	420106680103***	武汉市邮电科学院	67	0.00
蔡鸣	420106571129***	武汉市邮电科学院	67	0.00
付清香	420106520407***	武汉市邮电科学院	67	0.00
彭珍珍	420106511227***	武汉市邮电科学院	67	0.00
李忠	420106541015***	武汉市邮电科学院	67	0.00
陈红	420106570428***	武汉市邮电科学院	67	0.00
吴利军	420106531113***	武汉市邮电科学院	67	0.00
黄芳玲	420106451225***	武汉市邮电科学院	67	0.00
吴楚峰	420106460721***	武汉市邮电科学院	67	0.00
冯佩珍	420106410609***	武汉市邮电科学院	67	0.00
杨文斌	420106340716***	武汉市汉口鄱阳街 67 号	67	0.00
刘冬梅	420106671216***	武汉市珞瑜路 18 号	67	0.00
唐和平	420106530727***	武汉市珞瑜路 18 号	67	0.00
何莫坤	420106410723***	武汉市邮电学院	67	0.00
张宏	420106680513***	武汉市中南路 17 号	67	0.00

陈萍	420106590403***	武汉市珞瑜路 33 号	67	0.00
肖萍萍	420106540306***	武汉市邮电科学院	67	0.00
程仕和	420106460116***	武汉市武珞路 288 号	67	0.00
高凤鸣	420106321125***	武汉市武珞路 376 号	67	0.00
李燕霞	422322711222***	湖北省嘉鱼县鱼岳镇	67	0.00
周俊	420106680514***	武汉市武珞路 288 号	67	0.00
黄方全	420106540705***	武汉市武珞路 376 号	67	0.00
王为富	420111621012***	武汉市武珞路 376 号	67	0.00
曾凌峰	420106710415***	武汉市武珞路 288 号	67	0.00
蔡淳	420106700602***	武汉市武珞路 288 号	67	0.00
赵云	420106700508***	武汉市武珞路 288 号	67	0.00
林虹	420106681214***	武汉市武珞路 288 号	67	0.00
胡捷	420106690529***	武汉市武珞路 288 号	67	0.00
刘群	420106530501***	武汉市武珞路 288 号	67	0.00
朱淑珍	420107540225***	武汉市武珞路 288 号	67	0.00
王志辉	420106550117***	武汉市武珞路 288 号	67	0.00
张万恒	420106600623***	武汉市武珞路 288 号	67	0.00
朱芳萍	420106560502***	武汉市武珞路 288 号	67	0.00
徐家声	420104460430***	武汉市武珞路 288 号	67	0.00
唐华	420105560627***	武汉市武珞路 288 号	67	0.00
刘燕	420106671219***	武汉市武珞路 288 号	67	0.00
查勇	422801631209***	武汉市武珞路 288 号	67	0.00
李小红	420106680502***	武汉市武珞路 288 号	67	0.00
曾汉珍	420106670306***	武汉市武珞路 288 号	67	0.00
陈斗	420111671114***	武汉市武珞路 288 号	67	0.00
董上卿	420106410318***	武汉市武珞路 288 号	67	0.00
韩燕	420106681209***	武汉市武珞路 288 号	67	0.00
李光泉	420106590721***	武汉市武珞路 288 号	67	0.00
胡劲松	420106680110***	武汉市武珞路 288 号	67	0.00
肖敏	420105641014***	武汉市武珞路 288 号	67	0.00
宋超英	130202581024***	武汉市武珞路 288 号	67	0.00
方文锋	420106691021***	武汉市武珞路 288 号	67	0.00
甘仲柳	420106490701***	武汉市武珞路 288 号	67	0.00
瞿勇	420106681212***	武汉市武珞路 288 号	67	0.00
黄建中	420106681108***	武汉市武珞路 288 号	67	0.00
曾波	420106691026***	武汉市武珞路 288 号	67	0.00
鲁芳	422124620607***	武汉市武珞路 288 号	67	0.00
梅映月	420106621220***	武汉市武珞路 288 号	67	0.00
孙文书	420111531225***	武汉市武珞路 288 号	67	0.00
张贵光	420106561020***	武汉市武珞路 288 号	67	0.00
梅德宏	420106670430***	武汉市武珞路 288 号	67	0.00
陈邦桥	420106520506***	武汉市武珞路 288 号	67	0.00
徐爱群	420105541210***	武汉市武昌珞瑜路 46 号	67	0.00
姚新民	420106550813***	武汉市武珞路 288 号	67	0.00

王晓宇	420106500129***	武汉市武珞路 288 号	67	0.00
涂福兰	420106521113***	武汉市武珞路 288 号	67	0.00
倪绍宽	420106480923***	武汉市武珞路 288 号	67	0.00
汪庆	420106690416***	武汉市武珞路 288 号	67	0.00
叶新锁	420111680102***	武汉市武珞路 288 号	67	0.00
钱济中	420102510130***	武汉市武珞路 288 号	67	0.00
张永壮	420111691220***	武汉市武珞路 288 号	67	0.00
张惠玲	420102680209***	武汉市武珞路 288 号	67	0.00
龙飞	420106621202***	武汉市武珞路 288 号	67	0.00
孙宏敏	420106610525***	武汉市武珞路 288 号	67	0.00
陈昕荣	420106690601***	武汉市武珞路 288 号	67	0.00
冯向阳	420106681122***	武汉市武珞路 288 号	67	0.00
刘茵	420106671220***	武汉市武珞路 288 号	67	0.00
雷建国	420106651003***	武汉市武珞路 288 号	67	0.00
冯业沁	420106650406***	武汉市武珞路 288 号	67	0.00
叶红	420106680930***	武汉市武珞路 288 号	67	0.00
彭波	420106691027***	武汉市武珞路 288 号	67	0.00
曹笃志	420103571214***	武汉市武珞路 288 号	67	0.00
李凯新	420106470514***	武汉市武珞路 288 号	67	0.00
廖桂芝	420102580701***	武汉市武珞路 288 号	67	0.00
朱亮兵	420106680913***	武汉市武珞路 288 号	67	0.00
王虹	420106670118***	武汉市武珞路 288 号	67	0.00
杨丽芳	420106430913***	武汉市武珞路 288 号	67	0.00
车秀珍	420104491111***	武汉市武珞路 288 号	67	0.00
方少恒	420106460326***	武汉市武珞路 288 号	67	0.00
王少泉	420106560823***	武汉市武珞路 288 号	67	0.00
张晓映	420105660305***	武汉市武珞路 288 号	67	0.00
王培兰	420105250816***	武汉市武珞路 288 号	67	0.00
陶琳	420106630529***	武汉市武珞路 288 号	67	0.00
饶堤*	420106540119***	武汉市武珞路 288 号	67	0.00
沈德富	420106351008***	武汉市武珞路 288 号	67	0.00
胥信志	420106630212***	武汉市洪山税务分局第一检查所	67	0.00
戴勇	420106680527***	武汉市武珞路 288 号	67	0.00
郭志彬	420106620902***	武汉市武珞路 288 号	67	0.00
廖先亮	420106431210***	湖北省教研所	67	0.00
费保生	420106540317***	武汉市邮电科学研究院	67	0.00
陈关键	420102550919***	武汉市武珞路 288 号	67	0.00
阮汉丽	420102620606***	武汉市武珞路 376 号	67	0.00
李铭久	420106351224***	武昌区南望村	67	0.00
徐中祥	410105660910***	邮电部武汉邮电科研院	67	0.00
魏云秀	420106410624***	民主路 537#	67	0.00
彭泽广	420202481022***	梅苑小区 311 楼	67	0.00
张孟英	420106500504***	湖北省武汉市张家湾 27	67	0.00
陈汝义	420106511111***	江岸区江汉三路 23 号	67	0.00

丁立强	420105601129***	武昌区姚家岭 130-272	67	0.00
赵世玲	420107650330***	武汉市交行武昌办事处	67	0.00
朱红	420106620804***	武汉市武昌区梅花小区 310 栋 8-2	67	0.00
张雪萍	420106560604***	武汉市建设银行洪山支行	67	0.00
高凤	420106630520***	武汉市武昌区洪山路 4-5 号 4 楼 8 号	67	0.00
喻玮	420106701120***	武汉市武昌区体育馆路 4 号	67	0.00
王卫东	422322671215***	湖北省嘉鱼县鱼岳镇	67	0.00
杨光武	420107631018***	武汉建行武昌支行	67	0.00
牛滨江	420106490306***	武汉建行武昌支行	67	0.00
鲍星华	422322610915***	湖北省嘉鱼县农行中心所	67	0.00
张春梅	420106530226***	武汉中德啤酒厂	67	0.00
秦勤	420106491025***	武汉市交行武昌办事处	67	0.00
张敏	422201581010***	武汉市武珞路 288 号	67	0.00
周仲山	422130491225***	武汉市汉口洞庭街 2 号	67	0.00
李福琴	420106540824***	武昌区铁道部武汉工程机械	67	0.00
胡晓敏	420106541019***	武昌余家头	67	0.00
曹兰松	420106630218***	武汉工程机械厂财务处	67	0.00
张素娥	420106411113***	武汉市喻家山西一区 102-201 号	67	0.00
乔裔明	420106461013***	武汉市邮电科学研究院	67	0.00
张弘	420106540406***	武汉工程机械厂	67	0.00
罗云珍	420106440109***	武昌杨园街铁机村 61-10 号	67	0.00
杨秀芝	420103621001***	武汉市江汉区万松小区 28-1-5-3 号	67	0.00
王瑶璋	420106330120***	武汉市汉口胜利街 2 号	67	0.00
张怀瑜	420102480703***	武汉市汉口鄱阳街 67 号	67	0.00
李伟华	420102690408***	武汉市汉口鄱阳街 67 号	67	0.00
袁凤华	420102550418***	江岸解放大道 1139-3#	67	0.00
聂文兰	420103600119***	武汉市北湖小区 1 号	67	0.00
张华	420100491227***	武汉市正华商业大楼	67	0.00
聂军	420106640315***	武汉市江汉北路 1 号	67	0.00
杨杭琳	420103550916***	天门墩省财贸医院	67	0.00
丁道汉	420104540917***	武汉市汉口胜利街 2 号	67	0.00
张斌	420104621005***	武汉市桥口区汉水街 30-1 号	67	0.00
王汉杰	420102601211***	汉口胜利街 2 号	67	0.00
程敬菊	420102621206***	胜利街 345#	67	0.00
李凤枝	420102631021***	解放大道 1589 号	67	0.00
张文清	420104380504***	武汉市武珞路 376 号	67	0.00
李鹤	420102620803***	武汉市武珞路 376 号	67	0.00
杨玉娟	420106540520***	武汉市武珞路 376 号	67	0.00
陈忠海	420626690422***	武汉市汉口保成路 6 号楼 5 单元 3 楼	67	0.00
李静	420106621062***	武汉市武珞路 288 号	67	0.00
易贤刚	420106530415***	武汉工程机械厂	67	0.00
伍期胜	420111641105***	武汉市武珞路 288 号	67	0.00
宋国华	420104670116***	武汉市武珞路 376 号	67	0.00
王维	420105600922***	武汉市武珞路 376 号	67	0.00

龚耀德	420102471005***	武汉市武珞路 376 号	67	0.00
姜桂芳	420103251220***	汉口德兴皮件厂	67	0.00
朱建国	420102530205***	同济医科大学	67	0.00
张志新	420104630323***	湖北省航运公司	67	0.00
林鹤鸣	420102261119***	汉口保成路 6 号楼	67	0.00
江燕萍	420104620419***	江岸区天津路 7 号	67	0.00
张翰良	420102550116***	江岸区为群三村 14 号 6 楼	67	0.00
杨世昌	420104331205***	武汉市花桥二村 65 号 1 栋	67	0.00
谭菁华	420106540128***	汉口六角亭长航宿舍新 31 栋 2 门 6 楼	67	0.00
田羽中	420104710902***	广东石油气用具发展公司	67	0.00
于超	420106580607***	武汉市江汉石油管理局办事处	67	0.00
范声敏	420103501224***	保成路 6 号楼 3 楼	67	0.00
黄鹰	420102620902***	武汉市东湖东路 4 号	67	0.00
章菊珍	420106620930***	武汉市武珞路 376 号	67	0.00
张春林	420102640115***	武汉市武珞路 376 号	67	0.00
娄香君	420106570613***	武汉市武珞路 376 号	67	0.00
叶斌	420107670422***	武汉市武珞路 376 号	67	0.00
魏文涛	420103710519***	汉口保成路 6 号楼	67	0.00
江蕾	420106621216***	武汉市交行武昌办事处	67	0.00
余玲	420105690501***	武汉市武钢汉阳冷轧厂	67	0.00
左铁	420105440419***	汉阳英武大道特 1 号	67	0.00
胡巨	420105451107***	英武大道特 1 号	67	0.00
宗良辉	420107351024***	武汉市汉口胜利街 2 号	67	0.00
吴天赐	420105500626***	武汉市武钢汉阳冷轧厂	67	0.00
卜玉容	420106611107***	武汉市武钢汉阳冷轧厂	67	0.00
朱光国	420105510611***	武汉市武钢汉阳冷轧厂	67	0.00
万惠芳	420104570312***	武汉市武钢汉阳冷轧厂	67	0.00
胡长源	420105431115***	武汉市武钢汉阳冷轧厂	67	0.00
熊迎清	420105681123***	解放大道 843 号	67	0.00
陈明贵	420105491214***	英武大道特 1 号	67	0.00
宋伟珍	420103481228***	武汉市武昌区白沙洲八坦路 263 号	67	0.00
夏爱芳	420104521125***	武汉市武钢汉阳冷轧厂	67	0.00
殷连英	420105490704***	武汉市武钢汉阳冷轧厂	67	0.00
杨文利	420105611126***	武汉市武钢汉阳冷轧厂	67	0.00
黄翠玲	420105610215***	武汉市武钢汉阳冷轧厂	67	0.00
丁爱国	420106520615***	武汉市武钢汉阳冷轧厂	67	0.00
李济华	420105500507***	武汉市武钢汉阳冷轧厂	67	0.00
熊南平	420103630727***	武汉市武珞路 288 号	67	0.00
孙勇	110108660317***	武昌珞瑜路 33 号	67	0.00
肖鸣新	420105621014***	汉阳红旗村 17#2 楼	67	0.00
詹革胜	420102631104***	武汉南陵路 10 号	67	0.00
伍荣林	420103431209***	武钢汉阳冷轧厂	67	0.00
李兵	420106470423***	武钢汉阳冷轧厂	67	0.00
赵意勤	420102581117***	江岸区黄兴路 14 号	67	0.00

石振英	420102400203***	武汉市解放大道 843 号	67	0.00
罗蓝	420106570913***	武昌区武珞路 181-3 号 1 楼 2 号	67	0.00
吴晓辉	420103640304***	武汉市武昌区中营街 9 号	67	0.00
周焰宏	420106531211***	武昌区丁字桥 87-22-5 号	67	0.00
王罗岚	420103650625***	解放大道 843#	67	0.00
刘建军	420104620801***	武汉市汉口胜利街 2 号	67	0.00
徐安健	420102631120***	汉口胜利街 2 号	67	0.00
袁丽娟	420104630122***	桥口区税务局	67	0.00
毛靖如	420106621111***	武汉市邮电科学院	67	0.00
徐业森	420103540928***	武汉市武珞路 376 号	67	0.00
吴保卿	420106241109***	武汉市武昌车辆厂	67	0.00
吴叙鹏	420102731006***	武汉市信托投资公司	67	0.00
潘光钰	420102350501***	武汉市武珞路 288 号	67	0.00
叶勇	420104621031***	桥口区海干休所 59-1-8	67	0.00
王强	420102690904***	江岸区建设村 104 号	67	0.00
鲁文清	420104681105***	汉口水厂	67	0.00
朱明	420104630902***	桥口税务局宿舍	67	0.00
田春梅	420102620424***	武汉江岸区华清街 56 号	67	0.00
周凌	420106591105***	武昌区汉安里 119 号丙门一楼	67	0.00
谢成明	510202630718***	武汉市汉口洞庭街 2 号	67	0.00
陈祖明	420105590130***	武汉市武珞路 376 号	67	0.00
李檣	420106661204***	财政局东湖开发区分局	67	0.00
孟中炎	420106450929***	武昌区福利村 71#	67	0.00
范植桓	420106590208***	武汉石油化工厂	67	0.00
尹复查	420111521229***	湖北武昌区白沙洲八坦路 263 号	67	0.00
梅运川	420700440113***	湖北武昌区白沙洲八坦路 263 号	67	0.00
方建民	420106550807***	湖北武昌区白沙洲八坦路 263 号	67	0.00
吕志松	420106360905***	武汉市邮电科学院	67	0.00
唐长健	420107530824***	武汉市武珞路 376 号	67	0.00
孙景峰	420106280725***	武汉市武珞路 288 号	67	0.00
芮瑶娟	420106321030***	武汉市武珞路 288 号	67	0.00
雷保春	420106550321***	武汉市中南一路 45 号	67	0.00
肖愉华	420103540904***	武汉市中南一路 45 号	67	0.00
李文胜	420102700824***	武汉市武珞路 288 号	67	0.00
舒向东	420104661214***	武汉市生物制品研究所	67	0.00
卢娅娜	420106550301***	湖北省水产公司	67	0.00
孙茜	420106680828***	武昌水果湖东二路 1 号	67	0.00
黄小明	420106571111***	武昌解放路 255 号	67	0.00
赵婷	420106640627***	台北路 72 号	67	0.00
狄爱军	420106600704***	中南建筑设计院	67	0.00
王康宁	420102610628***	电信局技术处	67	0.00
胡文静	420106530323***	武汉市铁道部工程机械厂宿舍 24-8	67	0.00
叶荣生	420106540907***	武汉石油化工厂	67	0.00
韦吉秀	420106261229***	武汉武昌洪山侧路 22-2 号 3 楼 6 号	67	0.00

刘惠英	420106550223***	武汉市邮电科学院	67	0.00
张杰	420106521121***	武汉东湖东路4号	67	0.00
王树仁	420106291112***	武汉市华工西区9号楼301室	67	0.00
周漪林	420111710622***	武汉市武汉工学院	67	0.00
华先恩	420106150703***	武汉市信托投资公司	67	0.00
夏克金	420106471123***	武汉市汉口洞庭街2号	67	0.00
李作彪	420105580227***	武汉市汉口洞庭街2号	67	0.00
马建蓉	420106640126***	武汉市武珞路288号	67	0.00
牛永华	420106701103***	武汉市武珞路376号	67	0.00
陈汉洪	420106570801***	武汉市武珞路288号	67	0.00
陆丽姣	420106301105***	湖北省教研所	67	0.00
赵苏琴	420106511219***	武汉市邮电科学研究院	67	0.00
周文	420106560229***	武汉工程机械厂	67	0.00
贺建农	420106580828***	武汉工程机械厂	67	0.00
赵道平	420106511010***	武汉工程机械厂	67	0.00
肖金	420106470226***	武汉工程机械厂	67	0.00
李道勤	420106640328***	武汉工程机械厂	67	0.00
郑德华	420106520701***	武汉工程机械厂	67	0.00
黄家静	420106550715***	武汉工程机械厂	67	0.00
李波	320106660405***	武汉工程机械厂	67	0.00
王光才	420106511015***	武汉市梅苑小区113栋一单元8-2	67	0.00
孙丽君	420106420330***	武汉市武珞路376号	67	0.00
蒋骏	420106590215***	武汉市洪山地震所	67	0.00
张芳	420106710410***	武汉市武珞路376号	67	0.00
高志运	420106660818***	武汉石化实业公司	67	0.00
唐和平	420106370524***	邮电部武汉邮电科研院	67	0.00
李长运	420106510906***	武汉市梅苑小区306栋	67	0.00
邹正新	420106400303***	武昌伏虎山宿舍146号	67	0.00
宋幼山	420106331217***	武昌区后刘街18号	67	0.00
高萍	420102660923***	胜利街2号	67	0.00
肖润芳	420103630421***	解放大道843号	67	0.00
褚济中	420102531018***	建行武汉市分行	67	0.00
张文	420104661223***	桥口汉正街401号3楼	67	0.00
潘干	420102590919***		67	0.00
杨长生	420300511008***	湖北省十堰市二汽	67	0.00
周远利	420103380413***	花楼街206#5楼	67	0.00
查光群	420102501222***	武汉市江岸区模范新村29号3楼2号	67	0.00
谢敏	42010219441219****	汉口胜利街2号	67	0.00
陈荣	420102671118***	武汉市汉口胜利街2号	67	0.00
叶明清	420105571009***	武汉市江岸区惠济路41号	67	0.00
马丹	420102560909***	武汉市江岸区车站路19-2号8楼3号	67	0.00
王力军	420106661031***	武汉市武珞路288号	67	0.00
宋仕兰	420102481224***	武汉市武珞路376号	67	0.00
梁杰	420106700617***	建行武汉市分行国际业务部	67	0.00

李勇	420106701120***	汉口胜利街2号	67	0.00
匡红卫	420106550716***	江岸区27街罗家庄1-202	67	0.00
李力	420102700809***	市文化局	67	0.00
刘秉明	420104551023***	武汉市武珞路281-14号2楼1号	67	0.00
黎向喧	430224620208***	武汉市武珞路281-14号2楼1号	67	0.00
聂磊	420103690908***	武汉市江汉区民生路21号	67	0.00
吴皓	420106670507***	武昌区珞喻路151号	67	0.00
王瑛	420102720125***	武汉市江岸区联合村117号	67	0.00
杨宗汉	420105470112***	武钢汉阳冷轧厂	67	0.00
张帆	420104450516***	桥口区尚义一巷18#	67	0.00
宋始一	420102450218***	武汉市武钢汉阳冷轧厂	67	0.00
张俊	42010719520202****	武汉石油化工厂	67	0.00
罗春华	420106650222***	湖北省教研所	67	0.00
程爱萍	420102540119***	汉口保成路6号楼	67	0.00
杨海滨	420106471129***	武汉市武珞路376号	67	0.00
鞠少平	420102571210***	武汉市武珞路376号	67	0.00
王永生	420103490727***	武汉市武珞路376号	67	0.00
张伟	420102651026***	武汉市建行宿舍	67	0.00
张爱军	420106570921***	武汉茄克衫厂	70	0.00
陈必达	420106530918***	牧工商联合公司	70	0.00
巴一	420106590221***	武汉市东湖开发区税务局	75	0.00
殷健	110108640712***	武昌梅苑小区	75	0.00
唐良智	420106600612***	珞瑜路33-10号	75	0.00
高建华	420106620912***	武汉武昌区武珞路114号	75	0.00
刘家祥	420106540402***	武汉石油化工厂	75	0.00
李功科	420106700218***	湖北武汉三特办公机具公司	75	0.00
杨黎明	420106491109***	湖北武汉三特企业股份有限公司	75	0.00
涂家顺	420106640211***	湖北武汉江南养路费征稽所	75	0.00
李琼水	420106540225***	湖北武汉江南养路费征稽所	75	0.00
马士文	420106630424***	湖北武汉江南养路费征稽所	75	0.00
石伟力	420106480101***	武汉市邮电科学院	75	0.00
刘子明	420106280628***	武汉市湖北教育杂志社	75	0.00
刘建新	420106620106***	武汉市洪山交通大队	75	0.00
郑汉清	420106621210***	武汉市洪山交通大队	75	0.00
黄韵	420700700714***	武汉工业大学	75	0.00
水中和	310110620913***	武汉工业大学	75	0.00
陆美华	420106430716***	武汉市武昌区中北路20-5号2楼4号	75	0.00
夏庆文	420106680130***	武昌珞瑜路33号	75	0.00
马静怡	420106500630***	武昌区南望村52-301号	75	0.00
关溶溶	420103530723***	武汉市武昌水陆街特1号附1号	75	0.00
董善文	420103300814***	武汉市汉口保成路6号楼	75	0.00
彭莉	420102690331***	台北二村57号403	75	0.00
王政	420105620619***	武汉市江岸区惠济二路三号	75	0.00
胡文捷	420102600407***	武汉市花桥二村13栋三单元6楼	75	0.00

何正华	420103470810***	保成路6号楼3楼	75	0.00
周培林	420103580916***	武汉市西马路熊家台6-28-8	75	0.00
李妙艳	420106700324***	汉口保成路6号楼	75	0.00
马玲玲	420102400515***	江岸区辅堂里46号	75	0.00
范新玮	420102620419***	房改办	75	0.00
刘腊英	420103550117***	武汉江汉区民意一路11-16号	75	0.00
王落义	422428570103***	武汉市汉正街紫阳大楼二楼104号	75	0.00
辛海波	420102650430***	武汉市汉阳洲头长航新村66号	75	0.00
孙闽亚	420102560406***	武汉市	75	0.00
胡艳玲	420102750821***	武汉市江岸区惠济二路三号	75	0.00
张小晖	420111710603***	华中理工大学西一区20	75	0.00
雷闻	420106610803***	武昌珞瑜路33号	75	0.00
杨苏平	420103550505***	武汉江汉路公安局宿舍	75	0.00
朱国	420104741018***	汉口湖边坊740-902	75	0.00
戴友兰	420105610117***	汉阳区洲头街起重装卸队	75	0.00
谢枝泽	420102410511***	武汉财政学校	75	0.00
薛巧萍	420103520314***	汉口保成路6号楼1单元	75	0.00
周香	420104410922***	江汉区森寿里11号	75	0.00
熊菊容	420104461005***	汉口湖边坊740-902	75	0.00
刘玉姣	420103471018***	武汉市江岸区蔡家田小区30栋四单	75	0.00
田志云	420103540618***	汉口解放大道358#	75	0.00
孙海英	420106680727***	湖北武汉江南养路费征稽所	75	0.00
刘惠顺	420104510826***	武汉市桥口区自新巷2号	75	0.00
刘玉	420103570707***	武汉市第一医院保健科	75	0.00
杨秀梅	420104550810***	武汉市乔口区汉宜村32号	75	0.00
钟波	420104690310***	解放大道843号	75	0.00
李勇	420106670616***	湖北省电力局	75	0.00
严必亮	420102540424***	武汉市江岸区胜利街118号	75	0.00
杨军	420102581221***	武汉纺织工业贸易中心	75	0.00
李国华	420102210112***	保成路6号楼房产经营部	75	0.00
杨永红	420103561124***	江汉区大董家巷19号	75	0.00
王兰英	420102640506***	武汉市江岸区惠济二路三号	75	0.00
鲁筱秋	420103541017***	武汉市街道口16号	75	0.00
邱转运	420104490515***	武汉街道口16号	75	0.00
胡学应	422227611229***	武汉市财政局	75	0.00
夏金萍	420106570405***	武汉市70016信箱	75	0.00
郑树林	420102490923***	武汉东湖开发区管理办公室	75	0.00
黄昌雄	420103631204***	武汉东湖开发区管理办公室	75	0.00
阮宝华	420102530308***	武汉东湖开发区管理办公室	75	0.00
关师	420106621016***	省委对台办	75	0.00
熊琼	420105620319***	武汉市武昌水果湖东一路1-1号	75	0.00
付志刚	420103660109***	武汉市武珞路376号	75	0.00
梁晖	420102700309***	保成路6号楼3楼	75	0.00
魏爱俭	420102621231***	武汉市70016信箱	75	0.00

李燕燕	420102550510***	武汉市东湖开发区财政分局	75	0.00
杨志军	420102630206***	武汉东湖开发区管理办公室	75	0.00
陈荣兰	420104330713***	中山大道 144 号 5 楼 2 门	75	0.00
吴金生	420102520503***	武汉市江岸区模范新村 61-16-3 号	75	0.00
殷麓滨	420102551027***	武汉市江岸区兰陵路 7-1 号 1-1	75	0.00
林炎庭	420102300930***	江汉区得胜街 32 号	80	0.00
熊艺	420106620807***	武汉市汉口鄱阳街 67 号	80	0.00
罗维霞	420106350110***	武汉市汉口鄱阳街 67 号	80	0.00
邓志华	420103640122***	武汉市汉口鄱阳街 67 号	80	0.00
吴诗华	420102571013***	武汉市汉口鄱阳街 67 号	80	0.00
徐洪生	420102541215***	武汉市汉口鄱阳街 67 号	80	0.00
万磊	420104720513***	武汉市汉口鄱阳街 67 号	80	0.00
张燕明	420104640112***	台北路 188 号	80	0.00
万峻	420102690430***	武汉市汉口鄱阳街 67 号	80	0.00
诸荣生	420102421026***	武汉市江汉北路 8 号	80	0.00
张玲凤	420103371005***	武汉市武珞路 376 号	80	0.00
谭树海	420105570824***	汉阳区五里新村马沧湖路 15 号	80	0.00
肖必云	420102580515***	武汉市汉口洞庭街 2 号	80	0.00
李俊娟	420104550913***	武汉石油化工厂	80	0.00
章萍	420102610718***	武汉市江汉北路 8 号	80	0.00
彭武	420106701004***	武汉市江汉北路 8 号	80	0.00
付志强	420102670913***	武汉市汉口双洞正街 16 号	80	0.00
林文	420102690915***	武汉市江岸区兰陵路 7-3 号 6 楼	80	0.00
徐敦	420106651025***	武汉石油化工厂	80	0.00
张志辉	420106620613***	武汉市武昌区彭刘杨路 243 号	80	0.00
余峰	420103490918***	武汉市武昌明化街 85 号	80	0.00
王南下	420106491123***	武汉市武珞路 376 号	80	0.00
姜国艳	420106630314***	牧工商联合公司	80	0.00
王竹芬	420102510112***	双洞正街 16 号	80	0.00
张庆麟	420102440917***	双洞正街 16 号	80	0.00
李建刚	420103580917***	武汉市汉口洞庭街 2 号	80	0.00
陈翠萍	420102510620***	江岸解放大道 1129 号 6 楼	80	0.00
陈湘君	420102430615***	惠济 2 路市检察院宿舍 3 门 6 楼 1 号	80	0.00
翟玉勋	420103410105***	武汉石油化工厂	80	0.00
陶兰英	420105320420***	武汉市硅谷精细化工新技术研究所	81	0.00
金勇	420111690217***	武汉市汉口鄱阳街 67 号	87	0.00
刘玲玲	420102680720***	武汉市汉口鄱阳街 67 号	87	0.00
李光	420106551102***	武昌区读书院 23-4 号 5 楼 1 号	87	0.00
程墨	420111670415***	武汉市武昌桂元路 4 号	88	0.00
戴银秀	420106640801***	东湖路 63 号	88	0.00
郑赛希	420106331110***	武汉财政局	88	0.00
付莲启	42010619390729****	武汉市信托投资公司证券部	88	0.00
李琴玉	420106530216***	武汉市武昌区白沙洲八坦路 263 号	88	0.00
夏应华	420106391001***	武汉市邮电科学院	88	0.00

李复鸣	420105590831***	洪山区珞瑜路 95 号	88	0.00
黄卫云	420104640124***	武汉青年路 78 号	90	0.00
熊艺	420102640918***	洞庭街 2 号	90	0.00
宋治武	420103450205***	武汉市武珞路 376 号	93	0.00
孙皇明	420106470320***	江岸区沿江大道 119#, 430014	100	0.00
黄志芳	420103701009***	武汉江汉区高家台 17 号	100	0.00
刘忠元	420103501014***	江汉北路 119	100	0.00
马长华	420104561224***	桥口区幸乐一村 87 号	100	0.00
丁永立	420300710619***	鄂十堰市车城商场	100	0.00
吴德萍	420106560705***	武汉武昌张家湾 65 号 3-6 号	100	0.00
冯化	420104670715***	武汉东湖路 39#	100	0.00
王凯	420111760123***	湖北工学院 3-423 号	100	0.00
万超	420106721017***	武汉武昌滨湖村 173 号	100	0.00
封江玲	420106650226***	武汉市武昌区武铁村 93-4 号	100	0.00
舒桂凤	420106490215***	武汉武昌区洪山路 23 号	100	0.00
成邦文	420106461125***	东湖路 58 号	100	0.00
张鸿燕	420106711120***	武汉建设银行洪山支行	100	0.00
刘红联	420106671009***	武汉市武珞路 288 号	100	0.00
刘立红	420106680824***	武汉市武珞路 288 号	100	0.00
陶虹	420106620222***	武汉市武珞路 288 号	100	0.00
韩建华	420102580327***	江岸区光华路 9 号 4 栋 3 号	100	0.00
汪承龙	420106570605***	武昌区民主路 465 号	100	0.00
曾凡新	420111691221***	洪山区卓刀泉 62#	100	0.00
刘虹霞	420105551222***	武汉市	100	0.00
秦红霞	420106540203***	医药公司江南	100	0.00
肖汉珍	420106610905***	武汉市武昌区三道街 9 号-2	100	0.00
江福林	420106571019***	武汉市武昌区后补街 34 号	100	0.00
晏涛	420122741005***	武汉江汉区鄂家敦铁路新村 1 号	100	0.00
周杰	230103720829***	武汉 64311 信箱	100	0.00
李满金	420106440414***	关山 733 厂	100	0.00
肖素琴	420105430102***	武珞路 290 号	100	0.00
刘翠兰	420107680316***	青山任家路	100	0.00
余明兰	420106570913***	武昌区铁机路 22 号	100	0.00
周国侠	420122560314***	武昌县纸坊镇车站路 9-13 号	100	0.00
张桂姣	420107480915***	武汉市青山武东街四村 524 门 1 号	100	0.00
戴若愚	420103720104***	武汉青年大道水利路 322 号	100	0.00
吴学军	420623730201***	湖北省肿瘤医院	100	0.00
廖芳	420103410627***		100	0.00
王爱军	420112661113***		100	0.00
邹敏	420104690418***	武汉财政局	100	0.00
尹莉斌	420103530114***	江汉区清芬一路 16 号	100	0.00
周星	422423740812***	湖北省公安县毛家巷镇新豆村 5 组	100	0.00
张永仙	420106340213***	武汉市武昌小洪山地震研究所	100	0.00
高乐敏	420107620916***	武汉市青山区红卫路 50 街 20 门 1 号	100	0.00

姚振鹏	420105480826***	武汉市汉阳区段湖三巷 30 号	100	0.00
陈冬艳	420105551220***	武汉市汉阳区棉花街 74 号 5 楼 9 号	100	0.00
孙秀云	420102641208***	二七新二村 363+1-3	100	0.00
江晓玲	420103530219***	武汉市经济管理干部学院	100	0.00
王阳	420102730523***	武汉江岸渣左新村 10 号	100	0.00
雷宜生	420983580103***	湖北应山城关镇东正街 88 号	100	0.00
贺亚莉	420102541115***	武汉江岸区珞珈山街七号	100	0.00
陈尚策	420102370713***	江岸区下陈家湖新 41-2#	100	0.00
吴克新	420104521006***	古田路 36#	100	0.00
朱祯	420104720229***	解放大道 310-2	100	0.00
黄兆丰	420104610828***	武汉市桥口区生活一村武药宿舍 8	100	0.00
王文珍	420104400315***	武汉乔口区古田四路 43-12 号 3-1	100	0.00
任涛	420103510405***	武汉江汉自沿街 106-2-6-1	100	0.00
吕桂芳	420104430916***	武汉桥口区解放大道 302-97 号 4-2	100	0.00
罗玉萍	420104611103***	武汉武轻汽车厂游西平房 7 号	100	0.00
周庆钢	420103581101***	武汉江岸区友益街平安里 15 号	100	0.00
姜利平	420104571117***	武汉汉西北路 191 号 1-9	100	0.00
曾文	420106711216***	彭刘杨路 237	100	0.00
蒋强华	420106630118***	卫生部	100	0.00
王春玲	420106600321***	和平大道 782-4-20	100	0.00
张亚帆	420106671101***	十堰人行	100	0.00
郭春生	420106630127***	湖北省武汉市武昌 309 信箱器材处	100	0.00
郑清	420106590430***	武汉武昌四街巷 1 号 4-7 号	100	0.00
王艳芳	420300640629***	鄂十堰东风轮胎厂工程部	100	0.00
胡家明	420106500301***	武珞路 5 巷 133 号	100	0.00
黄勇	420106680219***	湖北武汉三特计算机技术有限公司	100	0.00
朱建斌	420106660604***	洪山区珞瑜路 95 号	100	0.00
孙志红	420102670521***	中南商业大楼鞋帽商场	100	0.00
姚志成	420106330116***	武汉市武昌区葛化街 27 号 1 楼 1 号	100	0.00
蒋珩	420104640402***	武汉房改委员会资金管理中心	100	0.00
曾志平	420619600210***	湖北荆门市热电厂电气分场	100	0.00
马瑞琳	420102701120***	万松园路 5 号	100	0.00
陈丽萍	420102630707***	江口黄陂街 92 号	100	0.00
王凤仙	420104540319***	武汉市解放大道 1099 号	100	0.00
胡乾江	420106520226***	武昌堤东街 3-5 号	100	0.00
李培	420104660803***	江汉区公安分局	100	0.00
瞿平	420104700713***	武汉桥口集贤一村 147 号	100	0.00
周荆	420105730910***	汉阳区墨水湖路 22	100	0.00
戴凤弟	420105541005***	汉阳区建港村 12 号 2 楼	100	0.00
张艳娥	420123671017***	前进一巷 67-5-1	100	0.00
刘春香	420103540311***	武汉市六百集团	100	0.00
王同新	420105500201***	汉阳区江南三村 208 号	100	0.00
陈艳红	440722710807***	珠海国投集体开户	100	0.00
张祖斌	420103700718***	武汉市江汉区和平街 58 号	100	0.00

王绍华	422228531025***	湖北汉川马口镇纺织路 16 号	100	0.00
曹贤臣	420104571106***	武汉武昌区石洞街五村 45-5	100	0.00
王立群	420104520122***	罗家墩 122#	100	0.00
许汉华	420102630708***	江岸区塘新村 154#	100	0.00
李才保	420105421115***	武汉汉阳区二桥桥东村五号 601 室	100	0.00
冯汉平	420102580805***	汉口军总医院	100	0.00
谭小莉	420104480717***	武汉江岸区袁家墩 103 号 4-2 号	100	0.00
彭咏华	420106651028***	武汉市江岸区黄家墩 701 号	100	0.00
吴学迅	420104720924***	又墩路 43 号	100	0.00
邹健	420104630624***	桥口区幸乐村 6-3-3	100	0.00
李佐民	420106711211***	武汉市一医院	100	0.00
张红羽	420106661005***	武昌区珞珈山梅园 3 舍 108 号	100	0.00
肖永萍	420103580305***	武汉证券交易中心	100	0.00
蔡为民	420103650506***	武汉江汉区唐家墩 7#	100	0.00
郭文渊	420103540904***	武昌铁路俱乐部	100	0.00
候危娜	420106570913***	武汉市武昌区后补街 36 号	100	0.00
张玲莉	420111650115***	洪山区左岭镇张家湾	100	0.00
万文辉	420103670704***	江汉区回龙巷 2 号	100	0.00
徐玲英	420107471024***	武车村 3 村	100	0.00
田昌华	420106640220***	武昌区武重四街 11-1-2	100	0.00
刘路明	420106531215***	武汉石油化工厂	100	0.00
钟小泉	420106641225***	武汉武昌武珞路旧巷 67-13-4-1	100	0.00
汤春想	420106480825***	武汉市武昌区张家湾 28 号 1 楼 2 号	100	0.00
付美古	420107420228***	武汉青山区红钢城 108 街	100	0.00
饶宇明	420106560405***	千家街 22 号	100	0.00
刘传亭	420106621118***	武汉市武昌何家垅工人村 4 号	100	0.00
游福生	420106631201***	武昌积玉桥工商银行	100	0.00
梁盈曲	440105570531***	广东省广州市前进路 21 号 201 房	100	0.00
李百玲	420106621106***	武汉市江汉区二盛巷 100 号	100	0.00
程程	420106681124***	武汉市武昌区武珞路七巷 22 号	100	0.00
杨芳	420111710308***	武测城镇建设学院	100	0.00
何毅柏	420111650813***	武汉市武昌卓刀泉路 31 号	100	0.00
高永元	420106570112***	武汉市洪山区省妇幼保健院	100	0.00
安进	420106740311***	武汉武昌安家湾 31 号	100	0.00
杨晓沧	420111711024***	武汉武昌武珞路 325 号	100	0.00
韩秀	420106630319***	武汉工业建筑学院	100	0.00
陈红魁	420103680414***	长轮总经办	100	0.00
张纪伟	420104700118***	解放一巷 31	100	0.00
翁玲	420102601212***	下滑后街 113 号	100	0.00
陈正祥	420104511022***	武汉市桥口区工农路 104 号	100	0.00
刘陆军	420106630815***	水果湖路 15-3 号	100	0.00
傅少琳	420106490105***	武汉武昌区八一路 3 号省外办宿舍	100	0.00
徐秀珍	420106510407***	武汉武昌中南三路 52-21-3-5	100	0.00
李谦	420106391203***	武汉武昌中南路 25 号	100	0.00

周波	420111691021***	武汉市洪山区珞喻路 100 号	100	0.00
杨福娥	420104560319***	__口区古田路 32-4 号 1 楼 1 号	100	0.00
涂九根	360103640729***	江西南昌站南巷 21 号 11 户	100	0.00
兰天波	420105630607***	武汉汉阳区琴断口街冯家畈 152 号	100	0.00
吴波	420104740403***	武汉市桥口崇仁下巷 7 号 4 楼 3 号	100	0.00
丁国华	420102561029***	武汉市江岸区胜利街 310-7 号 2-18	100	0.00
刘俊英	420103490423***	武汉江汉区航空路 220 号	100	0.00
杨全兵	420105700113***	武汉市汉阳建行	108	0.00
唐晓勤	420111681218***	武汉市第三中学	108	0.00
戴威夷	420106431005***	湖北省工商银行科技处	110	0.00
丁智敏	420102560401***	武汉市农行信息电脑信息中心	110	0.00
许武平	420106421018***	武汉市武昌珞瑜路 46 号	110	0.00
王凯	420106560205***	武汉市江汉北路 8 号	121	0.00
王红	420102631219***	天门墩	121	0.00
刘英	420103681011***	武汉市江汉北路 8 号	121	0.00
何军	420102701121***	武汉市江汉北路 8 号	121	0.00
付凯	420104690809***	武汉市江汉北路 8 号	121	0.00
谢俊明	420102650210***	武汉市江汉北路 8 号	121	0.00
魏宏贵	420102640123***	武汉市江汉北路 8 号	121	0.00
刘霄瓿	420104700510***	武汉市江汉北路 8 号	121	0.00
张驰	420106680131***	武汉市江汉北路 8 号	121	0.00
陈美英	420104380523***	武汉市江汉北路 8 号	121	0.00
李丽萍	420106630923***	武汉市江岸区三阳北路 15 号	121	0.00
肖怀芳	420104471209***	武汉市江汉北路 8 号	121	0.00
叶焕倬	420102680820***	武汉市江汉北路 8 号	121	0.00
邢志军	420102471019***	武汉市硅谷精细化工新技术研究所	121	0.00
韩芳	420102681028***	黄浦路 68 号	121	0.00
李曼莉	420111710816***	武汉市江汉北路 8 号	121	0.00
李琳	420106310625***	武昌区付家坡一路 12-2 号	125	0.00
周军	422226601205***	武汉市武珞路 376 号	125	0.00
黄刚	420106330715***	武汉市邮电科学院	133	0.00
姚强	420106620210***	武昌区张家湾 69 号	133	0.00
刘雷	420104610818***	宝丰二路 27-3 号 1 楼 1 号	140	0.00
徐秋武	420106551030***	洪山区珞瑜路 95 号	165	0.00
郭晓红	420106690515***	武汉市武珞路 288 号	167	0.00
袁燕	420106690202***	武汉市武珞路 288 号	167	0.00
严斌开	420106580124***	武汉市武珞路 288 号	167	0.00
叶军民	420106600513***	武汉市武珞路 288 号	167	0.00
吴刚	420106680413***	武汉市武珞路 288 号	167	0.00
孙璞	420106470511***	武汉市武珞路 288 号	167	0.00
奚琳英	420103291210***	江汉堤角村 10-1 号 5 楼 1 号	167	0.00
谢莹	420104701120***	武汉市武珞路 376 号	167	0.00
姚家贵	420106551014***	武汉市武汉公安分局	167	0.00
胡为榜	420104490810***	武汉市汉口洞庭街 2 号	190	0.00

唐肇彬	420102620111***	西马路 307 号	200	0.00
喻学珍	420102460924***	省经委企业技术发展中心	200	0.00
余泽民	420106650208***	武汉竹叶小区 13 栋	200	0.00
程嵘	420106711027***	武汉市蔡家田小区阳电里 6-2 号	200	0.00
项金洪	420103680527***	天门墩 16 号	200	0.00
董晋芳	420104651123***	医药公司新特药	200	0.00
陈跃群	420102590105***	武汉市江岸区北京路 12-2 号	200	0.00
朱宿连	420104700609***	桥口区勤工院 6#	200	0.00
刘万英	420106471020***	武汉水利电力大学	200	0.00
骆明玲	420106520603***	武昌武铁村 82 号	200	0.00
胡兴媛	420105470505***	武汉市人事厅财务科	200	0.00
柏纪刚	420106640202***	武汉武昌区洪侧路 21 号 4-7	200	0.00
孙志娟	420121701226***	武汉武昌中南路 18-3 号	200	0.00
候香芳	420106411103***	武昌	200	0.00
左星龙	420106570315***	杨园电力 10 栋 5-1	200	0.00
何庆桥	420107571015***	武昌洪山中区 50 门	200	0.00
毛在清	420121700329***	古田四路 31#	200	0.00
吴永年	420106461128***	武汉市中北路滨湖机械厂	200	0.00
杨汉华	420102630731***	武汉江岸区天寿巷 27 号	200	0.00
周艳红	420103640308***	武汉武昌丁字桥 101 号	200	0.00
胡或	420107750723***	武汉青山区红卫路 47-58-12 号	200	0.00
张克威	420982790630***	湖北安陆李畈镇纸坂村 5 组	200	0.00
周猷志	420106580201***	武汉武昌区鼓架坡 24 号	200	0.00
李上兰	420107371006***	武汉青山区钢花新村 116-128-11	200	0.00
漆鹏志	420107491129***	武汉市青山区红钢城 3 街 64 门 29 号	200	0.00
柯汉钢	420107651230***	青山区钢花新村 119-28-22 号	200	0.00
漆孟秋	420107440808***	武汉市信托投资公司	200	0.00
李隽	420106660928***	武昌区和平大道 673 号	200	0.00
魏欣	420107750726***	武汉青山区新沟桥 20 街 93 门 5 号	200	0.00
周爱凤	420107611203***	武汉钢花村 116-77-5	200	0.00
周桃英	420107390801***	武汉青山红钢城 11-22-5	200	0.00
任建钢	420107600307***	武汉市青山区红钢城 11-1-3	200	0.00
熊丽光	420107471130***	武汉市武钢矿业公司	200	0.00
田宁	420102510827***	台北一路 18 号	200	0.00
辛元琴	420104360220***	武胜路幸乐村	200	0.00
王英	420102710820***	武汉竹叶区二区 13 栋 3 单元三楼	200	0.00
汤福生	420106411011***	武昌后宰门 142 号	200	0.00
刘伟	420102681111***	常青花园建设指挥部	200	0.00
刘华一	420103461209***	武汉新华路马场角路 42 号 3-3	200	0.00
段功林	420103461216***	武汉新华路马场小路 57-6-4-3	200	0.00
费枫	420102290225***	武汉市武昌体育馆路 1 号	200	0.00
杨世琴	420102621126***	武汉市石油总公司百步亭油库	200	0.00
程忠	420106690208***	武汉武昌清风巷 49 号	200	0.00
谭卫	420102531026***	江岸区安静小区 13-1	200	0.00

李昕	420122700114***	鲁磨路 24	200	0.00
张明荣	420102600706***	解放公园路 48-14 门	200	0.00
单文燕	420111680608***	洪山狮子山特一号	200	0.00
梅山	420106680401***	武汉大学管理学院	200	0.00
邓寿明	430521690930***		200	0.00
廖华章	420106600623***	武大东三区	200	0.00
韩晨光	420106480120***	珞狮路 34 号	200	0.00
彭忆愉	420104610103***	武汉市桥口区长寿路 27 号	200	0.00
彭玉珍	420106560712***	武汉物资局宿舍	200	0.00
柯宏伟	420106720206***	武汉武昌区东湖村 76 号	200	0.00
柳云珍	420111451206***	武汉武昌珞狮路 36 号	200	0.00
胡运新	420106551109***	武汉市武昌区武珞村 100 号	200	0.00
王越	420105601125***	汉阳区建桥新村附 25 栋	200	0.00
杜桂英	420105300314***	武汉市汉阳区琴台路 41 号 3 楼	200	0.00
蔡秀丽	420102460614***	惠济路 1 号	200	0.00
余虎	420104700318***	汉阳区翠微路 17#	200	0.00
刘春红	420105690328***	武汉市汉阳区洗马长街 138 号 2 楼 4	200	0.00
邓池秀	420106381205***	武汉市武昌区中北路 14-1 号 1 楼 1 号	200	0.00
叶嵘	420100631030***	湖北武汉中山大道 377 号 1 号楼 2 楼	200	0.00
殷孝蓉	420104400530***	湖北省武汉市同济口腔科	200	0.00
代惠芳	420106631119***	武汉市汉阳区平田北村 5 号	200	0.00
肖志君	652801730906***	武汉江岸解放公园路 37 号	200	0.00
王利荣	420102610526***	武汉黄浦路长委综经办	200	0.00
游新桥	422425590828***	湖北省临利容城镇教育巷 18 号	200	0.00
邹玉珍	420102541008***	联合村 57#	200	0.00
孙黎明	420102681110***	黄石路安静村 33#	200	0.00
潘松	420112731030***	东啤集团股份有限公司	200	0.00
李慧贞	420103381220***	武汉汉阳郭茨口西村 5-123-2	200	0.00
熊贵元	420104660220***	省商业厅	200	0.00
施宏	320106680307***	长江规	200	0.00
秦志刚	420104690728***	解放大道 44#	200	0.00
徐建业	420104681029***	桥口区古田五路 5-3 号 2 楼 2 号	200	0.00
陈涛	420104670501***	工农路 104-4	200	0.00
龚汉林	420104701130***	武汉桥口区古田五路 17 号	200	0.00
张颖	420102580724***	武汉市铁塔厂技术科	200	0.00
宋利华	420104681220***	武汉市桥口区古田侧路 2-3 号	200	0.00
吴顺意	420104531126***	武汉市沿河大道 301 号 3-2	200	0.00
夏美珍	420103630823***	武汉江汉区华中里 49	200	0.00
杨念清	420104481027***	武汉宝丰二路 9#2-4-15	200	0.00
毛和汉	420104591216***	武汉汉西路 255 号	200	0.00
陈军	420104621029***	武汉乔口区建国路 280 号 4-4	200	0.00
张红琴	420104701215***	武汉青岛路二号	200	0.00
童年春	420104580209***	武汉市江岸区福忠里 11 号	200	0.00
黄淑英	420103640721***	洪益巷 19#	200	0.00

王美华	420106560413***	航空路 13-51 号 1 楼 1 号	200	0.00
徐有芬	420106581110***	和平大道 478	200	0.00
卢惠琴	420106590518***	武汉石油化工厂	200	0.00
刘玲	420106691129***	临江大道 7 号生物宿舍 8 号 1 楼 2 号	200	0.00
杨晋	420106530924***	武汉市武昌区武珞路 83-2 号	200	0.00
刘汉霞	420106530208***	武汉市武昌区长湖南村 4-2 号 2 楼 1	200	0.00
赵林	422622730709***	鄂十堰市茅箭区长春路 35 号	200	0.00
余玉萍	420106621109***	武汉第三机床厂工艺科	200	0.00
余宏亮	420106661005***	关山路 74-20 号	200	0.00
王瑞英	420106610221***	省汽车配件厂	200	0.00
巴玉玺	420111641001***	中南民院学生处	200	0.00
刘金城	420121490806***	汉阳县蔡甸镇工农路 4#	200	0.00
彭建平	420106650106***	武汉石油化工厂	200	0.00
付渝生	420106410819***	中南商业大楼财审部	200	0.00
刘明媛	420106621210***	中南商业大楼儿童商场	200	0.00
陶维泽	420106471229***	洪山区葛化路 63#2 楼	200	0.00
李坤超	420111700613***	武汉市武昌马应龙股份有限公司	200	0.00
夏铭闻	420102600821***	泰安里 3 号	200	0.00
王文仙	420103660208***	新华下路 65 号	200	0.00
曾兵	340102650617***	建行营业部	200	0.00
张建忠	420103341129***	武汉北湖路 9 号新 19 号 2-6-3	200	0.00
熊福长	420103301016***	花楼街 223 号	200	0.00
安志娟	420102481128***	解放公园路 38 号 11 栋 1 楼	200	0.00
王再玉	420102550723***	武汉市江岸区交易五巷 6 号	200	0.00
胡英儒	420104510420***	武汉利济北路 244-4-603 号	200	0.00
谈添	420106720326***	武汉武昌保安街 352-2	200	0.00
姚兰	420106630622***	武昌朝阳巷 38#	200	0.00
刘桂华	420102540906***	武汉市信访办	200	0.00
杨涛	420106641125***	武汉市武昌紫阳路 100 号-13 户	200	0.00
李强	420106640517***	武汉洪山黄家店 54-6	200	0.00
朱汉云	420102480316***	江岸区红艳村 186#	200	0.00
张强辉	440623720712***		200	0.00
刘襄玲	420104481224***	汉口解放大道 41#, 430035	200	0.00
刘凤娥	420104610723***	武汉市桥口区前进路	200	0.00
胡真珍	420102510805***	武汉单洞新村 4-3-3 号	200	0.00
王继明	420103490617***	武汉江汉维善里 24 号	200	0.00
张菊萍	420106651016***	武汉武昌和平大道 888 号 1 门 9 号	200	0.00
朱红兵	420104661002***	武汉桥口简易路 39-16 号	200	0.00
喻军	420102721112***	武汉支农村 66-607 号	200	0.00
廖艳	420106671109***	武汉证券交易中心	200	0.00
王红英	420105630306***	武汉市新华下路 271 号新 1-2-1	200	0.00
王昌文	420106680214***	市农委农场办	200	0.00
李美云	420102560116***	中原村 50-201	200	0.00
戴自勉	42010219590930***	武汉市江岸区永清路 35 号	200	0.00

刘桂卿	420102410119***	江岸区黄家墩 620 号	200	0.00
姜起宏	420102691212***		200	0.00
周小玲	422429630908***		200	0.00
符焯	420102701022***	武汉解放大道 1155 号长委航测中心	200	0.00
刘波	420106631023***	汉阳区汉甫路 9 号	200	0.00
王学超	420104651220***	韩家墩 147	200	0.00
杨军	420104700119***	湖北省武汉市武胜路荣华东村 15 号	200	0.00
栾燕翔	420103530531***	武汉江汉航空村 32-2 号	200	0.00
黄卫	420102680102***	江岸区工农兵路 83 号	200	0.00
蒋宗宏	422223701008***	武汉解放大道 32#	200	0.00
张荣娟	420107580103***	青山新沟桥 11-123-5	200	0.00
李玮萍	420107620104***	青山新沟桥 16 街 24 门 6 号	200	0.00
李柏成	420107401009***	青山区钢花东区 110-37-8#	200	0.00
汪丽琴	420107620805***	青山区红钢城 5 街 58 门 20 号	200	0.00
张思宇	420107660213***	青山区红钢城 7 街 54 门 8 号	200	0.00
冷先荣	420107610920***	红钢城 101 街 1 门 6 号	200	0.00
孙桂香	420107551207***	武汉青山红钢城 4 街 8 门	200	0.00
何永进	420106650305***	解放路 400#	200	0.00
任才明	420106521116***	中北路 30#	200	0.00
彭传玉	420103470212***	武汉市江汉区联保里 40 号	200	0.00
张京凤	420106630504***	武汉武昌保安街 81 号-2	200	0.00
陆涛	420106711117***	武汉武昌丁字桥 87 号-25-6	200	0.00
李军	420106720803***	武昌武珞路七巷 29 号 20 门 3 楼 5 号	200	0.00
蓝翔	420104630215***	江汉区新华下路 34 号	200	0.00
周显华	420106461107***	武汉市武昌区珞狮路 24 号-2-5-9	200	0.00
邢建平	420106540619***	武汉武昌梅苑小区 120 栋	200	0.00
欧阳平	420107630330***	青山冶金 1 0 8 街 8 9 门 5	200	0.00
刘敦良	420107380306***	武汉青山钢花 111 街 38 门 8 号	200	0.00
陈忠桥	420107590209***	青山区白玉山 1 街 52 门 26 号	200	0.00
占云祥	420106330809***	武汉石油化工厂	200	0.00
刘铭青	420107771119***	武汉市青山钢花村 110 街 59-12	200	0.00
刘春红	422728700212***	武汉武昌区临江大道 333 号	200	0.00
汪翠荣	422227731115***	武汉交通科技大学法商学院	200	0.00
彭晋渠	420106421206***	台北路口人	200	0.00
廖汉英	420102611023***	武汉市武昌区积玉桥汉安里 119 号	200	0.00
朱军	420106670919***	武昌区武车六村 33 号 7-14 号	200	0.00
董兴荣	420102560113***	张自忠路江岸大队 3	200	0.00
徐玉洁	420106730704***	武汉建造国际业务部	200	0.00
周仕杰	420700650923***	鄂州	200	0.00
张红	420102700209***	武汉中南商业大楼日用商场	200	0.00
尹燕华	420122691217***	武汉市武昌纸坊镇新街 57 号	200	0.00
李汉才	420102660805***	中南商业大楼服纺商场	200	0.00
罗莺	420106710205***	武汉武昌区中南二路 10 号	200	0.00
李林富	420111510907***	洪山区卓刀泉	200	0.00

夏茂	420111720427***	洪山区狮子山三村 1-4	200	0.00
李艳萍	420106600208***	湖北省妇幼保健院	200	0.00
张智英	420106631023***	武汉妇幼保健院	200	0.00
尹小英	420106600606***	武汉妇幼保健院	200	0.00
习长福	420106531004***	武汉洪山珞南街街道 016-5-8 号	200	0.00
史京春	420106620427***	武汉市洪山区关山街	200	0.00
吴静	420122731027***	湖北武昌县纸坊镇塘头巷 7 号	200	0.00
张玉珍	420102560825***	武汉江岸区二七路 167-1 号 6-1	200	0.00
徐海明	420400490526***	鄂荆沙市北京路 151 号	200	0.00
胡兰英	420112240911***	武汉东西湖柏泉连二五队	200	0.00
瞿丽霞	420102660208***	解放大道 561 号	200	0.00
赵云卿	420102340212***	航空路园林村 22#	200	0.00
闫保荣	420103640324***	万松园路 19 号	200	0.00
魏小珍	420103610416***	武汉市江汉前进一巷 125 号	200	0.00
何萍	420104600320***	武汉市桥口古田五路 6-3 号 2-2	200	0.00
彭汉珍	420104450218***	武汉紫油机厂宿舍 C 栋五楼 6 号	200	0.00
程荣慧	420106630617***	武汉武昌区青石桥 36-3-2 号	200	0.00
黄宏	420106671016***	武汉华中理工大学西一区 64 号 501	200	0.00
李荣皓	420104591104***	武汉桥口区制药厂	200	0.00
彭涛	420102690805***	市三职业中学	200	0.00
李运芬	420102361217***	武汉江岸区解放大道 781 号 3 楼 2 号	200	0.00
钱澄清	420102570108***	湖北武汉市汉口车站路 19 号	200	0.00
张明玉	422421290510***	武汉市武珞路 376 号	220	0.00
王文红	420106660707***	湖北武汉三特电脑通讯有限公司	233	0.00
钟小珍	420106621019***	武汉市江汉北路 8 号	240	0.00
陈怡	420104530820***	武汉市江汉北路 8 号	240	0.00
黄平	420106630825***	武汉市江汉北路 8 号	240	0.00
庞玉麟	420104621011***	珞瑜路 151#	240	0.00
李杨	420106551013***	湖北武汉三特索道有限公司	249	0.00
黄以民	420103580408***	武汉市江岸区八古墩 78 号	250	0.00
罗三斌	420102491023***	武汉市汉口黄光路 25 号	250	0.00
何翎	420102680823***	武汉市汉口鄱阳街 67 号	253	0.00
刘淑平	420111500418***	武汉石油化工厂	253	0.00
冯实侃	420106461025***	湖北省艺术学校	253	0.00
范道宠	420106630418***	湖北省科委	253	0.00
刘华才	420106560808***	武汉大学团委	253	0.00
陈庆辉	420106551119***	武汉大学校办	253	0.00
罗青华	420400610107***	武汉大学	253	0.00
何祥林	420106530920***	武汉大学党办	253	0.00
张军	422421631031***	武汉大学	253	0.00
熊冬英	420106461209***	武汉石油化工厂	253	0.00
李德英	420106480726***	武汉市邮电科学院	267	0.00
童芳	420106500219***	武汉市邮电科学院	267	0.00
李广平	420106410202***	武汉市邮电科学院	267	0.00

杨波	420106691030***	武汉市武珞路 288 号	267	0.00
胡宇兵	420106640401***	武汉市武珞路 288 号	267	0.00
邓清萍	420106520121***	工程机械厂	267	0.00
段永华	420106320608***	武汉工程机械厂	267	0.00
凌然	420106550223***	武汉市武昌公安分局	267	0.00
李述贞	420106440306***	邮电部武汉邮电科研院	267	0.00
李长城	420106660301***	武汉市汉口胜利街 2 号	267	0.00
顾网林	420105520520***	武汉市汉阳区财政局	267	0.00
李培	420102601018***	武汉花桥三区 12-2-102 号	300	0.00
顾轶群	420102451203***	为群三村 12-6-16	300	0.00
周锐	42010519741128****	武汉汉阳区建桥街陶家巷 5 号	300	0.00
李芙蓉	420104500811***	花桥小区 14 号	300	0.00
王万国	420106681006***	武汉武昌大东门新八栋甲门四楼 22	300	0.00
邢纪萍	420106501225***	省经委	300	0.00
黄为民	420106601123***	武铁村 4 7	300	0.00
田学海	420106460716***	武昌老车站路 30 号 2 栋 5 号	300	0.00
张新生	420106510305***	水果湖省委大院	300	0.00
胡权	420106680222***	水利电力大学	300	0.00
唐劲松	420106690101***	华工西二区 79-302	300	0.00
徐黎祥	420122710323***	丁字桥 79	300	0.00
郭江民	420106700702***	武汉水果湖南苑村 58 号	300	0.00
黄爱群	420106721007***	武汉武珞路 55 号	300	0.00
刘浩	420106660412***	岩土力学研究所	300	0.00
陆军	422201650430***	武汉市付家坡一路 23 号	300	0.00
戚军	420106680306***	武昌区葛化街 34#	300	0.00
涂望红	420111661207***	洪山区葛化街化工路 31#	300	0.00
祝朝盛	420123341003***	武汉黄陂县横山乡祝止湾	300	0.00
张黎明	420111641218***	武汉洪山区珞南街珞瑜村 82 号	300	0.00
王信强	420106650714***	武汉武昌三道街 162 号	300	0.00
汤瑞松	420106710301***	武汉市武昌区武珞路 114 号	300	0.00
陈风海	420107450822***	武汉市青山区冶金 105 街 67 门 10 号	300	0.00
张胜凯	420106690407***	武昌区羊峰村 49-26 号	300	0.00
胡斯刚	420106670108***	武汉青山区白玉山武钢二医院宿舍	300	0.00
鲁为桥	420104640616***	武汉桥口中山大道 198 号	300	0.00
刘荣	420103431113***	武汉解放大道 356-3 号	300	0.00
杨智敏	420104620927***	桥口区大火路 34 号	300	0.00
赵愚	420111610202***	珞狮路 14 号	300	0.00
黄银菊	420111531210***	洪山区鲁巷街 12 号	300	0.00
唐久芳	420106640104***	武汉武昌区武汉大学北三区	300	0.00
郑国蓉	420105430225***	武汉市汉阳区群建路 16 号 2 号 4 楼 1	300	0.00
王玉兰	420105500730***	武汉市汉阳区南城港 30 号	300	0.00
黄华胜	420102570430***	武汉市江岸区中山大道 1820 号	300	0.00
童小芳	420102471006***	武汉江岸区上海路 1-3 号 8 楼 4 号	300	0.00
余永高	420103700403***	关山路 74-20	300	0.00

刘威	420102680630***	江岸台北四村 16 号 6-1	300	0.00
马民权	420106311228***	湖北省民航局	300	0.00
蔡磊	420107651022***	一元路小学	300	0.00
吴岩	420104661103***	古田四路 43-11 号 2 楼 2 号	300	0.00
钟伟	430202661111***	古田五路 11	300	0.00
童丽群	420104480901***	武汉桥口区体仁巷 27 号	300	0.00
陈翔	420104690406***	武汉有机合成化工厂宿舍	300	0.00
杨郭松	420104480820***	武汉中山大道 170-4-7-1	300	0.00
李锋	420104720412***	武汉解放大道 339-21	300	0.00
林智伟	420106720923***	64291 信箱 10 分箱	300	0.00
林继北	420106590204***	武昌区中北路 119#	300	0.00
纪芳	420300630120***	鄂十堰东风轮胎厂财务部	300	0.00
王军霞	420300660907***	鄂十堰市交电家电公司	300	0.00
吴连生	420300491203***	鄂十堰市华生工贸集团公司	300	0.00
雷建华	420106611231***	武汉市中南化学试剂厂	300	0.00
徐心可	420106501128***	武汉锅炉厂宿舍 144-1 号	300	0.00
李华东	420103561018***		300	0.00
张阳	420106651007***	武昌长湖北村 1 号	300	0.00
张桂林	420106541024***	武昌区民主二路 80 号(430071)	300	0.00
李惠华	420106540208***	武汉市武昌区葛化街	300	0.00
李春梅	420105670405***	武汉市汉阳区常兴里 19 号	300	0.00
杨永香	420102450104***	武汉汉口江汉北路 8 号之一	300	0.00
俞莉芬	420102570517***	沈阳菜场 12#	300	0.00
宋利华	420102560911***	武汉汉口沿江大道 99 号	300	0.00
闫慧菊	420105541101***	汉阳区梅苑村 60#	300	0.00
何爱华	420103660908***	万松园横路 6-3#5-19	300	0.00
李若青	420105470704***	武汉市汉阳琴台村 40 号	300	0.00
陈正华	420103600311***	江汉区大蔡家巷 27 号	300	0.00
徐剑飞	420102620913***	汉口供电局	300	0.00
姜汉珍	420103730211***	武汉市六百集团	300	0.00
黄冬燕	420105691228***	武汉市六百集团	300	0.00
田建伟	412902750114***	河南邓州成郊乡黄庄村	300	0.00
吴俊成	420103600816***	武汉江汉区台北一路 2-4-3	300	0.00
邹祥瑞	420104490130***	武汉市江岸区三阳路 13 号 201 号	300	0.00
陈拓	420103490116***	武汉市安装公司	300	0.00
欧阳钢	420106670826***	武汉国有资产公司	300	0.00
蔡明清	420102690330***	武汉江岸胜利街 299-4 号	300	0.00
贾蕾	420104710511***	武汉解放大道 3398-25 号 4 楼 8 号	300	0.00
黄翔	420102620520***	武汉江岸区六合路 28 号	300	0.00
邵有利	420111600715***	武汉洪山区张家湾街四坦路堤后街	300	0.00
陈兰芬	420102301207***	永清路 22#长办宿舍	300	0.00
王新萍	420102530415***	工农兵路 83	300	0.00
李慧华	420102510923***	江岸区泰兴里 9#	300	0.00
杨珠	420102530327***	武汉江岸区解放公园路 40-5-304	300	0.00

朱德荣	420106490919***	汉口中山大道 453-7#	300	0.00
李岚	420103570116***	沿江大道 58#	300	0.00
陈汉娥	420103570308***	江汉路 107-9	300	0.00
周映敏	420105640112***	武汉桥口解放大道 725-8 号	300	0.00
李纪	420106710202***	武汉台北一路 38 号	300	0.00
程洁	420102650810***	江岸区解放公园路 63-1 号 1 楼 4 号	300	0.00
秦文炯	420107461013***	轮总青山船厂	300	0.00
陈发军	420107561224***	青山区红钢城 5-61-9	300	0.00
廖文选	420107641226***	青山区 15 街武钢设计院土建一室	300	0.00
缪仁辉	420106671113***	71004 信箱	300	0.00
李瑾	420106650519***	武汉市东湖路 39 号湖医大	300	0.00
张家明	420102371020***	武汉武昌东亭 2 路 3 号	300	0.00
吴锦	620102701011***	武珞路 243 号	300	0.00
纪辉	420106630331***	武汉锅炉厂锻热分厂	300	0.00
刘汉全	420106430424***	武汉石油化工厂	300	0.00
张承枫	420106570803***	武汉武昌区莲溪寺铁路职工学校	300	0.00
胡艳华	420106541220***	武汉付家坡 2 路 19 号 1 楼 2 号	300	0.00
余政	420106550111***	邮电部武汉通讯仪表厂	300	0.00
杨洁	410305570519***	红卫路 54-13-12	300	0.00
杨宝兰	420107421129***	武汉市青山区钢花新村 116-105-1	300	0.00
李淑敏	420106701204***	杨园纺器村 116-2-3	300	0.00
黄卫东	420106490601***	武昌区武珞路 114 号	300	0.00
张利	420104600731***	武汉市桥口区幸福一村 17 号 3 楼 10	300	0.00
彭杭英	420106350802***	武汉武昌区中南一路 61-11 号 3-5	300	0.00
艾敢平	422401731219***	武汉中南财经大学水电科	300	0.00
吴国光	420102360425***	天津 路泵站	300	0.00
万世	420103630303***	华中里 69 号	300	0.00
崔大鹏	420103410710***	江汉区友谊路 21	300	0.00
邱忠慧	420107591213***	武汉武昌区明伦街 83 号	300	0.00
李伟	420106630608***	市国营塑料一厂	300	0.00
张太明	420102550815***	解放大道 680 号	300	0.00
方应松	420102591123***	武汉市江岸区汇通南里 3 号	300	0.00
汪首池	420106620523***	武汉市工商银行分行	300	0.00
范志华	420400611006***	鄂荆沙市大赛巷 12 号	300	0.00
方凯	420103710208***	西马后街循礼村 35 号	300	0.00
杨昆惠	420103430320***	武汉第二职业高乡中学	300	0.00
罗功兵	420106640809***	武昌紫阳路 147 号	300	0.00
丁小萍	420106530529***	武昌区文昌门 10-11 号	300	0.00
王纪凤	420104501213***	武汉市解放大道 50 号	300	0.00
潘清华	420104620511***	江汉路 18 号	300	0.00
鄢巨平	420106630205***	江汉路 18 号	300	0.00
郝常岭	420102290719***	江岸区光华路 2-7 号	300	0.00
毛丽娟	420104691103***	湖北武汉	316	0.00
肖广琦	420106460318***	武汉市武珞路 376 号	330	0.00

冯雪芳	420103630522***	武汉市江汉北路 8 号	361	0.00
童益民	420102570218***	江岸二七侧路 1-11 号 3 楼	361	0.00
葛立群	420103621029***	武汉市江汉北路 8 号	361	0.00
程浩	420103680324***	武汉市硅谷精细化工新技术研究所	361	0.00
方厚健	420106440805***	武汉市东湖东路 4 号	367	0.00
石燕	420102580108***	武汉市职工医学院	375	0.00
高明杰	420102620821***	江岸区天津路 6 号	375	0.00
权禧	420106450825***	武汉市信托投资公司	375	0.00
余尚学	420102591110***	惠济路 41-8 号	375	0.00
杨捷	420102571212***	武汉市汉口洞庭街 2 号	380	0.00
李永芳	420103520331***	武汉市汉口洞庭街 2 号	380	0.00
王定前	420106490130***	武汉大学内部银行	380	0.00
罗平华	422421571203***	武汉大学	380	0.00
辛爱芳	420106330508***	武汉大学	380	0.00
张婷婷	420106651030***	武汉石油化工厂	380	0.00
朱南利	420103491211***	武汉市汉口洞庭街 2 号	380	0.00
钱婉珍	420102261031***	武汉市汉口洞庭街 2 号	380	0.00
闫新国	420102481027***	武汉市江汉北路 8 号	380	0.00
胡春芳	420106330214***	武汉石油化工厂	380	0.00
苏辉	420102571020***	三合街 70#	400	0.00
赵波	420106541115***		400	0.00
陈益洪	420102630508***	江汉路 10#	400	0.00
李军	420102550627***	解放大道 1628-3#1-2	400	0.00
张雪飞	420104760113***	武汉桥口区长堤街 876 号	400	0.00
程实	420106620102***		400	0.00
杨均青	420103550406***	武汉成教学学校机电系	400	0.00
吕健	420106521112***	武铁小洪山 33-5-8	400	0.00
文淑纯	420106361024***	武汉武昌区民主路 436-6-12	400	0.00
张爱玲	420106560610***	武汉武昌临江大道 205 号	400	0.00
王集先	420106630507***	省中医药研究院附属医院	400	0.00
李靖	420107690222***	青山区冶金 30 街 41 门 8 号	400	0.00
谢卫华	420107680910***	武汉青山区钢花新村 121-206-502	400	0.00
李铨	420106670306***	青山区新沟桥 11-33-6	400	0.00
朱冬梅	420107651219***	红钢城 16-16-10	400	0.00
陈述道	420107270722***	武汉市红钢城 7-54-11 号	400	0.00
宋强华	420106690627***	武汉汉口发展大道 28 号	400	0.00
李琳	420104691209***	武汉市江汉区江大路 24 号	400	0.00
肖飞	420104780222***	武汉桥口九如巷 3 号	400	0.00
刘良芬	420104611206***		400	0.00
郭远明	420104480207***	慈鲁巷 10 号	400	0.00
吴旭光	420106610508***	武昌区武侧宿舍 8 号	400	0.00
芦洁明	420106550425***	武汉工业大学机械系	400	0.00
肖士德	420105310228***	汉阳鹦鹉街 50	400	0.00
彭文祥	420106521031***	武汉武昌卓刀泉南路 12-1 号	400	0.00

熊欢喜	420105520608***	武汉市汉阳区永丰堤 10 号	400	0.00
耿芙蓉	420104650412***	武汉健民制药厂	400	0.00
马慈云	420105310130***	汉阳区凤凰岭 4 号 2 楼	400	0.00
刘尚坤	420105561023***	武汉汉阳五合村 30 号	400	0.00
刘泽文	420102620212***	长办水文局	400	0.00
沈宁伟	420104460115***	汉阳二桥玫瑰园东村 29-603	400	0.00
周启燕	420105490829***	武汉石油化工厂油码头	400	0.00
吴艳	420104730813***	武汉市农资公司	400	0.00
曾琼芝	420103470902***	武汉市江汉区航空村 31 号 3 楼 2 号	400	0.00
王治中	420102710628***	武汉江岸区南湖三村 35 号 2 楼 1 号	400	0.00
付祥	420102591106***	解放大道 733 号	400	0.00
柯传尊	420104530506***	同济医大	400	0.00
徐国强	120104661125***	知音西村 101 号	400	0.00
徐安频	420102580601***	武汉市江汉区万松小区	400	0.00
张俐	420104701117***	桥口区长堤街 377#	400	0.00
刘经智	420104371213***	武汉市第四中学语文组	400	0.00
吴俊	420103680703***	武汉复兴三村 47 号	400	0.00
王渊华	420106640718***	武汉古田路 3#	400	0.00
刘国庆	420104590913***	武汉桥口解放大道 358-1-5-3	400	0.00
童熙文	420122630328***	武昌金水闸省农科院果茶所	400	0.00
刘有鑫	420106550220***	中山路 519#	400	0.00
薛新华	420106450919***	武汉市武昌区中山路 580 号	400	0.00
胡信儒	420106570116***	武汉市武昌区体育街 28#	400	0.00
吴兰香	420103620105***	武汉市武昌首义新村 126 号 7 楼 2 号	400	0.00
朱红丹	420106630220***	武汉市张自忠路 2 号	400	0.00
刘晖	420300731121***	鄂十堰市隆达公司电脑分公司	400	0.00
顾正明	420106610324***	中南民族学院宿舍 1-1-401 室	400	0.00
钱顺保	420106390615***	中南路 20	400	0.00
陈宁	420106630104***	中南商业大楼儿童商场	400	0.00
刘清萍	420106631119***	中南商业大楼针棉商场	400	0.00
田世雄	420106630210***	中南商业大楼行政事务部	400	0.00
吴润珍	420106630927***	武昌区葛化街 43#2 楼	400	0.00
王冬云	420106531227***	武汉市武昌马应龙股份有限公司	400	0.00
黄健	420103640429***	武汉江汉路华中里 38#	400	0.00
黄松青	420103340925***	武昌街道口	400	0.00
周宏英	420106511124***	武汉市汉口解放大道 845 号	400	0.00
朱晓辉	420104570902***	汉口胜利街 2 号	400	0.00
廖雯	420102730405***	武汉花桥小区育才二村 9 栋	400	0.00
陈健	420102710120***	江岸区黄浦路 161 医院	400	0.00
文卫民	420104700224***	桥口区汉中路 91#	400	0.00
齐向党	420102580211***	江岸兴康里 9#	400	0.00
陈瑛	420103711102***	武汉江汉区青年路 13 号 2-8 号	400	0.00
刘方臣	422801290527***	武汉汉阳琴断口街七里一村 95 号	400	0.00
周畅	420106750604***	武汉沙湖街 262 号	400	0.00

付根生	420105431215***	武汉汉阳区月湖堤 97 号 3 楼	400	0.00
王新亮	420103601204***	武汉市江汉区大夹街 295 号	400	0.00
方厚祥	420103631024***	武汉紫行巷 11 号	400	0.00
黄铁钟	420103481105***	237587 江岸区江汉路 7 3 号	400	0.00
张致墉	420103421112***	武汉市万松园七巷 36-6	400	0.00
张巧莲	420106490827***	武汉汉阳二桥知音西村八栋 73 号	400	0.00
吴亚兰	420103611109***	武汉市六百集团	400	0.00
付国珍	420123660826***	武汉市六百集团	400	0.00
邓望珍	420103600224***	武汉市江汉区前进二路 41 号	400	0.00
邱复仙	420105621031***	武汉市汉阳区唯物村 23 号	400	0.00
雷太余	420103550218***	武汉江汉区联保里 5 号	400	0.00
杨勇	420106730613***	武汉武昌区学院路 9 号	400	0.00
袁琼	410827650102***	武汉六合路 6 号政府一栋	400	0.00
李汉莲	420102451114***	武汉汉口江汉路义平里 1 号	400	0.00
亢建桥	420106551110***	湖北大学二区 58-3 号	400	0.00
李昌胜	420102570203***	江岸胜利街 228-3 号	400	0.00
张信	420102621215***	建行武汉市分行	400	0.00
姚贤菊	420102410728***	武汉市江岸区长湖地一村 6 号 4 楼 7y	400	0.00
张建	420102660904***	长江水利委员计财局会计处	400	0.00
杨林	420104740813***	湖北武汉桥口区红英巷 21 号	400	0.00
周正雪	340122640215***	武汉市解放大道 911 号	400	0.00
吴筱燕	420104620527***	武汉武昌东亭路 22 号 2 楼 2 号	400	0.00
李厚裕	420106381007***	武昌区粮道街 138#	400	0.00
黄家俊	420104360603***	机床工业公司	400	0.00
周雷	420102630315***	武汉黄浦路分金前街附 45 号	400	0.00
梁述俊	420102551006***	武汉江岸区解放大道 711 号 3 楼 2 号	400	0.00
徐文鹰	420102690120***	农秆营业部	400	0.00
刘润佳	420105710308***	湖北省武汉市洪山区珞瑜路 192 号	400	0.00
廖利民	420103331007***	武汉江汉区沿江大道 24 号	400	0.00
蒋惠康	420107480820***	青山区红钢城 6-9-1 号	400	0.00
肖洪英	420106591220***	中科院水生生物研究所	400	0.00
余书芳	420106430826***	解放大道 843 号	400	0.00
袁伯清	420106391205***		400	0.00
黄志力	420106730202***	武珞路 164 号	400	0.00
潘汉	420107630701***	红钢城 18 街 47-22	400	0.00
邵光荣	420106600406***	水运村 65-3	400	0.00
肖萍	420102560419***	黄浦路永清街新胜村 114#	400	0.00
杨民安	420106521008***	武汉省纺织工业物质公司	400	0.00
杨厚芳	420106620323***	武汉武车三村 314-30	400	0.00
陆文	420106591216***	民意四路 136#	400	0.00
张慧芳	420111600731***	珞狮路 24-15-1-5	400	0.00
龚志梅	420106560204***	万松园路 18	400	0.00
董熊莲	420106640701***	武测	400	0.00
孙振亚	420111640710***	武工大	400	0.00

戴振芳	420106360428***	武汉市武昌区珞珈山三区 247 号	400	0.00
朱清文	420106510316***	武汉武昌街道口南路 10 号	400	0.00
柳贞英	420106580306***	武汉武昌区大东门四村 19-10 号	400	0.00
汪祥传	420106541109***	湖北妇幼保健院	400	0.00
刘仁刚	420106671019***	武汉武珞路 299 号营房科	400	0.00
谌炯	420106590313***	武汉武昌区上新河街 24-4 号	400	0.00
郑秀琴	420102480207***	武汉市江岸解放大道 733-4-5	400	0.00
蔡琼	420102700327***	武汉市江岸区大智路 28 号	400	0.00
陈继烈	420106661111***	武昌珞瑜路 1 5 1 号	400	0.00
黄巧莲	420103491212***	航空小路 5#	400	0.00
黄淑珍	420102590603***	武昌区东湖路 73#	400	0.00
王克旭	420103601210***	武汉江汉区前进四路 45 号	400	0.00
李博	420106710501***	武汉武昌区电力村 133-9 号	400	0.00
钱韬	420112680729***	汉正街 465 号 201	400	0.00
邓三香	420106450902***	武汉市邮电科学院	401	0.00
杨毅	420106570428***	武汉市邮电科学院	401	0.00
凡兴	420111510527***	武汉市邮电科学院	401	0.00
李华斌	420106520825***	武汉市邮电科学院	401	0.00
徐汉英	420106480829***	武汉市武珞路 376 号	450	0.00
匡红兵	420106550716***	洪山区珞瑜路 95 号	465	0.00
陈羲	420106700122***	武汉市江汉北路 8 号	480	0.00
徐傲齐	420106491224***	武汉市武昌彭刘杨路 241-10-17	500	0.00
胡桂梅	420106460830***	武汉石油化工厂	500	0.00
汪学芳	420105581119***		500	0.00
杨小玲	420103380116***		500	0.00
胡爱华	420102720422***	竹叶山村 3 栋	500	0.00
王世敬	420102390721***	江大东院 39 栋 404 室	500	0.00
吴业宏	420102600505***	三合街 4-7 号	500	0.00
刘绍钢	420102550302***	武汉市一建多种经营处	500	0.00
王跃初	420106621103***	湖北武汉青山区 23-31-2	500	0.00
雷腊桂	420103540128***	武汉汉一路 18-2 号	500	0.00
张顺珍	420102410914***		500	0.00
胡淑兰	420103521212***		500	0.00
包芳	420106751105***	武汉武昌区首义小区 51 号 8-1 室	500	0.00
赵小龙	620102660802***	广东珠海香洲区吉大电开发公司	500	0.00
刘强	420102760113***	武汉江汉路花桥街原生里 31 号	500	0.00
高元宁	420100541107***	江岸区友益街如寿里 37 号	500	0.00
荣巩	420102620410***	利北一村 45-403	500	0.00
吴正勇	420102700219***	江岸区上海路 3 附 3 号 5 楼 3 号	500	0.00
魏双娥	420700690619***	武汉市汉阳区建桥街南城巷 14 号	500	0.00
侯贤斌	420102460303***	武汉市江岸区交易二巷 15 号	500	0.00
张秀芳	420104540407***	沿河大道 300-5-2	500	0.00
常玲	420102490928***	洞庭街 85 号	500	0.00
陈义武	420102660124***	惠济路 53-27	500	0.00

邓吉娟	420102680521***	皮毛厂服务公司	500	0.00
李燕超	420104580627***	桥口区罗家墩 312-18 号 2 楼	500	0.00
吴秀春	420106651027***	武汉市汉口解放大道 845 号	500	0.00
张晖	420104690804***	湖北省对外经贸实业公司财务部	500	0.00
彭柔刚	420106740323***	武汉水利电力大学 118-24	500	0.00
于静	420106331120***	武重宿舍技校 8 栋 2-5-10	500	0.00
王久生	420106540525***	杨园铁四院组织部	500	0.00
杨世善	420106240317***	姚家岭	500	0.00
郭昌玲	110102640502***	湖北饭店	500	0.00
阮秋芳	420102421121***	大东门	500	0.00
袁中华	420106541020***	武汉武珞路 1-14 号	500	0.00
罗小芳	420106680613***	武汉武昌区水果湖南苑村 10-1-1 号	500	0.00
涂前望	420106361025***	民主二路 51-1 号	500	0.00
王冬英	420106631103***	309 信箱仪表室	500	0.00
周汉明	420102551204***	中南一路 45#	500	0.00
饶建春	420106640327***	武汉市武昌区中北路 189 号	500	0.00
肖春香	420111620119***	武昌区喻家山中国地质大学校医院	500	0.00
周家琦	420106560308***	中南电力设计院经济处	500	0.00
陈勇	420106680110***	武昌区岳家嘴 159-6	500	0.00
饶华	420103631010***	武汉市武珞路 376 号	500	0.00
黄汉顺	420102660530***	洪山区民院路 66-8-201	500	0.00
周谊东	420106540604***	武汉市汉口惠济路附 3 号	500	0.00
赵义琴	420106650110***	武昌区变电村 9-11 号	500	0.00
王大森	420106390114***	武汉市武昌小洪山东区 37 号	500	0.00
夏李琳	420103721010***	武汉汉口万松园小区 12 栋 3-1 号	500	0.00
李燕	420106701219***	武汉武昌区何家坡工人村 7-1-2	500	0.00
胡佐强	420106641124***	武昌区葛化正街	500	0.00
夏保亮	420111640101***	洪山区化工路 31#	500	0.00
龙继红	420202520110***	湖北黄石鄂黄路 40 号	500	0.00
方光澎	422301690109***	武汉武昌武珞路 97 号	500	0.00
黄智慧	420106580405***	建设村	500	0.00
丁学惠	420106661102***	武汉市武昌区中山路 171 号	500	0.00
陈才顺	420106421228***	武锅宿舍	500	0.00
吴斌	420622751016***	武汉水果湖横路 15-1	500	0.00
张林方	420202710115***	武汉葛化工业集团公司职工医院	500	0.00
钟泳炜	420107680313***	青山厂前街简易村 1-10	500	0.00
王度如	420107520427***	青山区 28 街一冶二公司二处	500	0.00
樊斌	420122690105***	青山区钢花新村 120-23-10 号	500	0.00
单莲珠	420107390712***	红卫路 50-51-3	500	0.00
高德芬	420107401118***	红卫路 50-39-7	500	0.00
李成枝	420106531114***	钢花村 119-71-14	500	0.00
周静文	420107680906***	青山区红卫路 46-31-6	500	0.00
陈晓霞	420107630510***	武汉市青山区钢花新村 118-73-8	500	0.00
钱玲华	420107481112***	武汉市青山区冶金 30 街 23 门 3 号	500	0.00

彭汉清	420107621025***	武汉钢花 118-33-6 号	500	0.00
陈波	420107630827***	武汉市青山区白玉山胜红村 3 门 3 号	500	0.00
曾文慧	420107631027***	武汉青山红卫路 41 街坊 50 门 5 号	500	0.00
万汉起	420107600116***	青山新沟桥 1 1 街 5 5 门	500	0.00
伍裕纳	420107410723***	武汉市武钢一医院	500	0.00
余杰	420107210616***	武汉石油化工厂聚丙烯车间	500	0.00
刘爱萍	420107510701***	武汉市青山新沟桥 14 街 66 门 7 号	500	0.00
李俊峰	420107640923***	武汉青山新沟桥 11-39-7	500	0.00
赵秋顺	420400571222***	阳罗电力公司	500	0.00
杨叶	420106671223***	紫阳路 268-75-5-7	500	0.00
李仁红	420104730114***	解放大道 216 号	500	0.00
黄俊华	422130700720***	武汉南方航空湖北公司	500	0.00
熊永源	420103510802***	黄孝北路 36 号 5-2 门 1-4	500	0.00
舒水山	420103560517***	建设大道 台北路口	500	0.00
夏天宝	420104440104***	桥口区宗关街宗关二巷 25 号	500	0.00
汪若清	420106410305***	航空路 38#	500	0.00
李国成	422228680618***	武汉市江汉区马场路 11	500	0.00
李可	420106411027***	航空路 15 号	500	0.00
蒋盛秀	420102541012***	桥口巷 17#	500	0.00
卢康浩	420105450228***	汉阳区杨家东湾 66 号 5 楼 3 号	500	0.00
蒋胜俊	420621500114***	解放大道 678 号	500	0.00
雷元清	422429640916***	潜江市广华寺江汉石油管理局党委	500	0.00
彭传松	420106510420***	武汉乔口区解放大道 310-1 号	500	0.00
许晖	420104680909***	武汉市桥口区解放大道 339-92 号	500	0.00
熊惠兰	420102461116***	武汉市后九万方三村 32-1 号 4-8	500	0.00
邱宏嘉	420111630803***	洪山区武工大 20-2-1	500	0.00
余祖国	420111540927***	洪山区珞狮路 6 号	500	0.00
张俊超	420106550425***	武大出版社	500	0.00
周胜华	420104540623***	中山大道 459 号三门四楼 3#	500	0.00
赵惠兰	420106540726***	华农图书馆	500	0.00
危文利	420106680312***	水利电力学院 116 栋 29#	500	0.00
陈光明	420106490810***	武汉汽车标准件厂	500	0.00
谷峰	420106670804***	长飞光纤公司	500	0.00
何汉桥	420106620125***	湖北电机厂	500	0.00
薛军	420111700714***	湖北武汉华工大东二区 111 号	500	0.00
孙鄂清	420104621112***	武汉市桥口区延寿巷	500	0.00
金培香	420111561022***	武汉物资局宿舍	500	0.00
艾元枝	420103481222***	武汉市第五十二中学教导处	500	0.00
张慧源	420106560206***	武汉市武昌区桂子山东区 203 号	500	0.00
崔会娟	420111610406***	武汉市洪山区邱家湾 50 号	500	0.00
丁祖芬	420104680709***	武汉中山大道 540 号	500	0.00
刘清萍	420103451226***	武汉大兴路中学	500	0.00
艾有胜	420106570308***	武汉市武昌区武珞路 27 号 4 楼 8 号	500	0.00
孔宪超	420105500117***	汉阳洗马长街 100 号	500	0.00

熊壮	420105710723***	汉阳区彭楼东街 17#1-9	500	0.00
刘俊茹	420105690921***	五医院	500	0.00
曾宪丽	420105560211***	武汉汉阳汉阳大道 292 号 3 楼 22 号	500	0.00
高翠兰	420105530427***	武汉市汉阳区群建路 24 号一楼	500	0.00
徐文革	420105670429***	武汉市汉阳唯物村 1 号 2 楼 4 号	500	0.00
郑斌	420104490113***	武汉市汉口义盛巷 7 号	500	0.00
张兰珍	420104610520***	武汉市桥口区庆水街 177 号 1 楼 1 号	500	0.00
蔡青山	420103681220***	汉口三阳北路 13#	500	0.00
赵鸿声	420102611102***	花\桥一村 11#	500	0.00
汤小池	420106520416***	汉阳大道 198 号	500	0.00
魏剑鸣	420102561008***	武汉江岸区罗家庄民航宿舍 8-3 号	500	0.00
贾明	420102610613***	保险公司宿舍	500	0.00
董志波	420105370724***	武汉汉阳区汉南路 31 号 5 楼 3 号	500	0.00
刘丽蓉	420105550922***	武汉市汉阳区琴台路 39 号 3 楼	500	0.00
王慧平	420102650924***	武汉丹水池街办事处	500	0.00
柳建青	420105731228***	武汉汉阳杨岭 8#	500	0.00
吕艳	420106650120***	武汉市第二中学	500	0.00
高前进	420105710930***	武汉汉阳县七里一村 66 号	500	0.00
杨慕仙	420105481015***	武汉汉阳大道 321 号	500	0.00
邬长明	420102370919***	武汉百步亭武汉铁塔厂	500	0.00
沈远方	420102390929***	武汉市汉正街 393 号西五楼	500	0.00
郭冬梅	420102481214***	武汉江岸湖边坊 155 号	500	0.00
吴清华	422224711104***	湖北应山杨赛镇双塘村中份湾	500	0.00
代么	422224621012***	湖北广水杨寨镇刘畈四组	500	0.00
张毓英	420104360811***	武汉乔口区中山大道 26-16 号 7 楼	500	0.00
向惠荣	420103661123***	财政局	500	0.00
田致成	420102580724***	江岸区新江岸一村 61 号	500	0.00
范志红	420106580126***	地大门诊部	500	0.00
胡胜利	420104530120***	桥口区汉宜路 10-5 号 5 楼 1 号	500	0.00
肖军	420102561207***	鄱阳街鄱阳新里 5 号	500	0.00
张咏	420112610406***	东西湖啤酒厂, 430047	500	0.00
栗晓红	420106661015***	蔡家田小区 27 栋	500	0.00
郑德华	420106650804***	武汉市武昌区武珞路 114 号	500	0.00
吴明	420104460228***	武汉货柜有限公司	500	0.00
丁军武	420102620109***	武汉市江汉区花楼街革新巷 103#	500	0.00
肖秀春	420104500309***	桥口区崔家墩 68 号	500	0.00
梁青	420103690717***	武汉民意四路 16 号	500	0.00
丁芬华	420102330628***	江岸区沿江大道 99-3 号十栋 2 号	500	0.00
彭建军	420104680815***	桥口区解放大道 214-14 号 4 楼 3 号	500	0.00
余跃荣	420104640220***	桥口新路 116 号	500	0.00
何立	420105720307***	武昌区珞珈山 87-89-6 号	500	0.00
刘沛	420104640719***	武汉市桥口区营房后街 15 号 5 楼 10	500	0.00
胡华明	420102511226***	武汉市江岸区兰陵路 7-2 号 6 楼 2 号	500	0.00
王佑清	420104520807***	武汉乔口区古田五路 17-8 号二楼 10	500	0.00

陈浩	420104740212***	武汉桥口工农路 104-4-3-1	500	0.00
陈勇	420104440522***	武汉乔口区古田四路 43-12 号 1 楼 2	500	0.00
姚子涓	420106620303***	武汉汉阳玫瑰园东村 63-1-1	500	0.00
洪艳	420106640417***	武汉台北路口	500	0.00
鲍麒	420106620211***	武昌中山路 4 5 0 号	500	0.00
赵淑清	420106570211***	首义路新村	500	0.00
刘武昌	420106481024***	复兴路 115-5 号	500	0.00
赵普安	420106351201***		500	0.00
陈品云	420500631229***		500	0.00
邵如九	420106330513***	武汉市铁四院科协	500	0.00
张亚黎	420106560613***	武昌区新华村 38 号-3 楼 2 号	500	0.00
郑全新	420106640510***	武汉市湖北省大学政治与行政学院	500	0.00
陈坤	420106630823***	鄂十堰市第二中学	500	0.00
答朝信	420106550510***	武汉武昌区花堤街 159 号	500	0.00
吴家珍	420106501205***	武汉市武昌区首义小区 33 栋	500	0.00
刘艳明	420106640825***	武汉瑜家湖西三区 7-203	500	0.00
周乐世	420106311207***	湖北日报社	500	0.00
段瑞	420102371210***	武汉市武昌车站公安处	500	0.00
覃万清	420103510308***		500	0.00
严美玉	420105641214***	中南商业大楼儿童商场	500	0.00
陶琴	420106640507***	中南商业大楼服纺商场	500	0.00
熊建新	420122611220***	武昌县石油公司(430200)	500	0.00
柏媛	420106500308***	武汉市武昌前进路 16 号	500	0.00
喻冬腊	420106591210***	武汉市武昌区武南一村 221 号	500	0.00
张素珍	420106500318***	武汉市武昌区葛化街	500	0.00
邱佑平	42010619630808****	武汉市武昌区葛化街 91#	500	0.00
李秀香	420106590329***	武汉市武昌区中北路 150 号	500	0.00
邹友云	420106570210***	中南商业大楼儿童商场	500	0.00
雷建国	420103591004***	武汉武昌付家坡福利单元四楼	500	0.00
任平	420123711019***	新华路长途客运站	500	0.00
王登兰	420103561116***		500	0.00
朱倩	420103660404***	武汉市建行宿舍	500	0.00
李庆堤	420102330604***	武汉市江汉区黄孝北路一栋 3 单元	500	0.00
邓宝英	420103590507***	江汉区厚生里 29 号	500	0.00
夏龙	420100601212***	桥口区集贤村 70#	500	0.00
胡德宇	420102441111***	泰宁里 9 号	500	0.00
崔德林	420104560619***	武汉市桥口区荣华东村 27 号	500	0.00
莫正之	420104500630***	武汉汉口胜利街 2 号	500	0.00
叶奇	411002661127***	武汉市桥口区古田路中学	500	0.00
胡东亮	420104730225***	武汉市常码头发展二村 2-2-5-5-2#	500	0.00
李剑华	420103411008***	武汉江汉燕马巷 20 号	500	0.00
丁为如	420102440317***	解放大道 788 号	500	0.00
邱振洋	420105560810***	红旗村 164 号	500	0.00
周国新	420106690419***	武昌下堤前街 5 号	500	0.00

罗远坦	420103461221***	江汉区万松园路 19-23 号 3 楼 17 号	500	0.00
金声华	420103470210***	江汉区油皮巷 14 号	500	0.00
吴富春	420106420303***	武昌解放路公安分局宿舍	500	0.00
雷晓丽	42010319600324****	武汉江汉区马场路 84-2 号 2-4 号	500	0.00
陆清顺	420103630519***	江汉区大兴路 36 号	500	0.00
周国红	420102680924***	武汉江汉区前进一路 233-8-2	500	0.00
王艳萍	420104720206***	武汉桥口营房前街 20 号	500	0.00
曾建国	360403621009***	武汉武昌南湖机场物业楼	500	0.00
陈义斌	422432760210***	武汉洪山路瑜路 100 号	500	0.00
陈友华	420106661028***	武汉武昌解放路 238 号	500	0.00
宋国庆	420103550726***	江汉区二盛 1 巷 2 号	500	0.00
潘文立	420103381113***	武汉江汉区华中里 42 号	500	0.00
李小兰	420104491228***	前进一巷 11 号	500	0.00
朱莲娣	420103510202***	侨联	500	0.00
朱达友	420103481017***	江汉区民主二街 54#	500	0.00
朱树莉	420107500418***	武汉市六百集团	500	0.00
李海东	420103521126***	江汉区小江家院 49 号 1 楼 2 号	500	0.00
陈桂菊	420103531105***	江汉区万松村 28 号 1 楼 2 号	500	0.00
刘丽萍	420105560213***	武汉江汉前进一巷 66-1-4-4 号	500	0.00
叶林	420103701224***	武汉市江汉区民生路方正里 17 号	500	0.00
肖荣军	420104611021***	武汉市古田二路 8-1 号 7 楼 1 号	500	0.00
刘剑廷	420103550317***	武汉江汉联保里 24 号	500	0.00
吴丛忠	420103650617***	武汉逢治街 149 号	500	0.00
镇宝文	420103591202***	武汉江汉区积庆里 58 号	500	0.00
朱少武	420102590801***	胜利街 310 号	500	0.00
徐岚	420102550807***	胜利街 287#	500	0.00
李晓慧	420102660127***	武汉三阳路 12 号	500	0.00
夏锡钧	420107360817***	武汉江大路 24-10-202 号	500	0.00
王宪斌	420104500620***	武汉乔口区罗家墩 122-46 号 5-2	500	0.00
朱菊萍	420106640120***	武汉市涂家沟 132 号	500	0.00
叶晓敏	420102630516***	解放公园	500	0.00
余德芳	420103570815***	武汉市江岸区山海关路 2 号	500	0.00
刘少芳	420105550318***	武汉交通科技大学	500	0.00
刘莉	420104650315***	一医院手术室	500	0.00
符帮贵	420104500130***	桥口区荣华西村 58-4-3	500	0.00
付汉英	420102591031***	解放公园路 48-18 号 2 楼	500	0.00
宋胜	420106700923***	武昌区民主路 250#	500	0.00
邱平	420104200125***	武汉桥口区荣华东村 15 号 1 门 4 楼	500	0.00
刘志国	420104630630***	武汉复兴村小区 3 栋 6-2 号	500	0.00
盛文杰	420103730120***	武汉江汉区沙坊巷 30 号	500	0.00
王宗斌	420102331101***	沿江大道 99-1	500	0.00
胡秋梅	420111641004***	武汉市武昌区新华 18 里 3 号	500	0.00
胡莉	420104660103***	武汉解放大道 911 号 5-3	500	0.00
宋汕	420106710715***	武汉台北路口	500	0.00

黄春丽	420102640316***	武汉电视台新闻部	500	0.00
金梦生	420104700228***	桥口区利济北路 244#	500	0.00
张毅	420105701204***	武汉市汉阳区汉阳大道 321 号	500	0.00
方慕韩	420107070129***	青山区红钢城 9 街 35 门 2 号	500	0.00
解正平	420106660826***	青山区白玉山街武钢七中	500	0.00
陶维良	420107511031***	青山区环厂西路 1-11 号武钢热轧厂	500	0.00
李玉琴	420104560107***	桥口区民意四路 51 号	500	0.00
李远铭	420104390921***	顺道街 95-6-4-7	500	0.00
王明鹏	420107640408***	武汉石油化工厂	500	0.00
马运华	420107470118***	武汉石油化工厂	500	0.00
王洪斌	420106641023***	武汉洪山区关山一路 24 号	500	0.00
鲁功	420106561115***	武昌东湖路 5 号	500	0.00
魏需雄	420106520421***	武昌中北路三街坊 15 号	500	0.00
刘平秀	420106630206***	东湖路 65 号	500	0.00
余凤琴	420106581005***	中华路新华村 13 栋	500	0.00
章胜水	420106260811***	武昌区沙湖村 164 号	500	0.00
梅美娇	420106361214***	武昌区沙湖村 164 号	500	0.00
杨康力	420106540305***	湖北省国防经济技术公司	500	0.00
魏峰	420103730728***	市农行营业部	500	0.00
刘承	420104630924***	武汉市武昌武珞路 243#	500	0.00
周金仙	420103480611***	武汉市江汉区永成里 13 号	500	0.00
谭峰	420107661130***	青山区红钢城 9-77-8	500	0.00
王婉兰	420107630922***	武汉青山区新沟桥街 20 街坊 72 门 4	500	0.00
李军	420107701203***	青山区工人村 14-23-111	500	0.00
杨雁玲	420106480821***	武汉纺机厂	500	0.00
胡世国	420106661002***	武汉青山区厂前街青王路 10 号	500	0.00
彭进	420106621230***	武汉武昌区武珞路 69-4 号	500	0.00
宋磷	422423720416***	湖北省公安县斗湖堤镇荆江大道 11	500	0.00
刘卫平	420102591106***	武汉市粮道街 186 号	500	0.00
齐劲杉	420106640622***	湖北大学	500	0.00
周建	420102600920***	江岸区黄石路 8 号	500	0.00
林涛	420102671008***	武汉空军雷达学院 36-7	500	0.00
刘汉友	420102550828***	洞庭巷 10	500	0.00
汪文	420106670908***	汉口三元里 76#3 单元 3 楼, 430014	500	0.00
陈文辉	420102690909***	江岸区滑坡后街 159#	500	0.00
任屹	420106730327***	武昌区东二路 17-4-8	500	0.00
刘洪涛	420106661010***	武南一村 271-6#	500	0.00
彭峰	420106750406***	武汉武昌蔡家嘴 27 号	500	0.00
陈立芳	420106510902***	武昌民主路 472#, 430071	500	0.00
李爱琳	420102610203***	武汉市江岸区一元路 9 号	500	0.00
舒中涛	420106671222***	武汉青年大道 285 号	500	0.00
舒翠华	420103490408***	武锅制氧分厂	500	0.00
严学文	420103501101***	武汉市老甫新村 15 号	500	0.00
肖爱琴	420103521104***	武汉解放大道 2-7-53 号	500	0.00

方华栋	420103401107***	武汉江汉循礼村 35 号	500	0.00
李捷	420102690203***	武汉市江岸区胜利街 210-1 号 5 楼 8#	500	0.00
王修才	420102501026***	武汉市鲇子湖 B 栋 801 号	500	0.00
徐翠娥	420102440407***	武汉黄浦路 9 号	500	0.00
孙全	420102550914***	武汉剧院村 8 号 403 号	500	0.00
林晨	420105740724***	武汉汉阳二桥干休所	500	0.00
胡俊	420104550831***	武汉桥口区航空路 13 号	500	0.00
张玲利	420104550312***	武汉市同济医科大学法医系	500	0.00
韩贤华	420106650416***	武汉市武珞路 376 号	500	0.00
刘春娥	420106500504***	武汉武昌水果湖桃山新村 9 号	500	0.00
何玮	420106710401***	湖北公安厅 11 栋 27 号	500	0.00
王平	420106400228***	东湖东路 3-8-502	500	0.00
马惠芝	420107610508***	湖北外贸学校外语教研室	500	0.00
张铭	110108721021***	武汉凯迪电力股份有限公司	500	0.00
李晓枝	420106541111***	武汉武昌区广福坊 34 号	500	0.00
朱林耀	420112621201***	汉正街存仁巷 8 号	500	0.00
金雅琴	420104410324***	解放大道 1063#	500	0.00
李素兰	420106640906***	珞狮路 14 号	500	0.00
伍立	420102440607***	武汉市财政局(430016)	500	0.00
秦幼华	420103600613***	江汉区友谊路 121 号 2 楼 2 号	500	0.00
应萍	420102580916***	百化批发公司眼镜批发站	500	0.00
叶群喜	420106591023***	武汉市中光通信公司	501	0.00
徐良萍	420106640107***	武汉市粮道街 3 号 2 楼	507	0.00
李惠芳	420106421017***	武汉大学校内	507	0.00
李莉	420106690328***	武昌珞瑜路 33 号	513	0.00
李红	420106590830***	武汉市武昌区白沙洲八坦路 263 号	533	0.00
谢玉珍	420106390219***	武汉市邮电科学院	534	0.00
柯明	420104690616***	武汉市武珞路 376 号	538	0.00
梁雯	420106640413***	武昌珞瑜路 33 号	538	0.00
夏成俊	420105660116***	市汉阳区平山前街 7 号	538	0.00
孟汉华	420103570208***	武汉市武珞路 376 号	550	0.00
刘仁峰	420102270223***	解放公园路 53-10 号	550	0.00
胡太平	420102450701***	解放公园路 57 号	550	0.00
金克华	422322510811***	湖北省加鱼市农行信托部	550	0.00
毛秀菊	420106550601***	洪山区珞瑜路 95 号	558	0.00
朱大星	420106540210***	武汉市交行武昌办事处	567	0.00
李建平	420103590417***	武汉市江汉区沙家巷 30 号	567	0.00
梅艳明	420103560520***	一元路三村 23 号	600	0.00
吴勇	420102421227***	武汉市江岸区台北路 134 号	600	0.00
郑毓书	420102290214***	大智路蛋厂 19#6-29	600	0.00
郭涛	420106730316***	武汉沿江大道 89 号三峡办	600	0.00
马德茂	420106430106***	武昌区和平大道 980-1 号 4 楼	600	0.00
熊新平	420106510718***	武汉市武昌区省计委宿舍 18-2 号	600	0.00
费涛	420106740204***	武汉航空路电业村 605-2-3-6	600	0.00

王惠琴	420104600525***	白玉山 1 街 52-26	600	0.00
江富荣	420107630130***	武汉市钢花 118-129-2 号	600	0.00
邓冰	420103641228***	武昌区三道街 6 号	600	0.00
余辉	420102700506***	江岸区湖边坊 733 号 801 室	600	0.00
张荷云	420104461008***	武汉汉口火车站公安九处宿舍	600	0.00
韩筱洪	420104610520***	武汉太平洋路 111#	600	0.00
童洁萍	422429691028***		600	0.00
卓琳	420106410723***	武昌区八一路 101#	600	0.00
李依	420103690803***	湖北省武汉市中山右巷 7 号	600	0.00
陈恒兵	420111721011***	武昌珞狮路 34 号	600	0.00
李晟	42010319690605****	武汉汉口保成路 6 号楼	600	0.00
徐文庆	420105690322***	武汉市汉阳唯物村 1 号 2 楼 4 号	600	0.00
贺勇	420105710721***	汉阳区建桥街拦江路 161 号	600	0.00
李爱荣	422201540715***	武汉市汉阳区二桥街知音东街 40 号	600	0.00
王锦云	420107471001***	武汉市青山区武东街 4 村 536-13 号	600	0.00
余建华	420104701023***	解放大道 44#	600	0.00
谢蕾	420105590819***	汉阳二桥东村 52 号	600	0.00
黄健秋	420104651014***	桥口古田四路 43-12-3-1	600	0.00
叶宏喜	420104620401***	武汉桥口区人民村 46 号	600	0.00
王洪山	42030219700204****	鄂十堰市老虎沟 25 号 2 栋 1 单元	600	0.00
陆文虎	420106380313***	湖北农垦局	600	0.00
吕菊屏	420106600710***	武汉武昌区解放路 284 号	600	0.00
彭涛	420106710714***	武汉武昌雄楚楼 62#	600	0.00
张勇	420106620507***	武汉武昌区彭刘杨路 239-22-2	600	0.00
曾金明	420106670716***	省建物资供应修理厂	600	0.00
屈申	420104581210***	武汉江汉区防空港 1 号	600	0.00
张建芬	420106520118***	武汉锅炉厂阀门分厂	600	0.00
梁桂英	420106321113***	武汉市武路路 376 号	600	0.00
郑良玉	420106500215***	武汉桥口区长堤街 370 号	600	0.00
叶智	420103630429***	武铁分局武昌建筑段人荣室	600	0.00
叶红宇	420106700227***	武昌区紫阳路 54#	600	0.00
叶红	420105561021***	武汉红旗村 164 号 2 楼	600	0.00
金家红	422801720207***	武汉汉阳区琴断口街七里一村 95 号	600	0.00
李刚	420103680514***	小营家四巷 7 号	600	0.00
余信运	420103520211***	武汉市六百集团	600	0.00
刘光明	420103590220***	江汉区后生里 31 号 4 楼 5 号	600	0.00
万仁汉	420103610410***	武汉江汉东民巷 64 号	600	0.00
张培元	420103580820***	武汉市江汉区二盛巷 55 号 3 楼 3 号	600	0.00
肖屹斌	420102670715***	武汉市江岸区中山大道 1442 号	600	0.00
凌桂芬	420104320812***	汉中路 91	600	0.00
陆巍	420106661206***	惠济路 38 号	600	0.00
李福荣	420102390104***	开水工岸区育才二村 5 栋 18 号	600	0.00
肖屹青	420102681219***	武汉市中山大道 1442-1 号 5 楼 3 号	600	0.00
欧阳美	420102481123***	长委会水文局科二室	600	0.00

邓惠华	420102400615***	江岸区解放公园路 38 院 16 栋 202	600	0.00
胡建东	420102280617***	长办科技处	600	0.00
韩宝珍	420102610711***	武汉汉口唐家墩路 1 号	600	0.00
章家玲	420103380919***	武汉江汉大兴路 79 号	600	0.00
黄万国	420107641105***	青山区 46 街 39 门 18 号	600	0.00
杨少林	420107590504***	武汉市青山区冶金 104 街 1 门 24 号	600	0.00
杭纯洁	420106520618***	中北路 21 号	600	0.00
涂军	420111751114***	武汉市武昌东湖路 3 号	600	0.00
李杏芝	422427460220***	湖北仙桃沔城回族镇建材厂	600	0.00
杨方贵	420107501214***	武汉石油化工厂	600	0.00
朱荣	420106640220***	武昌区杨园街电汛村 49 号	600	0.00
杨浬	420103750122***	楚宝前街 37	600	0.00
吕丽君	420102651020***	胜利街 194	600	0.00
刘静芬	420106261209***	武昌南 宝路 36-301 号	600	0.00
雷学勤	420111451128***	卓刀泉 22 号 16	600	0.00
汪金泉	420111460806***	武汉市洪山区洪路村 41-2 号	600	0.00
周家芳	420105411021***	武汉汉阳知音路 1#	600	0.00
徐育	420106710430***	武汉珞狮路 6#	600	0.00
柴文圻	420104551111***	武昌珞瑜路 95 号	600	0.00
兰鸿波	420106631101***	解放大道 334 号	600	0.00
范志伟	420106400224***	武汉市东湖新技术开发区税务分局	601	0.00
董思群	420106661006***	武汉市洪山税务局第二检查所	601	0.00
马正华	420106550821***	武昌区起义街 60-1 号	601	0.00
谢从彬	420106650110***	中国人民银行武汉市分行	601	0.00
艾瑾	420106641123***	市税务武昌分局	601	0.00
何坚	420111651005***	付家坡梅苑小区 308 栋	601	0.00
刘春梅	420102630128***	湖北省电力中调所	625	0.00
朱文生	420104681003***	武汉乔口区皮子街 141 号	625	0.00
徐峰	420106690608***	武汉市武珞路 376 号	625	0.00
张卫	420500630630***	武汉市汉口洞庭街 2 号	633	0.00
吴丽	420106620420***	武汉大学	633	0.00
涂仁福	420103610729***	江汉区民主 1 街	633	0.00
李仁祥	420103620204***	江汉区沿河大道 28 号	633	0.00
李仁国	420103640413***	江汉区沿河大道 27 号	633	0.00
鲁小俊	420102710502***	武汉市江岸区松柏里 10 号-5-3 号	633	0.00
胡昌惠	420106530801***	武汉市汉口洞庭街 2 号	633	0.00
张泽亮	420103340405***	武汉六角亭正街特 2 号附 4 号	633	0.00
霍鹏远	420103570711***	武汉市汉口洞庭街 2 号	660	0.00
陈锡巧	420105320127***	湖北武昌区白沙洲八坦路 263 号	667	0.00
危友元	420106370712***	武汉市邮电科学院	667	0.00
彭士玉	420106441111***	武昌区南望村	667	0.00
范京平	420106540207***	武汉市邮电科学院	667	0.00
王淑斌	420106421127***	武汉市邮电科学院	667	0.00
朱锦海	420106521220***	武汉市邮电科学院	667	0.00

周科	420106420326***	武汉市邮电科学院	667	0.00
梅亚东	420106630818***	武汉市武珞路 376 号	667	0.00
梅元斌	420106620702***	武汉工程机械厂	667	0.00
魏周祥	420106431210***	武汉市邮电科学院	667	0.00
郑崇顺	420106451022***	武昌区南望村	667	0.00
曹熙荣	420104540626***	武汉桥口区解放大道 320-5 号	700	0.00
崔长柱	420102380210***	武汉汉口台北二村 57 号	700	0.00
肖应华	420102620904***	江岸区新江岸村 1 号 3 楼	700	0.00
黄崇勋	422421540207***	汉口新天门墩 5 号	700	0.00
柳非	420106690604***	武汉武昌区高家湾 122 号 1 楼 2 号	700	0.00
付知明	420104721227***		700	0.00
曾红胜	420104560726***	武汉桥口崇仁下巷 15 号	700	0.00
刘世发	420106380516***	武汉武昌民主路 455-18 号	700	0.00
刁风	420106640212***	武昌区珞瑜山 87-8822 号	700	0.00
金浩	420106621130***	武昌区荆南街 48#3 楼	700	0.00
戚玲	420111700131***	武昌区葛化街 34#	700	0.00
秦友华	320311640929***	武汉煤炭研究院总运处线路组	700	0.00
高国英	420107571005***	青山 117-75-11	700	0.00
田贵福	420107601227***	武汉石油化工厂计量	700	0.00
朱克燕	420107550320***	红钢城 2 街 2 号	700	0.00
杨娣	420103690723***	武汉市江汉区前进二路大兴巷 20 号	700	0.00
姜武田	420106721024***	武汉首义新村 215 号	700	0.00
杨华	420106711031***	武汉武昌区南苑村 30-4 号	700	0.00
田金华	420106460801***	武汉市中南路 50-8-6-9	700	0.00
胡巧云	420105450711***	鹦鹉大道 37#3-3	700	0.00
王国华	420103551015***	武汉双虎涂料股份有限(集团)公司	700	0.00
元璞	420104590924***	武汉江岸丹水池百步亭	700	0.00
牛利民	420102591016***	黄浦路 254 号	700	0.00
李金荣	420102550511***	武汉江岸开明路 34-2-1	700	0.00
李鸣	420106630901***	保安街 5 号	700	0.00
祁荣	420102681027***	江岸区黄浦路 68-15 号	700	0.00
王红玉	420106630821***	汉口中山大道 1007 号	700	0.00
饶爱英	422201720720***	湖北孝昌卫店镇饶河村	700	0.00
杨民彦	420111711029***	湖北襄樊金环股份公司	700	0.00
汪家惠	420105640127***	中南商业大楼针棉商场	700	0.00
张重	420103710508***	三眼桥路 26-3-6-2	700	0.00
周新	420106410725***	武昌区葛化正街 18 号 4 楼 7 号	700	0.00
陈良银	420104310112***	桥口区宝庆六巷 13 号 3 楼 2 号	700	0.00
朱全生	420106621111***	武汉武昌民主路 24 号	700	0.00
周小亮	420106531019***	武昌区保望堤 107#	700	0.00
容海峰	420106700303***	武汉提东街八栋 2 号	700	0.00
卢福英	420103420616***	江汉区华中里 59 号	700	0.00
王玮	420105620529***	武汉汉阳区梅家巷 27 号	700	0.00
常伟	420102721109***	武汉胜利街 310 号	700	0.00

宋晓岚	320106660128***		700	0.00
李保粮	420102620318***	武汉市建行宿舍	700	0.00
李英	420104540730***	桥口区利济北路 134#	700	0.00
章俐	420103680511***	武汉市江汉区和平里 4 号	700	0.00
陈进	420107621015***	武汉市青山区 104-12-27	700	0.00
张艳群	420106351002***	武昌区北环路 56 号 5 楼	700	0.00
郑丰	420106610107***	武昌中南路 8-5 号	700	0.00
张吉新	420106620126***	民主路 359 号	700	0.00
刘炜	420107570513***	武汉市青山区冶金 23-70-11 号	700	0.00
方强生	420106551007***	武昌区武钢宿舍 17-1-1	700	0.00
葛跃玲	420106611128***	武汉市武昌区武珞路 299-7 号 3 楼	700	0.00
张小青	420102640210***	武汉市汉口洞庭街 2 号	760	0.00
胡桂萍	420106681205***	武汉市武珞路 288 号	767	0.00
郭鸿滨	422323491227***	武汉市武珞路 288 号	767	0.00
汪山珍	422225681230***		800	0.00
董益珍	422225690716***		800	0.00
陈广利	420103720601***	江汉区新华小路 41-3-1	800	0.00
朱丽云	420106531011***	武汉武昌水果湖北环路 2 号	800	0.00
严崇军	420111710602***	武汉武昌民主路 744 号	800	0.00
张建军	420106640728***	武昌区葛化 11#	800	0.00
祝春玉	420112680320***	武汉东西湖区养殖场马池九队	800	0.00
李振芳	422429711222***	武汉台北路 91 号华洋大厦 A 座	800	0.00
孙峻	420102691217***	武汉武珞路 288 号	800	0.00
李义虎	420106600904***	武汉武昌民主路 80 号	800	0.00
崔洁	420107611103***	湖北武汉青山区冶金街 31-57-30	800	0.00
胡莉	420107650416***	红钢城 8-115-8	800	0.00
孟庆虎	420106621006***	西马街派出所	800	0.00
芦佩	420102681030***	汉口解放大道 707 号	800	0.00
徐桂兰	420104471020***	青年路 45 号	800	0.00
邓育明	420103460921***	中南海鸥妇幼商场	800	0.00
刘守荣	420103231022***	新华路 287 号	800	0.00
余小红	420104621217***	桥口区宝丰一路 29#	800	0.00
付朝位	420106570306***	武汉市武昌区水果湖洪山侧路 59#	800	0.00
王岳青	420106290627***	武汉武昌区房山武汉汽车工业大学	800	0.00
贺旭峰	422429651025***	湖北省潜江市向阳设计院	800	0.00
刘平	420105560626***	英武大道 193	800	0.00
宋缩珍	420105690418***	武汉汉阳大道 12 号	800	0.00
王武广	420105630617***	武汉汉阳桥机厂宿舍 11 栋 5 门	800	0.00
韦兵	420105670401***	武汉市汉阳区五里一村 13 号 3 楼 6 号	800	0.00
彭艳珍	420103610504***	江汉区三元街 16-21 号 1 楼	800	0.00
李民	420104681005***	宝丰二路 172 号	800	0.00
郑哲群	420104520411***	武汉桥口区解放大道 302-5 号 1-9	800	0.00
舒玲	420104541220***	武汉安徽街 23-2-3-2	800	0.00
闻立国	420106380916***	华中理工大学西一区 24 号 501	800	0.00

周伟华	420106630401***	湖北省建材工业总公司	800	0.00
张庆东	420104491115***	桥口区古田四路 43#	800	0.00
蔡正顺	420105620124***	武汉汉阳区大庆街 8 号	800	0.00
王莉	420103681112***	江汉区商家台 75-1 号 3 楼 2 号	800	0.00
熊润香	420106570814***	武汉市武昌区东湖路 165-17 号	800	0.00
何耀强	420104480118***	武汉制氮厂	800	0.00
张剑平	420103490806***	向前三巷 13	800	0.00
吴绪惠	420103550102***	武汉市六百集团	800	0.00
陈翠珍	420105540116***	武汉市六百集团	800	0.00
姚萍	420102590315***	武汉汉口青岛路附 1 号	800	0.00
安子骏	420102270520***	武汉市光华路 1 号 7 栋 202 室	800	0.00
刘俊洁	420111741012***	武汉南方桦胎有限公司	800	0.00
杨桃信	420106550121***	武汉市武昌区四美塘 119 号	800	0.00
彭心安	420103461105***	沿河大道 33#	800	0.00
傅顺英	420106590719***	武汉石油化工厂	800	0.00
代小梅	420112560913***	湖北省武汉市果品冷库	800	0.00
王学宪	420107541116***	新沟桥 24-76-4	800	0.00
詹波	420106700825***	武汉市江汉区民生路 3 号	800	0.00
王正朋	420106441011***	武汉市姚家岭 231 号	800	0.00
魏林	420106601201***	武汉武昌区北环路 40 号 3 楼	800	0.00
梁昊	420107700514***	武汉青山红钢城 6 街 54 门 4 号	800	0.00
朱东升	420107560110***	红卫路 50-19	800	0.00
杨家芬	420107401130***	武汉任家路 50-62-14	800	0.00
郑国宏	420106640525***	武汉 64291 信箱 11 分箱	800	0.00
刘放洲	420106640302***	武汉市武昌东一路 20 号	800	0.00
丁彤	420102670603***	江岸区汇通路 12 号 6 楼 1 号	800	0.00
程敏	420106630915***	武汉武昌区中南路 14-32 号 2-1	800	0.00
刘国光	420102581221***	江岸区义祥里 14 号	800	0.00
王超英	420106530701***		800	0.00
张爱荣	420106550108***	武汉卓刀泉南路 4 号	800	0.00
金泽力	420102690828***	地产进出口公司	800	0.00
宋慧芳	420104701104***	武汉桥口区汉正街 561 号	800	0.00
杜艳玲	420104691224***	武汉邮电部武汉通信电源厂	800	0.00
刘建勤	420102571104***	汉口铁路医院	800	0.00
林靖	420103490429***	武汉市东湖开发区财政分局	801	0.00
熊道煌	420102320729***	武汉市东湖开发区财政分局	801	0.00
叶飞	420106620814***	解放大道 843 号	833	0.00
王卫	420102531011***	武汉市江汉北路 8 号	841	0.00
怡红	420102560419***	武汉市江汉北路 8 号	841	0.00
郑晓璞	420106510915***	深圳市福华路 1#深圳市中医院	880	0.00
刘启真	420107630519***	青山区黄家大湾	900	0.00
余碧坤	420106440229***	市委党校分校	900	0.00
李达开	420106380226***	武汉市体育馆路 1 号	900	0.00
牟登玲	420107460408***	青山区钢花村 116 街 63 门 4 号	900	0.00

赵国敏	420107650320***	武汉石油化工厂铁路	900	0.00
陈刚	420107691110***	武汉新沟桥 15-27-4	900	0.00
付莹泽	420619510324***	武汉市汉口鄱阳街 67 号	900	0.00
雷思源	420105620505***	国棉一厂 22 栋 17 号	900	0.00
周福秋	420104501114***	桥口区树德里 5 号	900	0.00
沈涛	420102680218***	桥口区存仁巷 13 号	900	0.00
赖琳钧	420104630226***	武汉竹叶山小区 6 栋 3 单元 801 号	900	0.00
苏朝晖	610402681125***	陕西咸阳市 4400 厂二总装电子枪	900	0.00
马长城	420106680820***	江口前进四路 160-1	900	0.00
朱惠兰	420106630706***	中南商业大楼鞋帽商场	900	0.00
余敦信	420102600127***	江岸区江通路 6 号 4 楼	900	0.00
刘书汉	420104460824***	武汉市青年路 28 号	900	0.00
高慧	420102700612***	武汉江岸区大智路 28-86 号	900	0.00
韦小英	420103500127***	电影发行放映公司宿舍	900	0.00
周红萍	420104690524***	桥口区解放大道 40-25 号 3 楼 2 号	900	0.00
肖惠娟	420103640519***	江汉区大兴路 69 号	900	0.00
易淑华	420106501212***	武昌区广埠屯 93-24 号 1 楼 1 号	900	0.00
刘名刚	420102590612***	武汉江汉四路三民小区 4 号楼	900	0.00
孟祥安	420102640611***	市产权交易中心	900	0.00
舒家汉	420102350830***	武汉汉南农场场部	900	0.00
詹爱云	420106410905***		900	0.00
汪大桥	420106571031***	武昌区中北路 150 号	900	0.00
章花萍	420106571026***		900	0.00
向建	420111530517***	武汉中南路七医院 9 栋三楼 5 号	900	0.00
陈逗清	420102710108***	武汉计划管理干部学院	900	0.00
曾南安	420106530327***	武汉市姚家岭 255 号	900	0.00
黎萍	420106541005***	中医药研究院附院	900	0.00
余新源	420106491103***	武汉市武昌中北路 1 街坊 12 号	900	0.00
蔡伟华	420107630909***	武汉市青山区武东街青化路 4-106	900	0.00
李莉	420107650711***	武汉青山区红钢城 2 街 43 门 11 号	900	0.00
王兵	420400690801***	沙市太岳路南机宿舍 2 栋 2-4-2	900	0.00
周漠海	420104540218***	武汉商场运输部	900	0.00
姚芳	420800700524***	武汉石油化工厂供电	900	0.00
邓红英	420104570605***		900	0.00
余永慧	420103481003***	新华小路 82 号	900	0.00
杨书伟	420121510422***	蔡甸蔡张路 2 号	900	0.00
胡西伟	420102560426***	果品公司冷储运部	900	0.00
张孝峰	310108391015***	上海杨浦区国宝路 277 弄 59 号 203 号	900	0.00
童国华	420106571026***	武汉市邮电科学院	934	0.00
李桂清	420105550920***	湖北武汉三特企业股份有限公司	1000	0.00
杜仙云	420103410710***	市中级法院	1000	0.00
安柏珍	420103451218***	武汉市江汉区天门墩路 10-5 号	1000	0.00
魏建斌	420102640116***		1000	0.00
吴先翠	420103350208***	武汉市江汉区解放大道 356-28 号	1000	0.00

王仲侠	420103510808***	武汉解放大道 170 号	1000	0.00
安桂花	420106551015***	武昌区山阳村 31 号	1000	0.00
王汉珍	420102561202***	武歌	1000	0.00
徐华军	420106571212***		1000	0.00
杨萍	420106641213***		1000	0.00
石汉斌	420102630302***	武汉市江岸区黄浦路 150 号 3 楼 5 号	1000	0.00
焦辉	422431700525***	建行武汉市分行	1000	0.00
李俊	422128741012***	建行武汉市分行	1000	0.00
魏春奇	422325730117***	建行武汉市分行	1000	0.00
黄秀英	522701730804***	建行武汉市分行	1000	0.00
程辉	420106560814***	建行武汉市分行, 430014	1000	0.00
肖道荣	420103450302***	武汉市中南建筑设计院	1000	0.00
周世剑	420103631225***	武汉三特公司	1000	0.00
陈环林	420103350930***	江汉区北湖宿舍 49-1	1000	0.00
符文哲	420102660807***	长办委员会	1000	0.00
彭易焕	420102640102***	蔡家田小区 46 栋 4-702	1000	0.00
朱汉英	420102641128***		1000	0.00
刘自强	420106660102***	武昌区下堤前街 25-2 号	1000	0.00
陈晓宇	420102420521***	新华下路 83 号	1000	0.00
徐粹芳	420104290907***	花桥小区 5 栋	1000	0.00
马林根	420103500727***	武汉胜利街 337 号	1000	0.00
朱明霞	420106630810***	江汉北路 8 号省五金进出口公司	1000	0.00
王路新	420106580913***	武珞路 405 号	1000	0.00
陈广胜	420103700127***	新华小路 41-3-1	1000	0.00
杜桂娥	420104580509***	武汉市石油总公司 (430022)	1000	0.00
刘秀云	420106380426***	武昌区紫阳路 234 附 6 号 7 楼 13 号	1000	0.00
彭汉荣	420103491028***	江汉区大兴一路 3 号	1000	0.00
谌琼	420103681121***	武汉江汉北路 8 号	1000	0.00
华跃进	420102590709***	江岸区黎黄陂路 53 号	1000	0.00
朱莉玲	420123670913***	分金街 121	1000	0.00
陈志臣	420102270402***	延昌里 3	1000	0.00
章宾	420102700216***	武汉市江岸台北路 116 号	1000	0.00
张继青	420102461016***	花桥育才一村 25 号	1000	0.00
杨正平	420103640501***	汉青年路 80	1000	0.00
陈明波	420104600820***	武汉桥口区中山大道 243 号	1000	0.00
高文波	420106640830***	武汉水电大学电力系	1000	0.00
鞠国梁	420106381029***	水果湖横路 7 号	1000	0.00
曾黎明	420106490513***	武汉水利电力大学教舍 43-4	1000	0.00
黄旭	420111730206***	武汉洪山民院宿舍	1000	0.00
尤树林	420500700715***	武汉华中师范大学北区 20 栋	1000	0.00
祁瑞琴	420104220721***	武汉桥口古田四路 28 号	1000	0.00
雷晓川	420106560816***	东湖路 3—1 2—1 楼 2 号	1000	0.00
资兆新	420106610518***	武汉电力仪表厂研究所	1000	0.00
李家新	519004670830***	武昌区各平大道 673 号	1000	0.00

王贵芳	420106331008***	郑铁武汉基建分处	1000	0.00
袁强	420103660502***	航空新村 17	1000	0.00
郑红	420221651031***	民主路 481	1000	0.00
罗吉春	420106480423***	湖北武汉三特办公机具公司	1000	0.00
李劲松	420106620910***	武汉武昌中北路岳家咀特 1 号	1000	0.00
钱枝庆	420106580904***	武汉重型机床厂	1000	0.00
周先所	420111710321***	洪山区花山镇	1000	0.00
罗菊英	420106331104***	武昌华中村 36	1000	0.00
汪必杨	420106551216***	武昌高家巷 5	1000	0.00
孙璞	420102690107***	江岸区工农兵路 125#	1000	0.00
熊孟斌	420106390210***	武汉武昌区得胜桥 29 号	1000	0.00
徐海星	420106580314***	武汉锅炉厂检查处	1000	0.00
张东	420102670902***	湖北胜建设银行, 430070	1000	0.00
曹国兴	420107391004***	青山红钢城 4 街 3 2 门 8 号	1000	0.00
熊银萍	420107550226***	青山区红钢城大药房	1000	0.00
李文华	420107510323***	钢花新村 116-60-2	1000	0.00
李娅	420107570528***	武汉市青山区 24-54-6	1000	0.00
周宏锦	320106481114***		1000	0.00
陈畏	422201360712***	湖北省孝感市花园镇车站巷 83 号	1000	0.00
赵开玉	42010719361126****	武汉青山区钢花新村 116 街	1000	0.00
肖翠莉	420106540328***	武汉武昌区幸福七里 2 号	1000	0.00
张小环	420105480326***	武汉市青山区钢花新村 71 门 18 号	1000	0.00
李克顺	420221660202***	武钢矿业公司计划处	1000	0.00
崔桦	420107700716***	武汉市青山区新沟桥 16 街 21 门 7 号	1000	0.00
高澜	422103750127***	湖北黄州八一路 5#	1000	0.00
杨景国	420106630727***	江岸区北京路 20 号	1000	0.00
刘华志	420102430910***	营房北村小区 16-2-3-1	1000	0.00
陈刚	420107741012***	青山区冶金大道 49 号	1000	0.00
金朝	420111710110***	武汉市解放大道 1087 号	1000	0.00
张继春	420103550503***	武汉市万松小区 33 栋 5 楼 5 号	1000	0.00
夏宝源	420102430416***	台北一路 178 号	1000	0.00
谢正波	420103700329***	江汉区江汉北路 207#	1000	0.00
黄继根	420102480415***	惠济一路 14#	1000	0.00
蔡薇	420103610716***	江汉区天门墩路 10-5 号 3 楼 1 号	1000	0.00
蔡玫	420103621229***	江汉区天门墩路 10-5 号 3 楼 1 号	1000	0.00
王海云	420103660721***	武汉汉口解放大道 788 号	1000	0.00
刘清华	420102520116***	武汉双虎涂料股份有限公司	1000	0.00
赵建	420102620806***	武汉市同兴里 20 号	1000	0.00
陈名则	420106500709***	和平大道 673 号	1000	0.00
章毅娟	420102611220***	新华下路 10#	1000	0.00
李轩	420104700528***	武商	1000	0.00
马国民	420102440614***	江岸区西马街新三巷 12 号 19-6	1000	0.00
郑延滨	420102640925***	江岸区京汉街 29-1#	1000	0.00
刘银山	420106640524***	徐家棚四美塘 102-3-4-13	1000	0.00

张君治	420102570718***	湖北武汉江岸区兰陵路 80 号	1000	0.00
潘伟	420106641006***	湖北武汉三特电脑通讯有限公司	1000	0.00
李凤春	420106580315***	武汉市武昌区喻家山 4-203 号	1000	0.00
涂招娣	420102471021***	武汉双虎涂料股份有限(集团)公司	1000	0.00
杨大庆	420102581119***	武汉市石油公司职工学校(430012)	1000	0.00
张家星	420102580626***	武汉市石油公司职工学校(430012)	1000	0.00
罗玉颖	422429630112***	潜江市广华寺江汉石油管理局企管	1000	0.00
王红艳	420102660309***	武汉解放大道 818 号 3 楼	1000	0.00
谢敏如	420102480504***	保成路义成东里 4#	1000	0.00
谢尚义	420103391001***	汉阳鹦鹉大道 384#	1000	0.00
刘家元	420106610104***	东湖路 27#	1000	0.00
刘卫	420106630429***	卓刀泉特一号 60 户 2 门 3 楼	1000	0.00
罗惠谦	420106550222***	武汉工学院电工教研室	1000	0.00
张忠华	420106480216***	武汉缝纫机厂	1000	0.00
郑眉	430104720114***	三阳北路 9 号	1000	0.00
高波	420106680728***	武汉测绘大学 20-1	1000	0.00
袁波	420106580716***	武汉工业大学	1000	0.00
朱汉润	420103550502***	民生路	1000	0.00
韩兴华	420106440120***	日用五金工业科 研所	1000	0.00
洪威雷	420106490706***	武昌区保集安五区 1-41	1000	0.00
郭喜珍	420103510414***	武汉市桥口区古田三路 15#	1000	0.00
魏焕芝	420104440316***	桥口区广福二巷 3 号 1 楼 1 号	1000	0.00
万仁春	420103590624***	江汉区大江家院 13 号 2 楼 2 号	1000	0.00
邓冬桂	420106551227***	武汉市武昌区珞珈山路 9-19 号	1000	0.00
徐炳炎	420103480904***	武汉市江汉区统一街 190 号	1000	0.00
楚凤文	420106571022***	武汉洪山珞狮路 34#	1000	0.00
邓军	420106490720***	武汉珞狮路 188 号	1000	0.00
李亨龙	420105621104***	当阳区英武大道 336 号	1000	0.00
杨玉清	420105550811***	堤正正 75 号	1000	0.00
陈光福	420105540710***	汉阳鹦鹉大道 82 号	1000	0.00
华建国	420105620713***	武汉一棉一织	1000	0.00
周玉聪	420103641030***	武汉市江岸区前进一路 242 号	1000	0.00
陈晓红	420105580706***	武汉市汉阳区翠微路 8 号 4 楼 3 号	1000	0.00
郑琼	420104631130***	武汉市汉阳区鹦鹉大道 215 号江汉	1000	0.00
杨萍珍	420105541121***	新华路 287 号	1000	0.00
潘华	420104690430***	武汉桥口区古田五路 13-6 号 4-1	1000	0.00
罗琳	420105630203***	武汉市汉阳七里一村 60 号	1000	0.00
方滔	420102630831***	武汉市江岸区三阳北路 15 楼	1000	0.00
钱新建	420106561004***	汉阳区琴台路 1 1 0 号	1000	0.00
张世才	420105500323***	汉阳区汉阳大道 183 号	1000	0.00
王小非	420105700620***	武汉市汉阳区琴台路 88 号	1000	0.00
潘小宇	420106640523***	汉阳晴川街 6#, 430050	1000	0.00
姚勇华	420105501004***	汉阳区五里一村 59 号 3 楼 9 号	1000	0.00
胡大友	420104411018***	武汉市桥口区大新码头 62 号	1000	0.00

高如胜	420105441210***	汉阳区自力新村 214 号 5 楼 9 号	1000	0.00
肖佳雯	420103570813***	江汉区三民街 82 号 4 楼 3 号	1000	0.00
张重阳	420104371012***	武汉汉阳区车站前路 54 号	1000	0.00
肖红兵	420104660126***	武汉市桥口古田二路辛家地 205 号	1000	0.00
孙汉荣	420104500720***	市物价局工价处	1000	0.00
周帮权	420103400315***	万松园 557 号	1000	0.00
王晓玲	420102640816***	江汉北路八号	1000	0.00
邓伟辉	420103690412***	江汉区园林村 22-803	1000	0.00
王国学	420104570909***	桥口区报厂	1000	0.00
杨杰	420106640215***	武汉石油化工厂	1000	0.00
吕弘	420103660531***	武汉江汉区民意 1 路 11 号	1000	0.00
张菊林	420104571116***		1000	0.00
李斌	420102661025***	江岸区丹水池百步亭 1 号	1000	0.00
杨建华	420101571126***	武汉汉南农场场部	1000	0.00
王秋云	420103450818***	武汉黄石路安静村 36 号 12 楼	1000	0.00
周昕	420102701102***	解放大道 843#	1000	0.00
张湘玲	420104320727***	解放大道 339-10 号	1000	0.00
钟镇豪	420102430806***	宝丰一路 99 号	1000	0.00
黄明忠	420104620727***	桥口区古田路 36 号	1000	0.00
刘佑仁	420104560316***	古田四路 43-10	1000	0.00
唐玲玲	420104610919***	桥口区利济北路 244-3#5 楼 2#	1000	0.00
周敬凡	420102330630***	武汉市江岸区罗家庄长航宿舍 18 号	1000	0.00
王荣	420103680709***	江汉区勤劳三街 1 号	1000	0.00
刘家麒	420107530615***	武汉汉口青年路复兴村 47 号	1000	0.00
杨国兴	420102560226***	武汉江岸区北京路 15 号	1000	0.00
许锋	420106681105***	鄂十堰市工商银行五堰支行	1000	0.00
高珍珠	420700570107***	武昌区复兴路 53#	1000	0.00
汤志铭	420106260412***	体育场宿舍 2-1	1000	0.00
钱自凤	420102531124***	新桥街 22 号	1000	0.00
邓军	420102680809***	江岸区惠济路 29-9 号	1000	0.00
梁冰	420106661014***	武昌区中南二路 13-64#	1000	0.00
陈松林	420103491217***	武汉市武昌马子湖 96 号	1000	0.00
杨琴	422601720114***	鄂十堰市东风轮胎厂引进办	1000	0.00
凌光平	420300620122***	鄂十堰市红十村 1 号	1000	0.00
张勇	420300710507***	鄂十堰市东汽铁路处张湾车站	1000	0.00
唐兴桥	420106560415***	武汉市武昌民主路 70 号	1000	0.00
李玉华	420106561028***	武汉武昌复兴路 109-1-5	1000	0.00
袁培煌	420106311116***	中南设计院 19-9 号	1000	0.00
潘昭骥	420102390717***	汉口车站路德 兴里 5 号	1000	0.00
邓惠萍	420106580127***	水生村 28#-4	1000	0.00
钱有奎	420106560514***	武锅人武部	1000	0.00
张曙云	420106590708***	武汉市武珞路 376 号	1000	0.00
柳榆文	420106451218***		1000	0.00
吴利萍	420106671218***	中南商业大楼科仪商场	1000	0.00

涂凤英	420103580708***	中南商业大楼食品部	1000	0.00
王菊萍	420106490918***	中南商业大楼食品部	1000	0.00
夏博	420106660104***	中南商业大楼日用商场	1000	0.00
罗敏	420106581106***	中南商业大楼日用商场	1000	0.00
郭信隆	420106490611***	武昌区民主二路 80 号 (430071)	1000	0.00
干钧	420106341124***	中南路 17 号	1000	0.00
殷亚红	420106671205***	武昌区涵三宫 6 号 4 楼 3 号	1000	0.00
马启天	420106380302***	武昌区武锅宿舍 126 号 1 楼 1 号	1000	0.00
李述忠	420103441025***	武汉崇仁路 183-1-2 号	1000	0.00
王斌	420103710813***	循礼村 17#	1000	0.00
胡月娥	420107490610***	武汉江岸区沿江大道 89 号	1000	0.00
蔡正厚	420105640503***	武汉江汉区长堤街 1170 号	1000	0.00
蔡正伟	420105571113***	武汉市汉阳区大庆街 8 号	1000	0.00
黄熔熔	420102590822***	江岸区同兴里 24#	1000	0.00
郭福林	420106421222***	武汉市鼓风机厂退休职工	1000	0.00
刘琼清	420102511008***	双洞正街 16 号	1000	0.00
翟艳红	420103700723***	武汉市江汉区台北路 200-7-4-8	1000	0.00
向萍	420102551224***	解放大道 845 号	1000	0.00
蒋敏华	420103640825***	江汉上取水楼 25-3 号	1000	0.00
周转昌	420121390219***	武汉汉阳县大集镇龙泉村 1 组	1000	0.00
吕新生	420100540222***	武汉江岸区沿江大道 91 号	1000	0.00
李盾	420106640423***	武汉钢铁公司一技工学校	1000	0.00
曾艳	420102741226***	武汉解放大道 1137#	1000	0.00
王敏	420104630514***	武汉黄石路汉港大厦 15 楼	1000	0.00
严林	420103620926***	汉港大厦 15 楼 D 座	1000	0.00
夏柏林	420106630801***	武昌紫阳路 2 号	1000	0.00
周敏	420103630903***	民主一街 165 号	1000	0.00
王东芬	420102371222***	红十字会	1000	0.00
张绪福	420103550430***	江汉区大夹街 26#	1000	0.00
伍玲	420104620914***	桥口区建一街 3-1#2-1	1000	0.00
李月明	420106391001***		1000	0.00
常明	420111290101***	武汉中材联合公司	1000	0.00
钱昌铎	420102280519***	武汉市江岸区首获路 8 号	1000	0.00
林秋菊	420123650909***	湖北黄陂天河镇韩庙大人桂家大湾	1000	0.00
余兵	420102700203***	武汉江岸胜利街 140 号	1000	0.00
曹天进	420106700221***	武汉提东街 11 栋 2 号	1000	0.00
戴惠民	420103290503***	江汉区解放大道 627 号 3 楼 6 号	1000	0.00
张安菊	420102580425***	解放公园路 28-9	1000	0.00
张秋英	420103470807***	江汉区自治街 77 号	1000	0.00
周贤华	420103580506***	武汉江汉区民意房管所	1000	0.00
朱正萍	420103701029***	江汉区前进二路 173 号	1000	0.00
胡方君	420104411116***	汉口汉正街 575#, 430031	1000	0.00
刘红	420103660919***	武汉市六百集团	1000	0.00
唐莉	420102730416***	江岸区泰宁里 9 号	1000	0.00

刘胜蔚	420103561127***	武汉市江汉区舞台大楼2号6楼3号	1000	0.00
王淑芳	420106670208***	武汉武昌洪山路一号九门	1000	0.00
袁时俊	420104370724***	武汉62中学教工宿舍	1000	0.00
王筱洁	420103720318***	武汉江汉解放大道342号	1000	0.00
易珊妹	420106690629***	武汉铁路中心医院	1000	0.00
范铁华	420102560817***	武汉江岸区汉口火车站内32号	1000	0.00
詹敏	420103630411***	武汉市江岸区吉庆街116号	1000	0.00
贺书贵	132234540813***	河北省平乡县常河镇村	1000	0.00
黎永强	420102630901***	武汉江岸区解放大道1302号	1000	0.00
吴燕	420102630117***	武汉胜利街310-13-4-2	1000	0.00
夏顺	420103730916***	武汉国有资产经营公司	1000	0.00
周斐	420102630813***	161中心医院	1000	0.00
毛柏发	420102341130***	长江水利委员会枢纽处	1000	0.00
王剑	420102740113***	为群二村117-19	1000	0.00
王开英	420103520404***	武汉市江汉区双龙街9号2楼11号	1000	0.00
徐刚	420102691216***	武汉劳动新一村3-22	1000	0.00
陈德芹	422228450115***	桥口复兴村19#	1000	0.00
崔德厚	420104440910***	武汉育英下巷13号	1000	0.00
潘爱华	420103480822***	武汉市江汉区前进里23号	1000	0.00
盛文斌	420103700920***	管道煤气公司调度室	1000	0.00
詹智民	420106690626***	湖北省汉川县沉湖镇福星街七号	1000	0.00
周志刚	420106671114***	武汉江汉区自治街1号	1000	0.00
芦汉生	420103560908***	武昌区武珞路	1000	0.00
张丽	420103750627***	汉口鄱阳街59号	1000	0.00
方国珍	420123631015***	武汉市电力开发公司	1000	0.00
陈鑫海	420103640903***	武汉勘测设计研究院	1000	0.00
罗爱华	420106520914***	武汉市万松小区18栋(430022)	1000	0.00
彭翠娥	420103540212***	武汉江岸区蔡家田特1号	1000	0.00
彭勇	420102671221***	武汉江岸区黄合村161号	1000	0.00
杨彬彬	420107600609***	红钢城24-37-14号	1000	0.00
邓英杰	420107540121***	青山区红卫路45-5-4	1000	0.00
姚雄	420107620620***	红钢城20-101-6	1000	0.00
范雪明	420106590412***	武汉石油化工厂	1000	0.00
陈长安	420107401225***	武汉石油化工厂	1000	0.00
张静	420107681208***	武汉石油化工厂	1000	0.00
张纯	420107681103***	武汉石油化工厂	1000	0.00
肖长久	420107610227***	武汉石化实业公司	1000	0.00
徐义勇	420106621115***	武汉石化实业公司	1000	0.00
李凯	420106670913***	华中电管局	1000	0.00
肖运喜	420106531129***	武昌区中北路21-6号3楼5忠	1000	0.00
贺东	420106601215***	水利电力大学宿舍198号-5号	1000	0.00
周运鹏	420106660316***	武汉武昌区荆南街14号	1000	0.00
兰新华	420106571023***	武汉市武昌区中北路150号	1000	0.00
戴碧玉	420106601014***	武汉武昌区东湖路3-5号3楼3	1000	0.00

夏雪辉	110108660130***	武汉美佳服装机械有限公司	1000	0.00
方军	420106700731***	武印二村 27#	1000	0.00
陈汉桥	420106621203***	武昌付家坡 11-3	1000	0.00
刘智	420106731015***	武昌临江大道 9	1000	0.00
鲁银芝	420106451103***	武昌平湖村 9 号	1000	0.00
芦隽	420106721123***	武汉煤炭工业部武汉设计研究院	1000	0.00
胡天义	420107331017***	红钢城 24-16-11	1000	0.00
鲁显景	430103640710***	宜昌市葛洲坝中南院宜昌分院	1000	0.00
蔡菊香	420107551106***	环厂西 路 1-11	1000	0.00
马力建	420106600218***	武汉水运村 5 栋 12 单元 2 号	1000	0.00
王文彦	420106540909***	武汉青山区建三路一冶三中	1000	0.00
张九红	420500690414***	省职工科技文化活动中心	1000	0.00
宋邦荣	420106520608***	武珞路 93 号	1000	0.00
江浩涵	420106650305***	武昌区彭刘杨路 241#	1000	0.00
郑莉	610402690319***	湖北荆沙自来水厂	1000	0.00
吴斌	230103710415***	武汉 紫阳路 268#	1000	0.00
邓均华	420105530306***	武汉汉阳汉阳大道 166 号 4 楼 3 号	1000	0.00
张霞	420106641012***	武汉武昌区千家街 4 号	1000	0.00
周来宝	420106540310***	武汉中南政法学院	1000	0.00
胡凯	420102550420***	武汉石化实业公司	1000	0.00
程崇运	420102540704***	汉口洞庭街 2 号	1000	0.00
胡重阳	420102491023***	武汉江岸区铭新街 83 号	1000	0.00
王宜昌	420102430824***	沿江大道 112	1000	0.00
孙峻	420104720612***	古四侧路 1-5 号 5 楼 1 号	1000	0.00
王国润	420102630611***	解放公园路 30#	1000	0.00
夏之渝	420102531115***	江岸区惠济一路 14#	1000	0.00
陈汛	420104540112***	桥口区汉正街 273#	1000	0.00
彭建明	420111670811***	冶金专科学校	1000	0.00
任翠峰	420102560406***	涂家岭三村 34-9	1000	0.00
李莉	420106610215***	7 医院肝病实验室	1000	0.00
饶翔	420106641219***	武汉武昌中南一路 47#	1000	0.00
袁为民	420106651128***	武昌八一路 19 号	1000	0.00
王礼劲	420103580821***	武汉市武昌区珞狮路 37 号	1000	0.00
黄东海	420111730719***	武汉洪山区卓刀泉南路 16-23 号	1000	0.00
刘应菊	420106530711***	武汉市洪山区洪珞村 60-7 号	1000	0.00
李家柱	420400671113***	沙市市第三人民医院	1000	0.00
傅卫东	420400690921***	沙隆达股份公司江汉制药厂分析室	1000	0.00
王浩如	420103541010***	武汉石油化工厂	1000	0.00
鲁纯	422322730424***	武汉武昌区学院路 11 号	1000	0.00
雷贤超	420104461028***	武汉油厂	1000	0.00
车燕芸	420106630523***	武汉武昌关山三村 50-102 号	1000	0.00
吴学梅	420104331221***	航空路 15-103	1000	0.00
沈毅	420106600304***	水果湖	1000	0.00
班东升	422801630115***	梨园村 1-3 附 6#	1000	0.00

王建明	420105610724***	武汉市梅家巷 112 号甲门	1000	0.00
黄荣华	420106520405***	武汉武昌区洪山路 19 号	1000	0.00
章锡明	420102620919***	武汉洪山区关山街鲁磨路 46-10-2	1000	0.00
刘莉娟	420105601030***	汉阳大道 297 号 4 楼	1000	0.00
胡晓军	420102620102***	汉口胜利街 310 号	1000	0.00
金国平	422428560915***	天门岳口镇沿河路 2 号	1000	0.00
韩桂香	420102560104***	江岸区洞庭街一楼 2 号	1000	0.00
林清	460200580106***	海南三亚巷门上村路	1000	0.00
霍连城	420102501231***	台北路 49#	1000	0.00
芦琼	42010519741211***	武汉市汉阳区杨家东湾 63 号	1000	0.00
崔可汉	420106390302***	武汉市邮电科学院	1001	0.00
丛亚伟	420106350801***	湖北省劳改局宿舍	1013	0.00
蔡承杨	420104431022***	武汉市湖北教育杂志社	1013	0.00
叶瑛	420106631029***	武汉市中南路 17 号	1033	0.00
冯晖	420107690418***	武汉市武珞路 376 号	1033	0.00
周英	420106550730***	武汉市利济北路 46-1 号	1033	0.00
张正秀	420106500804***	武汉建行武昌支行	1067	0.00
方原春	420103340422***	武汉市利济北路 46-1 号 4 楼 1 号	1067	0.00
高文娜	420106410821***	洪山区洪山侧路 16-8 号	1067	0.00
董远镇	420106360423***	武汉市武昌区白沙洲八坦路 263 号	1067	0.00
白敏	420102610615***	江岸区台北一村 105 号	1075	0.00
谢荣新	420103451222***	武汉东湖开发区管理办公室	1075	0.00
刘新春	420104480404***	江汉北路 4 号	1075	0.00
袁静娟	420103540215***	武汉市洪山交通大队	1075	0.00
谷丰兆	420103441029***	武汉市洪山交通大队	1075	0.00
陈方根	420106621001***	武汉市洪山交通大队	1075	0.00
魏承刚	420106650725***	湖北武汉江南养路费征稽所	1075	0.00
王传平	420102521103***	江岸区沿江大道 147 号	1075	0.00
肖红	420102410809***	湖北武汉武珞路 288 号	1100	0.00
朱利群	420102560202***	中山大道 1021 号	1100	0.00
龚冰	420106630909***	武昌区解放桥 3 号	1100	0.00
张宗富	420106390124***	武汉市武珞路 376 号	1100	0.00
曾清峰	420106710415***	武汉市武珞路 376 号	1100	0.00
杨业明	420106590221***	武汉市武珞路 376 号	1100	0.00
蔡光霞	420104680912***	桥口区大夹街 94#	1100	0.00
高向东	420104690603***	口区中山大道 371 号 (430030)	1100	0.00
肖筠	420105691105***	武汉市武珞路 288 号	1100	0.00
张莉	420104710311***	武汉武昌区滨湖村 43 号	1100	0.00
雷军	420107641001***	任家路省建一公司	1100	0.00
金忠民	420106540708***	武汉市武昌区中南路 15 号	1100	0.00
胡琴	420106650522***	武汉武昌渔光村 1 号	1100	0.00
刘念岚	420105690911***	汉阳区建桥新村 115#1 楼 1#	1100	0.00
刘爱真	420102530521***	汉岸区蔡锷路 21 号	1100	0.00
李元华	420121611104***	汉阳县石油公司 (430010)	1100	0.00

陈国鹏	420106551219***	武汉市洪山区卓刀泉路 31 号	1100	0.00
阮勤俐	420102580902***	武汉汉阳鹦鹉大道 87 号	1100	0.00
张新智	420106341015***	武汉市武珞路 376 号	1100	0.00
杨有录	420106310924***	武汉市汉口洞庭街 2 号	1100	0.00
李忠安	420104591230***	武汉桥口东风文件柜厂	1100	0.00
程琼瑗	420123360201***	台北路 33 号 5 楼 4 号	1100	0.00
沈红英	420103630217***	武汉单洞新村 5 号	1100	0.00
许善亭	420105550830***	武汉市汉阳区鹦鹉小道 9 号	1100	0.00
邬家琪	420102691222***	武汉市建筑设计院	1100	0.00
罗望庆	420104560309***	解放大道 843 号	1100	0.00
柳文伟	420106681127***	渔光村 19#	1100	0.00
谢思明	420103520309***	武汉六角亭正街特 2 号附 4 号	1100	0.00
祁涛	420106651018***	武昌区武珞路 299-11 号	1100	0.00
唐要军	420106650302***	武汉广洲军区总医院图书室	1100	0.00
高华燕	420104570124***	武汉利济路崇德里 5-4-4	1100	0.00
杨胜	420102720113***	蔡家田小区 30-1-4	1125	0.00
姚玉清	420106551014***	武汉市纺织局培训中心	1125	0.00
潘慧	420122720820***	武汉市武珞路 376 号	1125	0.00
刘蕴贞	420106350529***	武汉市邮电科学院	1125	0.00
刘瑞斌	420106491101***	湖北武汉武汉邮电学院	1125	0.00
郭十伟	420103620826***	武汉市汉口保成路 6 号楼	1125	0.00
洪庆友	420102471103***	武汉市机电设备公司	1125	0.00
况贤林	420105530509***	湖北武昌区白沙洲八坦路 263 号	1125	0.00
李忠	420111640710***	武汉东湖开发区管理办公室	1200	0.00
董伯华	422225661013***	建行武汉市分行	1200	0.00
余彬	420102621212***	汉阳区月湖新街 256 号	1200	0.00
陈文	420103680121***	武昌区栅栏 7#	1200	0.00
陈坤	420102611003***	北京路 15-3 号	1200	0.00
李和平	420106500818***	武汉大学南三区 13 栋	1200	0.00
董汉芬	420111541213***	武昌武珞村 19 号甲门 4 楼	1200	0.00
刘方平	310104680706***	武汉市武昌卓刀泉路 31 号化工部第	1200	0.00
鄢新武	420106510803***	武汉武昌东湖村 37 号	1200	0.00
张晓	420102640421***	江岸区车站路 19#	1200	0.00
尹幼	420124530518***	武汉市江岸区花桥二村交行宿舍	1200	0.00
唐坤毅	420103570712***	武汉汉阳二桥玫瑰园东村 80 号	1200	0.00
邱莲	420107650102***	青山区红钢城 16 街 22 门 11 号	1200	0.00
许登海	420102531208***	武汉市邮电科学院	1200	0.00
郑巧珊	420106460821***	武汉市东湖开发区税务局	1200	0.00
陈训毅	420106620813***	武汉市武昌区中南路 52 号	1200	0.00
安维礼	420104611031***	武汉市解放路 248 号	1200	0.00
彭小华	420106580110***	湖北省工商银行科技处	1200	0.00
蔡道振	610113631214***	西安雁塔区西影路 42 号	1200	0.00
汪传松	420123580915***	黄陂三里桥镇三里桥街 4#	1200	0.00
吴歆	420102400311***		1200	0.00

张年华	420103661227***	武汉市江汉区航空路 2#	1200	0.00
徐海鹰	420107721111***	武汉青山钢花村 117 街 21 门 7 号	1200	0.00
严贤强	420106540726***	武汉武珞路 268 号煤院	1200	0.00
郭黎明	422601710512***	武汉市江汉北路 4 号	1200	0.00
张恒	420106751208***	一路新村 35 号	1200	0.00
何志荣	420106390309***	武昌区洪珞村 26-3 号	1200	0.00
金春雄	420400560321***	沙市自动化所	1200	0.00
李齐君	420122710811***	武昌县纸坊镇	1200	0.00
高国安	420103321209***	万松园路 12-16-701	1200	0.00
刘伟	420104690223***	中山大道 376-3	1200	0.00
王荣槐	420106461026***		1200	0.00
刘昌贵	420106371212***	武汉市邮电科学院	1233	0.00
芦良勋	420102560809***	武汉市江岸区花桥二区 14#	1233	0.00
梁海明	420102380917***	保成路 6 号楼	1250	0.00
苏厚棣	420106410717***	武汉市武昌区沙湖咀 241-8 号 4 楼 13	1267	0.00
黄汉青	420106670712***	武汉国际经济贸易公司	1267	0.00
易军	420106640717***	武汉市汉口洞庭街 2 号	1267	0.00
马奇龙	420106521202***	武汉市武珞路 288 号	1267	0.00
王芳	420104660329***	桥口古田五路 13-1 号	1267	0.00
刘贤才	420106400421***	武汉市武昌区珞珈山三区 4-6 号	1267	0.00
李双鸣	420106580509***	武汉市武珞路 288 号	1267	0.00
顾康妮	420106541223***	武汉市建行洪山支行	1267	0.00
龙举	420106400302***	武汉市武珞路 288 号	1267	0.00
张万生	420111541124***	武汉市洪山税务分局第一检查所	1267	0.00
姚凯	420104670722***	民意新村 44 号	1267	0.00
甄巍	420104661001***	解放大道 85—1 号	1267	0.00
李婕	420103690507***	洪山区珞瑜路 95 号	1290	0.00
高燕	420106710128***	湖北武汉武珞路 325 号	1300	0.00
姚红兴	352627751110***	武汉青山红卫路和平大道 743 号	1300	0.00
谭福权	420106390810***	武昌区船校村 2-12#	1300	0.00
吴恒生	420104450201***	青年大道 106# 1-5	1300	0.00
柯有顺	420106610527***	东湖村 11 号	1300	0.00
蔡宏材	420106371203***	武汉汽车工业大学宿舍 18 栋中门	1300	0.00
田伟民	420104640708***	武汉中山大道 541 号	1300	0.00
肖国庆	420105561001***	武汉汉阳渣砖二巷 17#	1300	0.00
张岚	420103710918***	江汉区青年路 92 号	1300	0.00
万珍珍	420103740105***	武汉市江汉区金家墩 112 号	1300	0.00
严卫红	420104661113***	武汉桥口集贤一村 20 号 4 楼 2 号	1300	0.00
邹伟成	420105630807***	武汉市汉阳区玫瑰园西村 38 号 4 楼 2	1300	0.00
陈树英	420106540917***	武汉武昌区第二职业教育中心学校	1300	0.00
奚小弟	420106600508***	武汉市东湖开发区税务局	1300	0.00
胡文敏	420103620727***	武汉市江岸区山海关路 2 号	1300	0.00
陈秋燕	420102701008***	武汉市江岸区江大路 22-6 号	1300	0.00
张功金	420106360220***	武汉单洞新村 5 号	1300	0.00

郑扬	420103630907***	万松园路 19#	1300	0.00
黄建平	420102591019***	武汉江岸区解放公园路 49-30 号	1300	0.00
钟海梅	420106410307***	武汉武昌民主路房管所	1300	0.00
杨毅	420102350801***	武汉石油化工厂	1333	0.00
张勋武	420103510823***	武汉市中南一路 45 号	1333	0.00
吴淼	420106411008***	武汉市邮电科学院	1333	0.00
杨振忠	420106550131***	武昌区粮道街	1333	0.00
肖石山	420105500401***	英武大道特 1 号	1333	0.00
熊木海	420111410908***	武汉市中南一路 45 号	1333	0.00
赵三反	42010219520126****	武汉市中南一路 45 号	1333	0.00
任凤兰	420102540117***	武汉市汉口台北二村 7 号	1333	0.00
黄立	420106430816***	桥口崇仁路 163-1 号	1333	0.00
陈萍	420107631203***	青山区新沟桥 25 街 511-19 号	1333	0.00
张朝晖	420106640101***	武汉市湖北教育杂志社	1350	0.00
陈环环	420106451228***	武汉市邮电科学院	1367	0.00
曹丽萍	420106600614***	武汉水果湖东湖路村 6-6 号 1 号	1400	0.00
王仲芳	420802411007***	湖北荆门六 0 五所	1400	0.00
何元秀	420106570823***	葛化宿舍	1400	0.00
王继红	420107711118***	钢花村 117 街	1400	0.00
童华	420106611222***	武大南三区 1 栋三门 28 号	1400	0.00
叶先贤	420106411016***	武工大荷花新村 105-3-1	1400	0.00
胡震	420104631009***	武汉桥口大水巷 61 号	1400	0.00
卢义翠	420107520828***	武汉汉口青年路复兴村 47 号	1400	0.00
陈正茂	420300710308***	襄樊市东汽公司襄樊基地装试厂	1400	0.00
张汉明	420103611012***	武汉解放大道 876 号	1400	0.00
苏汉桥	420103621126***	工人村 83 号 4 楼 1 号	1400	0.00
熊曙光	420106530210***	中北路 21 号	1400	0.00
侯强	420106630108***	武汉武昌区民院宿舍 18-502 号.	1400	0.00
张欣盛	420106750219***	武汉武昌区武船一分厂附 9-2-2	1400	0.00
汪杏琴	420106471120***	武昌区水果湖路 1-4 号	1400	0.00
何艳艳	420111771008***	武汉水电大学电力系	1500	0.00
缪青	630102740829***	武汉水电大学电力系	1500	0.00
李丽霞	440228701005***	武汉水电大学电力系	1500	0.00
任碧君	420106731220***	建行武汉市分行	1500	0.00
董想中	422225640207***	建行武汉市分行	1500	0.00
汪格玲	422225720927***	建行武汉市分行	1500	0.00
许晓明	420106560207***	武汉石油化工厂	1500	0.00
魏瑾瑜	420106580802***		1500	0.00
肖燕鸣	420111690404***	中行江南支行	1500	0.00
高琳	420107620821***	武汉市青山区 20-52-5 号	1500	0.00
何珍	420102590508***	武汉青山红钢城 15 街 36 门	1500	0.00
王凌辉	420104631031***	汉口统一街 137 号	1500	0.00
谢峰	42010619571020****	武汉石化石油化工厂	1500	0.00
樊兴豪	420104341113***	桥口区新安街小 7 门 3 楼	1500	0.00

刘菊兰	420106451014***	华工	1500	0.00
龚有国	420104610626***	永寿里 2 号	1500	0.00
李秋文	440301640708***		1500	0.00
夏威	420102691227***	江阳区	1500	0.00
胡建堂	420104391026***	武汉东富商城 1 单元 12 楼 3 号	1500	0.00
方健	420102650908***	长江水利委员会	1500	0.00
谢新	420104671225***	武汉江汉北路渣家左路 8 号之一	1500	0.00
蒋明毅	420103610819***	前进一路 236 号 7 楼 1 号	1500	0.00
赵志宏	420102681021***	江岸区上海路 6 号 3 楼 2 号	1500	0.00
刘晓云	420106630907***	武汉武昌区紫金村 15 号	1500	0.00
韩翔	420106571101***	汉口保成路 6 号楼	1500	0.00
凌乃芝	420106401213***	新华路 5 号 4-2	1500	0.00
沈永有	420106511126***	武昌区葛化正街	1500	0.00
虞诗龙	420106640219***	市税务局江汉分局解放所	1500	0.00
葛强	420103630404***	武汉江汉区江汉路 107-2 号 5 楼 1 号	1500	0.00
吴忠君	420100680813***	武汉洪益巷 1#	1500	0.00
李少卿	420104501231***	解放大道 729 号	1500	0.00
陈莘萌	420106390914***	武汉武昌区珞珈山三区 242 号	1500	0.00
王大年	420104330210***	武汉汉正街新河坊 7 号	1500	0.00
李毓华	420103340510***		1500	0.00
张霞	420111720726***	湖北省民航局	1500	0.00
张丽	420111711202***	武汉市江汉区花楼街	1500	0.00
杨行忠	413025731123***	桥口区崔家墩	1500	0.00
陆鸣祥	420104410107***	桥口区集贤里 139-2-9	1500	0.00
周奕斌	420111710518***	武昌民主路 472#, 430071	1500	0.00
冯静	420107650203***	武汉石油化工厂	1500	0.00
孙跃良	420106351118***	武昌杨园电力新村 19 栋 4 门 2 号	1500	0.00
徐红	420106661127***	武昌区付家坡二路 38 号 601 室	1500	0.00
程美凤	420103460405***	武珞路 243#	1500	0.00
蔡雪卿	420107641220***	武汉红钢城街 19-29-5	1500	0.00
邓玉萍	42010619510813****	武汉市武昌中南三路 32 号	1500	0.00
汪波	420106640228***	武汉武昌珞狮路 14 号	1500	0.00
黄荣军	420106690115***	武汉武昌区武珞路 290 号	1500	0.00
葛惠虹	420104710430***	武汉桥口区集贤村集贤里 136 号	1500	0.00
章杰智	420111701103***	华工大学	1500	0.00
徐莉	420111570405***	湖北武汉东湖东路 4 号	1501	0.00
徐益义	420106541202***	武汉市中山路 412 号	1533	0.00
刘道琼	420105330411***	武汉市武钢汉阳冷轧厂	1567	0.00
梁双全	420111630216***	武汉市武昌区葛化街	1600	0.00
余定英	420107580424***	武汉石化实业公司	1600	0.00
邓威	420106640910***	古田路 29-18 号 3 楼	1600	0.00
陈晖	320106701013***	长江水利委员会	1600	0.00
张靖	420104680610***	武汉乔口区汉水四村 434 号	1600	0.00
冯小剑	420106710411***	武珞路 299-4-408	1600	0.00

张守启	420104480815***	武汉市江汉区新华小路 103 号	1600	0.00
陈昌芬	420104500209***	桥口建一路 18-2#4 楼 3#	1600	0.00
马俐俐	420103550920***	向前四巷 23 号	1600	0.00
张琳琳	420105500712***	双洞正街 16 号	1600	0.00
杜元林	420104580429***	武汉市汉口崇仁路 1 号	1600	0.00
黄春庆	420107641002***	青山区工人村工人下村 435 号	1600	0.00
彭庭成	420800570108***	湖北省荆门市石油化工总厂公安处	1600	0.00
林为	420107331129***	青山区红卫路 117 街 75 门 11	1600	0.00
周红斌	420102660707***	工行车站路办事处	1600	0.00
伍丁果	420107681018***	青山区红卫路 62#	1600	0.00
成忠明	422322620205***	湖北加鱼市农行信托部	1650	0.00
王志平	420107650109***	竹叶山 15 栋 2-5-2	1667	0.00
刘盛泉	42010619460228****	武汉市湖北教育杂志社	1667	0.00
罗慧荣	420106731110***	湖北省武汉市梅苑小区 310 栋	1700	0.00
郭爱东	420106671020***	丽江饭店工程部	1700	0.00
柳贵	420100561126***	武汉乔口区沿河大道 183 号	1700	0.00
杨峰	420107700705***	青山区钢花村 116 街 52 门 1 号	1700	0.00
黄丽群	420107410903***	湖北武汉青山冶金 105 街 16 门 7 号	1700	0.00
郑芬	422727690510***	武汉洪山关山街民院路 70-9-1 号	1700	0.00
郭朝晖	420105680414***	汉阳区平四小区 16#四楼	1700	0.00
张佑雄	420104360508***	汉阳翠微街车站前街 5	1700	0.00
陈香玲	420102470719***	武汉江岸区百步亭铁塔厂宿舍二栋	1700	0.00
苏峻	420106710927***	交通银行武汉分行国外部	1700	0.00
罗栋国	420106361123***	武汉市武昌区洛渝路 3#	1700	0.00
胡维琼	420104710527***	汉口洞庭街 2 号	1700	0.00
芦淑萍	420103530216***	武汉市江岸区裕润里 5 号	1700	0.00
余京生	420102561027***	武汉 27 路支农村 40 号	1700	0.00
孙芳	420111721214***	东啤集团股份有限公司	1700	0.00
邹卫	230103670728***	263 信箱 2 分箱	1700	0.00
刘义军	420107661213***	青山区工人村 8 村 295 号	1700	0.00
徐彤	420107671218***	武汉市青山区红钢城 4-41-2	1700	0.00
吴思政	420102640223***	武汉江汉复乐二村 18 号	1700	0.00
范蕴玉	420102620917***	珞瑜路 95 号	1700	0.00
于盛彬	420103560325***	武汉石油化工厂仪表	1700	0.00
刘海峰	420104651127***	武汉市宝丰二路 126 号	1700	0.00
杜普君	420106410809***	武汉市邮电科学院	1701	0.00
王建军	420623740801***	武汉水电大学电力系	1800	0.00
戚毅	420105710106***	万松园小区 12 栋 8-1	1800	0.00
邓军	420102701126***	台北二村 27 号 502	1800	0.00
梅传松	420104471229***	武汉游艺西村 2 栋 27 号	1800	0.00
李力	320106690703***	古田四路 15 号	1800	0.00
叶三元	420106640424***	长江水利委员会设计局施工处	1800	0.00
张笛	420104720704***	桥口区古田一路 19-11-5-1	1800	0.00
周月艳	420103720814***	江汉区八古墩左五巷 21#	1800	0.00

戴斌	420106690821***	武汉市武珞路 288 号	1800	0.00
朱光渠	420106460318***	武昌徐东路 54 号	1800	0.00
张勤	420106561212***	武昌区卓刀泉路 31-29 号	1800	0.00
周红兵	420102510912***	南京路荣正里 17#	1800	0.00
程仁敢	420104641229***	解放大道 441#1-1	1800	0.00
王有恒	420106610515***	湖北省武汉市江岸区胜利街 66 号	1800	0.00
何玉良	420106730910***	江岸区上海路 6 号	1800	0.00
钱文	420106621220***	第九中学教工宿舍 6 门二楼	1800	0.00
赖志强	420106670820***	武汉大学南三区 15-3-480	1800	0.00
王志萍	420106491006***	武昌东一路 13-16 号 3 楼 6 号	1800	0.00
喻艳珍	420106570626***	武汉市武珞路 288 号	1833	0.00
梅香菊	420102590102***	江汉路 102 号	1900	0.00
刘焰	420106671116***	武汉水利电力大学教务处	1900	0.00
向玉霞	420106570904***	武汉珞珈山一区 14#	1900	0.00
邵宝红	420104671130***	武汉单洞村 13 号	1900	0.00
任汉生	420104570615***	桥口区宝丰路 39-27#	1900	0.00
宋敏	420102570501***	江岸区模范路一村一号 12 楼	1900	0.00
魏丽娜	420106630415***	武昌区李家墩特 1#	1900	0.00
钱锦明	420103621107***	花桥小区二村 78 号	1900	0.00
王智萍	420102641211***	武汉江汉区三民小区 7 号 2-2	1900	0.00
万后芬	420106440111***	中南财大贸经系	1900	0.00
章伟	420106680104***	湖北武汉三特计算机技术有限公司	2000	0.00
王豫江	420106571201***	湖北武汉洪山交通大队	2000	0.00
姚良英	420102470102***	武汉市珞珈山街 8 号	2000	0.00
张洪祥	420106530715***	武昌区广八路邱家湾	2000	0.00
张海霞	320219730114***	武汉水电大学电力系	2000	0.00
王珏	650202720723***	武汉水电大学电力系	2000	0.00
辛翠云	422225541021***	武汉水电大学电力系	2000	0.00
姚国英	422225530709***	武汉水电大学电力系	2000	0.00
汪显萍	422225760321***	武汉水电大学电力系	2000	0.00
喻巧仙	420102630410***	球场街湖边坊 16#	2000	0.00
聂望红	420102610225***	江岸区球场路 67#	2000	0.00
崔宝祥	110102440303***	湖北荆门石化总厂第一中学	2000	0.00
梁君君	420106640320***	武汉武昌武珞路 405 号	2000	0.00
董晋斌	420104630626***	武汉市桥口区崇仁路 294-4-2	2000	0.00
韦帮忠	420104540201***	第 3506 工厂	2000	0.00
邓传经	420106490125***	武昌区小洪山东区 1 号	2000	0.00
唐兵	420102670423***	武汉市江岸后九万方三村 32-6 号	2000	0.00
陈苏兰	420106561028***	武昌区粮道街 2 7 7 一 3 号	2000	0.00
刘杰	420106651013***		2000	0.00
张硕燕	420106541001***	武汉铁路分局军代处宿舍	2000	0.00
江寿力	420106481102***	武昌珞瑜路 33 号	2000	0.00
孙涛	420106630107***	武汉武昌区民主路 537 号	2000	0.00
张增桂	420106390930***	武汉卓刀泉路 31 号	2000	0.00

雷福生	420107310121***	青山任家路	2000	0.00
胡佩霞	420106461220***	武昌区建设新村 210--3 号	2000	0.00
严建国	420107610809***	青山区 40-71-7 号	2000	0.00
盛飞	420107620828***	青山区冶金 102 街 9 门 4 号	2000	0.00
唐永宁	420107610421***	武汉市青山红钢城 106-97-7	2000	0.00
聂传勇	420107490717***	武汉石油化工厂防腐	2000	0.00
周陈	420107630912***	武汉石油化工厂	2000	0.00
徐锋	420107470701***	武汉石化实业公司	2000	0.00
邹达生	420102521231***	江岸德润里 15	2000	0.00
蔡燕清	420103651014***	江汉区前进二路 181#	2000	0.00
吴建华	420103530423***	武汉六渡桥百货公司	2000	0.00
曹贵喜	420102390630***		2000	0.00
陈元	110108600312***		2000	0.00
彭小华	420102701004***	江岸区台北四村 1 楼 1 号	2000	0.00
李大维	420107531125***	三眼桥一村 149 号	2000	0.00
甘学伟	420102570509***	崇善路 7 号 3 楼 1 号	2000	0.00
刘汉莲	420103580418***	江汉区民权路鄂航宿舍	2000	0.00
张小山	110108620721***	武珞路 388 号	2000	0.00
徐绪仁	420106480804***	武汉灯泡厂	2000	0.00
金世林	420106331124***	石牌岑东一路 14-21-3	2000	0.00
周燕秋	420106331015***	珞狮路 32-2 号	2000	0.00
王海英	420106571031***	武昌武汉工业大学机械系	2000	0.00
张泉	420106680604***	湖北武汉三特计算机技术有限公司	2000	0.00
梁津炜	420106691102***	武汉市武珞路 288 号	2000	0.00
吕平	420106610715***	武汉三特企业股份有限公司	2000	0.00
闻惠德	420103550716***	武汉石油化工厂	2000	0.00
刘传波	422721720418***	武汉工业大学	2000	0.00
张伟	420105700609***	汉阳大道 265 号 2 楼 1 号	2000	0.00
胡东顺	420105531121***	汉阳区湘乡巷 63	2000	0.00
张正成	420106320113***		2000	0.00
周安妹	420105630629***	武汉市江汉区建港路 74 号 2 楼 1 号	2000	0.00
王真民	420102560323***	解大 1 1 5 5 号	2000	0.00
成石	420102640120***	江岸区永清村 96 号 2 楼 11 号	2000	0.00
王平安	420111461015***	湖北省武汉市武黄路 30 号	2000	0.00
张红	420102661020***	武汉市汉阳区陶家巷 5 号	2000	0.00
游于兰	422426401019***	武汉市洪山区广八路 8 号	2000	0.00
贾昌	132222621103***	武汉市洪山区广八路 8 号	2000	0.00
柯昌华	420103191102***		2000	0.00
邵晓峰	420102540213***	武汉南方桦胎有限公司	2000	0.00
韩如冰	420104760405***	汉口天津路天津院 5 号	2000	0.00
梁红	420102671108***	武汉三阳路 12#	2000	0.00
胡汉洲	420104560108***	武汉汉口古田 4 路 47 号	2000	0.00
尹亭	420121630206***	武汉蔡甸区新家农金刚砂厂	2000	0.00
凌云	420106690520***	市三医院	2000	0.00

李艳铭	420103630731***	中南商业大楼家灯部	2000	0.00
张传烈	420106650901***	湖北行政管理学	2000	0.00
张呈东	420106630426***	省委组织部	2000	0.00
王如飞	420106520305***	武昌区涂家岭武汉铁路中心医院	2000	0.00
曾金运	420106630725***	武昌区付家坡省机械施工公司	2000	0.00
宁玉珍	420106370110***	武珞路 245 号	2000	0.00
李文忠	420106461222***		2000	0.00
吕冬梅	420106621212***	中南商业大楼文化商场	2000	0.00
方海波	420103650202***	中南商业大楼服纺商场	2000	0.00
沙学知	420106580829***	武汉市武昌区武珞路 253-2 号	2000	0.00
李柳霞	420102201003***	武汉公安路 40#	2000	0.00
罗志雄	420106270116***	武汉武昌区中南路 20-13 号	2000	0.00
庄凤翔	420101680529***	江汉区统一街 218 号	2000	0.00
傅勤乐	420100601003***	沿江大道 67#	2000	0.00
安志新	420102470623***	江岸区三德里 73 号	2000	0.00
李敏生	420102501206***	武汉市江岸区红艳村 138 号 2 楼	2000	0.00
董根芳	420104380330***	武汉市桥口区解放大道 134-8 号 7 楼	2000	0.00
刘颖琳	420104630919***	武汉市桥口区站邻村 1 号	2000	0.00
陈小芳	420102570715***		2000	0.00
刘建新	420102540102***	江岸区沿区大道 95 号(430014)	2000	0.00
熊春华	420102551105***	江岸同庆里 20 号	2000	0.00
吕超	420103730428***	武汉桥口区航空路 218 号	2000	0.00
李安	420102751211***	武汉武昌新河街春心里 29 号	2000	0.00
熊建桥	420106540616***	武昌解放路 246#-4	2000	0.00
肖守平	420106570730***	省人民医院	2000	0.00
成松子	420102690525***	汉口惠济二路 23-5-507	2000	0.00
胡莉亚	420102570926***	武汉市诚昌区 1-2-1	2000	0.00
张敏	420102630108***	解放公园路 45 号	2000	0.00
宁福生	420103561116***	江汉区贯中里 2 号	2000	0.00
李树	420103530916***	武汉江汉区耕辛里 10 号	2000	0.00
周大海	420102631026***	江岸区太平街 332 号 3 楼 2 号	2000	0.00
吴永仙	420102450713***	武汉市江岸区三阳路 12-4 号 2 楼 1 号	2000	0.00
冯明	420104681118***	武汉中山大道 170-803 房	2000	0.00
陈四喜	420103630623***	大兴路 84#	2000	0.00
叶俊	420104741130***	桥口区武胜路 8 号	2000	0.00
陈泽云	420105500830***	汉阳五里一村 7-8	2000	0.00
胡小军	420104630805***	湖北省武汉市洪山区珞瑜路 192 号	2000	0.00
高洁	420103680123***	武汉市汉阳区太平巷 40 号	2000	0.00
魏礼雄	420102570727***	江汉区北湖黄孝路	2000	0.00
方铁军	420106640719***	武汉石化实业公司	2000	0.00
陈爱华	420106600308***		2000	0.00
陆世莹	420106400320***		2000	0.00
潘晓丽	420800570813***	湖北荆门五一一路 3 号 7 栋 4 楼 6 号	2000	0.00
丁慧琛	420105640112***	武汉汉阳龙灯堤冶金新宿舍	2000	0.00

郑夏琴	420106631117***	武昌区涂家岭一村 106 号	2000	0.00
张峰	420107680126***	青山 24-173-15	2000	0.00
顾利峰	420106630406***	中北路三街坊 126-6	2000	0.00
尹举仁	420111481124***	武汉洪山区卓刀路 20-3	2000	0.00
魏伟	420107690523***	台北路	2000	0.00
王志雄	420106641229***	新民主路 459 号	2000	0.00
魏南贵	420106560620***	武昌区涂家岭村 35#	2000	0.00
韩启慧	420106520117***	中南商业大楼工艺商场	2000	0.00
李玉	420106600405***	武珞路 299#	2000	0.00
朱茂武	420400540214***	沙隆达股份有限公司	2000	0.00
刘大志	420400630804***	鄂沙市石闸门村 26 号	2000	0.00
明仁强	420102521009***	武汉汉阳区天隆里 11 号	2000	0.00
陈庆长	420104330816***	同济医院 308 栋 4 单元 1 楼	2000	0.00
沈晔	420111700731***	武汉汉口航空路 36 号 2 单元	2000	0.00
闫炳珠	420102620302***	武汉铁路局	2000	0.00
杨爱华	420106581214***	武汉武昌电力职工医院小何村 84	2000	0.00
黄小慧	420102610223***	武汉市江岸区台北路 147 号 8 楼 4 号	2000	0.00
张林丽	420102620426***	武汉江岸区洞庭街 97 号 2-7	2000	0.00
刘志俊	420104710904***	武汉市桥口区民意四路 57 号	2000	0.00
杨梅芳	420106390101***	东湖路 63-7 号 1 楼 2 号	2000	0.00
刘崇定	420102350519***	武汉市江岸区花桥一村 35 号 5 楼 2 号	2000	0.00
李天佑	420122650801***	武汉三特企业股份有限公司	2000	0.00
刘桂芝	420106351220***	武汉市邮电科学院	2001	0.00
叶先勇	420106580525***	武汉市武珞路 288 号	2033	0.00
胡健翔	420106461003***	武汉市武珞路 376 号	2033	0.00
肖德秀	420106680217***	武汉市武昌区上堤前街 97 号	2034	0.00
张丽华	420103580812***	武汉市万松小区 18 栋(430022)	2100	0.00
施洋	320102670804***	武汉新材料复合有限公司	2100	0.00
刘艾云	422424620719***	武汉市桥口区民意四路 121 号	2100	0.00
余胜祥	420106710406***	长江水利委员会施工处	2100	0.00
石秀华	420105430629***	武汉市水产批发公司行政科	2100	0.00
梁晓红	420102700316***	武汉市江岸区三阳路 12 号	2100	0.00
管淑清	420103311112***		2100	0.00
余海	420106640908***	武昌付家坡一路 10-1-402	2100	0.00
万厚英	420102500512***	武汉市财政局	2100	0.00
唐新式	420107371109***	武汉钢院 13 栋	2100	0.00
欧阳小燕	420102531011***	武工大	2100	0.00
段淑林	420105141211***	武汉市汉阳鹦鹉大道 87 号	2150	0.00
黄英	420106670116***	湖北武汉洪山交通大队	2150	0.00
张闻	420102720623***	民族路青年 2 巷	2150	0.00
李存渠	420104170920***	武汉市惠济路 41 号 14 栋 1 单元	2200	0.00
王永琪	460100570607***	武汉市利济北路 46-1 号 4 楼 1 号	2200	0.00
周春英	420103420330***	航空小路 4#2 单元 3 楼	2200	0.00
毛晓涛	420103690903***	武汉市利济北路 46-1 号	2200	0.00

王秀峰	420106381203***	武汉市武昌珞珈山路六号	2200	0.00
卢进卿	420106350218***	湖北省输变电公司	2200	0.00
董桂英	420105510825***	武汉市汉阳区鼓楼东街 24 号	2200	0.00
肖鑫	420103580116***	武汉石油化工厂	2200	0.00
张春燕	420103540402***	武汉民主一街 66 号	2200	0.00
龙进	422426761115***	湖北省洪湖市蔡江办事处民主街 15	2200	0.00
胡翔	420111700331***	武汉石油化工厂	2200	0.00
王应祥	420106640706***		2200	0.00
胡西初	420112510102***	武汉市东西湖区吴家山农场运河村	2200	0.00
刘荣庭	420103380513***	武汉市武珞路 376 号	2200	0.00
陆晓光	420102540424***	武汉市武珞路 376 号	2250	0.00
王逸冰	420106580928***	武汉市汉口保成路 6 号楼	2250	0.00
黄庭华	420106400117***	武汉市武昌区南望村 92-401 号	2267	0.00
汪澈	420103580819***	湖北武汉三特企业股份有限公司	2300	0.00
黄俊峰	420106500708***	武汉市武昌区民主路 335 号	2300	0.00
王玉钦	420106540105***	省民航局办公室计生办	2300	0.00
王翠云	321019570909***	江苏仪征市朴席乡仓基村中心组	2300	0.00
江伏贵	420102300610***	武汉市江岸区球场路 84 号	2300	0.00
王来斌	420103650210***	武汉市六百集团	2300	0.00
汪玉阶	420102570501***	江岸福建村 117 号	2300	0.00
陈文	000103670424***	湖北武汉三特计算机技术有限公司	2300	0.00
虞文伟	310110680916***	上海本凉路 1203 号 52 号	2300	0.00
杨春常	420800610912***	湖北荆门石化总厂烷基化车间	2300	0.00
张豫凤	530102491209***	海口市和平南路 28 号	2333	0.00
吴至诚	420102240414***	洪山区珞瑜路 95 号	2365	0.00
戴泽书	420106310201***	武汉市中南一路 45 号	2367	0.00
叶凤兰	420102540627***	住宅统建办公室	2400	0.00
张少星	420107641015***	武汉市青山区和平大道 799 号	2400	0.00
张景泰	420102651118***	二七路支农村	2400	0.00
柯有会	420106631114***	武汉市武昌区东湖新村 7 号	2400	0.00
赵晓平	420102660626***	渣家左路 132 号 3 楼 6 号	2400	0.00
陈宝华	420103540602***	武汉江汉区江汉北村 203 号	2400	0.00
高汉英	420106610509***	武汉武昌区乾福巷 5 号	2400	0.00
杨志弘	320111640804***	湖北武汉三特电脑通讯有限公司	2400	0.00
肖进安	420106650920***	武汉市三特办公机具有限公司	2400	0.00
陈望勤	420106550224***	武重职专	2400	0.00
吕金河	420106490717***	武汉市武昌区中南路 52 号	2400	0.00
程晓平	420800651010***	湖北荆门热电厂 14 栋 1 楼 1 号	2400	0.00
董一村	422225291105***		2500	0.01
徐云英	422225570715***		2500	0.01
郑丽君	420106740901***	武汉水电大学电力系	2500	0.01
任亚灵	142431730627***	武汉水电大学电力系	2500	0.01
黄有华	420102630813***	武汉市江岸区江大路 22 号	2500	0.01
李世清	420106661013***		2500	0.01

喻少玲	420104610516***	北湖宿舍 38 栋 93#	2500	0.01
姚红伟	340503670717***	市钢铁公司铁铺岭单身舍 9	2500	0.01
居平富	420107530827***	青山八大家 38-68-10	2500	0.01
刘向阳	110105551103***		2500	0.01
赖祥麟	110108580414***		2500	0.01
周开荣	420104280622***	武汉桥口宝庆街五彩正巷 12 号	2500	0.01
张晓明	420105541101***	武汉汉阳区东菜园一街 51 号	2500	0.01
梁平	420102561126***	武汉江岸海寿里 18 号	2500	0.01
赵言安	420106601017***	中南商业大楼文化商场	2500	0.01
王琼	420104641008***	花桥小区育才一村\	2500	0.01
李玉珍	420103301230***	前进一路 232	2500	0.01
金秋红	420102690808***	武汉武昌区卧佛庵 50 号	2500	0.01
刘光华	420102600329***	湖北武汉武珞路 288 号	2533	0.01
杨闻宪	420103540803***	武汉市汉口胜利街 2 号	2533	0.01
杨俊杰	420103420622***	武汉石油化工厂	2533	0.01
王忠姣	422429730226***	武汉市武珞路 288 号	2533	0.01
周惠英	420102521102***	洪益巷 6 职中	2533	0.01
漆宜挺	42010619590130****	武汉市武珞路 288 号	2533	0.01
彭美玲	420104490907***	武汉市桥口区荣华西村 59 号	2533	0.01
黎梅君	420103350315***	武汉市汉口洞庭街 2 号	2533	0.01
徐良荣	420102350115***	武汉市紫荆花园 1 号楼 2-5-2 号	2533	0.01
周律波	420106531013***	武汉市武珞路 376 号	2534	0.01
郑卫星	420106571115***	体育街 21-1	2600	0.01
舒长玲	422223710607***	鄂十堰市华阳集团公司	2600	0.01
张彪	420102620906***	汉润里 14-1-4	2600	0.01
韩葵	420105610723***	武汉市汉阳区墨水湖路 55 号 3 楼 1 号	2600	0.01
胡英华	420104630808***	武汉长印集团股份有限公司	2600	0.01
李荣奎	420107690426***	武汉市武昌区白沙洲八坦路 263 号	2667	0.01
聂岩	420107630115***	武汉市青山区红卫路 42-4-11	2700	0.01
刘静兰	420102580408***	武汉市江岸区武汉剧院村 4 号	2700	0.01
徐志强	420106540925***	武汉武昌楚材 119 号	2700	0.01
董彭年	420102540416***	武汉百步亭武汉铁塔厂宿舍	2700	0.01
伍渠	420102701220***	武汉西马路熊家台一巷 32 号	2700	0.01
俞莉	420102621023***	江岸区市政建设管理局	2700	0.01
彭安英	420103580704***	武汉市青年路 78 号	2700	0.01
吴涛	420104670902***	武汉市汉口解放大道 81-10 号	2700	0.01
肖丽	420103560311***	武汉石油化工厂防腐	2700	0.01
林吉清	420106380604***	武汉市湖北教育杂志社	2750	0.01
王亚非	420102550613***	江岸区联怡里 6 号 2 楼	2750	0.01
刘春英	420800540404***	湖北省荆门六 0 五所	2800	0.01
喻雪钦	420103510612***	武汉市江汉区永武里 6 号	2800	0.01
梁灿霞	420106621010***	煤矿设计院	2800	0.01
朱广强	420105681023***	省汽车客运公司	2800	0.01
周江仙	420111580427***	武昌区葛化正街 107 号	2800	0.01

殷秀凤	420103551001***	汉口万松小区 14 栋 2 单元	2800	0.01
李源	420102540615***	台北路 10 号	2800	0.01
施继嘉	420106481001***	武汉市湖北教育杂志社	2813	0.01
姚忆江	420104710610***	武汉市洪山桂园路 4 号	2813	0.01
刘白桦	420601570118***	湖北省教育杂志出版社	2813	0.01
杨斌	420111670804***	武昌车辆厂三宿舍 314#-30	2900	0.01
罗汉林	420104491111***	桥口区汉宜里 24 号	2900	0.01
万红斌	420103681120***	武汉江汉统一街 207 号	2900	0.01
莫余春	420800640424***	湖北荆门市石化总厂物资装备公司	2900	0.01
宋建国	420106540228***	青山区钢花新村 120-48-4 号	2900	0.01
张和平	420106560316***	武汉市武昌区中南路 17 号	2933	0.01
刘忠惠	420102380916***	武汉解放公园路 79-3 号	3000	0.01
张燕	420106600626***		3000	0.01
林彦涛	440521721109***	华师政治系 91	3000	0.01
江利	420106741211***		3000	0.01
权海鹏	420111730223***		3000	0.01
周明	420106751117***		3000	0.01
刘生灵	420106720801***		3000	0.01
董凤玲	422225720203***		3000	0.01
刘正平	422225580710***		3000	0.01
蒋传英	422225360408***		3000	0.01
王彩凤	422225500131***		3000	0.01
陈桂林	420102130311***	武汉市天津路 21 号	3000	0.01
周小妹	420106430902***	武昌区中南路 25 号内 19 栋东门三楼	3000	0.01
孙秀云	420800550309***	湖北荆门市石化总厂第一中学	3000	0.01
吕义荣	420107500121***	青山区红钢城 15 街武钢设计院 2 科	3000	0.01
黄楠	420106580502***		3000	0.01
杨虹	420106651202***	武汉大学政教系	3000	0.01
李兵	420104680314***	航空路 5-12 号 5 楼 2 号	3000	0.01
黄少秋	420102630808***	江岸区永清后街 13 号	3000	0.01
兰国桢	110108670724***	武昌八一路 26-4	3000	0.01
周莉莉	420106510126***	武汉大学东中区 8 栋 315 号	3000	0.01
陈宏志	510213670212***	武汉汉阳区鹦鹉大道 388 号	3000	0.01
黄汉清	420102711107***	江岸区胜利街 345-2-109	3000	0.01
王秀兰	420105631223***	解放大道 337#, 430033	3000	0.01
程蓉	420106620815***	武汉桥口古田二路 4 楼 1 号	3000	0.01
贺育成	420106580208***	省外贸学校	3000	0.01
江志康	420111620421***	武昌区南望村 21#	3000	0.01
张斌	420106550224***	武昌区武珞路 245 号	3000	0.01
张克亮	420106571127***	武汉市武珞路 376 号	3000	0.01
张志敏	420106620902***		3000	0.01
林党恩	420106610609***	车站新村 4 7 8	3000	0.01
白香菊	420103570602***	武汉石油化工厂	3000	0.01
董佩华	420102450825***	三合街 4#25 栋 201	3000	0.01

唐卫兵	422423751129***	武汉国际信托投资公司	3000	0.01
许玉梅	422121710416***	武汉国际信托投资公司	3000	0.01
高波	420601760526***	武汉建造国际业务部	3000	0.01
许跃	420111730408***	武汉建造国际业务部	3000	0.01
王超英	310106600101***	武汉市洪山区广八路8号	3000	0.01
张宇	310103690522***	上海龙华东路342号	3000	0.01
李俊	420800641115***	湖北荆门市石化总厂一厂	3000	0.01
严秋方	420102670925***	武汉紫阳东路8号	3000	0.01
魏金庭	420102570914***	胜利饭店304	3000	0.01
曾金芬	420102620325***	湖北省电影公司	3000	0.01
牟幼卿	420102261001***	武汉市江岸区天津路7-1号	3025	0.01
徐萍	420111710421***	湖北武汉三特企业股份有限公司	3050	0.01
冻国栋	420106570928***	洪山区珞瑜路95号	3075	0.01
雷传炯	420112401217***	武汉东西湖区新沟农场胡家台	3100	0.01
方莉	420622710508***	武汉国际信托投资公司	3100	0.01
沈秋宜	422326401019***	湖北通山羊镇南市路35号	3100	0.01
兰芝善	420102341025***	江海发展集团	3150	0.01
李安键	440301501025***	广东深圳福田美家具店	3167	0.01
潘歧禄	440301340310***	广东深圳福田美家具店	3167	0.01
梁炳根	440301491011***	广东深圳福田美家具店	3167	0.01
赖达均	440301591202***	广东深圳福田美家具店	3167	0.01
周熙文	420102230111***	江岸区惠济路29#12栋2-2	3167	0.01
徐春芳	420111720323***		3200	0.01
欧星菊	420107340308***	青山区钢花村117街75门11号	3200	0.01
李江	420107700108***	青山区钢花新村116-93-4号	3200	0.01
杨先祥	422227500825***	长江铺白粉东村	3200	0.01
王德宝	420102540617***	江岸区京汉街4号	3200	0.01
叶舒	420111710903***		3200	0.01
吴京伟	420106620323***	梨园湖北省电力中心调度所	3200	0.01
吴振均	420106500501***	武汉水源机械厂	3200	0.01
刘文平	420800641225***	湖北荆门市石化总厂一中	3200	0.01
赵同章	412901510222***	湖南南阳市广播电视器材公司	3225	0.01
刘丹文	420106621114***	东湖路20-8号3楼	3225	0.01
吴冬芝	420106580109***	武汉市洪山交通大队	3225	0.01
刘汉英	420105650129***	武汉市武珞路288号	3267	0.01
范植林	420106560115***	武汉市中南一路45号	3267	0.01
陈炳林	420103480615***	武汉市武珞路376号	3300	0.01
周似宝	330219301220***	浙江省余姚市马渚镇元祥弄10号	3300	0.01
贾定惠	420103571224***	武汉江汉区精武路5号2-2	3300	0.01
熊伟	420103490929***	汉口洞庭街2号	3300	0.01
姚术生	422429611217***	湖北潜江高石岭乡老街四号	3300	0.01
方良	440111681020***		3300	0.01
陈祥	420106370301***	武汉市邮电科学院	3334	0.01
孟武钢	420106560920***	武汉市汉口保成路6号楼	3375	0.01

肖勇	420107600215***	长轮总青山船厂物质供应部	3400	0.01
金行安	420105611220***	汉阳吴家二巷 10 号	3400	0.01
廖晓阳	420106321101***	武昌小洪山中区 49	3400	0.01
谢振珊	420104361209***	武汉江汉北路 8 号 9 楼 F 室	3400	0.01
杨兴珍	422225541001***		3500	0.01
汪传文	422225440705***		3500	0.01
赵知文	420106610816***	洪山区	3500	0.01
戴元甫	420103570722***	武汉武昌区中南二路十号	3500	0.01
涂安洲	420102631009***	西马路模范巷 22#	3500	0.01
祁玲	420104630204***	万松园横 路 13 号	3500	0.01
查清秀	420103710117***	江汉区创造街 11 号	3500	0.01
曾庆涛	420111741006***	武汉国际信托投资公司	3500	0.01
刘莉	422426590701***	湖北省洪湖市新丰路 27 号	3500	0.01
吕涵	420106630416***	武昌区徐家棚徐东路	3500	0.01
洪琼	420106630911***	武汉市武昌区石牌岭 8 号	3500	0.01
徐玉炬	420106421115***	武汉市武昌区白沙洲八坦路 263 号	3667	0.01
阙淑君	420102280329***	武汉市江岸区咸安坊 39-2 号	3733	0.01
田华云	420111730802***		3800	0.01
黄友华	420105510210***	武汉市武珞路 288 号	3800	0.01
邓家云	420104661028***	桥口区仁寿路 150 号	3800	0.01
章长华	420106600309***	武汉武昌区中北路 92 号	3800	0.01
汪扬	420103351205***	天津 路泵站	3875	0.01
廖光明	422225501119***		3884	0.01
胡承栋	420104560329***	永茂里 20 号	3900	0.01
徐会龙	420102550703***	武汉市汉口胜利街 2 号	3960	0.01
张家汉	440306510923***		4000	0.01
董晓红	420106741129***		4000	0.01
汪颖	420106721015***		4000	0.01
姜炜	420102591128***	江岸区洞庭街 28-8#	4000	0.01
汤汉玲	420104610418***	武汉市桥口区崇仁路 71 号	4000	0.01
侯保林	420106310808***	武昌区民主二路	4000	0.01
陈利	420106551111***	东湖路 3	4000	0.01
黄伟	420106640624***	武汉华中理工大学东二区 61 门 201	4000	0.01
詹海梅	420107561201***	红钢城 6-24-2	4000	0.01
王飏	420107680126***	湖北武汉青山红钢城 11-111-8	4000	0.01
杨士卿	420102411010***	武汉市信托投资公司	4000	0.01
蔡予川	110106520717***	武汉武昌珞狮呼 32-2	4000	0.01
黄夏	420102410604***	武汉江岸区公安街 23 号	4000	0.01
毛红	420102670605***	桥口区荣华东村 35 号	4000	0.01
蔡翠芬	420102390818***	江岸区兰陵路 10 号	4000	0.01
何纪风	420106571228***	小洪山中区 1 2	4000	0.01
袁丹莉	420106550626***	广东深圳蛇口平保证券部	4000	0.01
王娟	420102720223***	南京路 62	4000	0.01
谢交盛	420104571118***	桥口区简易宿舍 817 号	4000	0.01

文家发	420104630302***	建设大道双墩特 1 号	4000	0.01
鲁松桥	420104521204***	武汉汉西下双墩 55 号	4000	0.01
杨源新	420104470818***	武汉六角亭跃进村 9-45	4000	0.01
刘志泉	440923720512***	武汉科技信托公司证券部	4000	0.01
王丹	420111741020***	武汉科技信托公司证券部	4000	0.01
伍冬桂	420111711021***	武汉国际信托投资公司	4000	0.01
刘捷鸣	420111710908***	武汉国际信托投资公司	4000	0.01
蚁哲芸	440521740129***	武汉国际信托投资公司	4000	0.01
王亚磊	420111731018***	武汉国际信托投资公司	4000	0.01
唐振武	440811721124***	武汉国际信托投资公司	4000	0.01
李娜	420111721112***	中国船舶工业物资保南公司财贸	4000	0.01
董元尧	422225390104***		4000	0.01
苏朝晖	610402681125***	陕西咸阳彩虹电子集团二分厂	4000	0.01
李汉年	420103550202***	武汉石化实业公司	4000	0.01
汪丽华	420105560905***	桥口区三乐里 114 号	4000	0.01
纪湘丽	420105630414***	武汉市五医院	4000	0.01
杜淑芳	420103350716***	解放大道 729 号	4000	0.01
严新忠	420106681228***	水运村北 18 栋 2-9	4000	0.01
陈燕娟	420102620419***	江岸区武汉剧院村 14 号	4000	0.01
周重友	420104701117***	汉阳翠微路	4100	0.01
胡旭峰	420102620728***	住宅统建办公室	4100	0.01
胡劲	420102700511***	武汉胜利街 216 号 4 楼	4200	0.01
何正平	420106650828***	武汉市武昌区武珞路 114 号	4200	0.01
肖诗繁	420106591223***	中北路三街坊 22 栋 1 门	4200	0.01
孙永清	420111710315***	武汉科技信托公司证券部	4300	0.01
姚延绪	420107381009***	青山区 30 街 2 门 6 号	4300	0.01
陈少玲	460100221225***	武汉市武珞路 281-14 号 2 楼 1 号	4400	0.01
夏巧云	420105670813***	东湖村 11 号	4400	0.01
张伟杰	420104591117***	汉水四村 164	4400	0.01
任忠孝	420104470820***	武汉市解放大道 66-5 号	4400	0.01
范斌	420107710222***	汉阳翠微路 49 号 301 室	4400	0.01
胡承云	420106500403***	武汉市武昌区前进路 117 号	4500	0.01
周世富	422322330629***	嘉鱼县鱼岳镇木履岑 80#	4500	0.01
张小丹	420111751025***		4600	0.01
谢瑞锋	420103631027***	武汉江汉航空路 30 号	4600	0.01
熊永兰	420800450427***	湖北省荆门六 0 五所	4600	0.01
李伦英	510225710121***	四川重庆杨家坪横街 21-5-4	4600	0.01
郭懿	420111720909***	武汉科技信托公司证券部	4600	0.01
史秋生	420103450720***	武汉江汉区解放大道 707-30 号 3 楼 6	4700	0.01
宋邦宁	420103470731***	武汉利湖北路 246 号	4800	0.01
张文君	420102350218***	武汉市江岸区洞庭里 8 号	4800	0.01
侯浩波	420106630503***	武汉水利电力大学	4800	0.01
梁晖	440102680823***	广文稿东风西路 198 号	4900	0.01
张有智	420106480209***	武汉洪山珞狮路 188 号	4900	0.01

胡宗立	440301470125***	湖北武汉三特房地产公司	5000	0.01
陈小平	420104550926***	武汉三特广告有限公司	5000	0.01
王敏	420624750604***		5000	0.01
刘政浩	422427720910***		5000	0.01
张广华	420102630913***	二七路	5000	0.01
杨俊华	422428741018***	湖北省天门横林镇杨家上湾	5000	0.01
周传楚	420102370602***	鄱阳街 103-1 楼 1 号	5000	0.01
刘真	420103610723***	武汉市京剧团	5000	0.01
张玉祥	420104570102***	武汉市石油总公司慈惠墩油库	5000	0.01
陈采平	420105690302***	武昌区紫阳路 269 号	5000	0.01
钟瑞兰	422425630808***	监利	5000	0.01
柴俊麒	330105510825***		5000	0.01
顾建军	330105560214***		5000	0.01
李波扬	511125610403***	武汉测绘科技大学城建所	5000	0.01
陈帮华	420105620525***	武汉市汉阳区建桥新村 2 号	5000	0.01
刘英	420106620504***	武汉武昌财大千家街 5 号	5000	0.01
龚其伟	420102490527***	武汉花桥二区 85 号	5000	0.01
郝家宝	420104490628***	武汉桥口区汉正街 248 号	5000	0.01
张勇	420102700113***	武汉市武汉美佳集团公司	5000	0.01
商勤	420102460405***	武汉石油化工厂	5000	0.01
黄素英	420103350208***	航空路 220-319 号	5000	0.01
黄函	420106621124***	罗家庄长航宿舍 9 栋 1-301	5000	0.01
聂森	420103550316***	江汉区北湖宿舍 135 号 1 楼 1 号	5000	0.01
曹娃娃	422225521130***	安陆城关儒学路 6	5000	0.01
王汉军	420102621026***	武汉市青年路 78 号	5000	0.01
付国珍	420104461127***	湖北省武汉新华小路 2 号	5000	0.01
易洁	420102710121***	中山大道 1585 号	5000	0.01
王宗莉	420111750312***	武汉台北路 91 号华洋大厦	5000	0.01
王健	420111730418***	武汉卓刀泉路 31 号	5000	0.01
朱志勇	422129721030***	建设村	5000	0.01
柯红斌	422130700202***	武汉科技信托公司证券部	5000	0.01
洪传海	420106630908***	中南财经大学科研处, 430064	5000	0.01
曹永华	420106620505***	中南财经大学农经系, 430064	5000	0.01
张炜	420106690902***		5000	0.01
刘传平	420103520709***	武汉武钢钢研所	5000	0.01
冀哲明	420107410113***	青山区红卫路 50-53-2	5000	0.01
张国祥	420107520117***	武汉石油化工厂	5000	0.01
郭景科	420102510330***	武汉武昌省军区小龟山干休所	5000	0.01
周俊	420104630301***	桥口区安徽街 22 号	5000	0.01
陈保先	420102491126***	武汉市石油总公司百步亭油库	5000	0.01
黄富云	420105460312***	双洞正街 16 号	5047	0.01
李彦	420102280820***	江岸区江大路 23 号	5175	0.01
梁文斌	420105611215***	武汉武昌珞狮路 14 号	5200	0.01
陈先顺	420104540624***	解放大道 157-6	5200	0.01

张兵	420102590505***	洪山路 1 号	5300	0.01
袁辉	420104600126***	居仁门谢家大巷 20 号	5500	0.01
余望生	420104581212***	电源村 144 号	5600	0.01
张大创	420800641218***	湖北省荆门六 0 五所	5600	0.01
秦伯武	420700681210***	湖北鄂州华容区葛店镇谢家巷 58 号	5600	0.01
范敏珠	420106281128***	沿江大道 145 号	5600	0.01
杨新国	310226580222***	上海市东新民路 55 弄 79 号	5600	0.01
袁静	420104670313***	桥口区跃进村 28-3-2	5600	0.01
史丽君	420102410313***	武汉市江岸区中山大道 1356 号-501	5667	0.01
容理	420106670421***	武昌区解放路 238-7 号 6 楼 11 号	5700	0.01
黄忠红	420104651015***	桥口区石码正巷 103 号	5700	0.01
卢利明	420106630904***	武汉市武昌区杨园街变电村 7-17 号	5700	0.01
黄传河	420106630916***	武汉大学	5800	0.01
孔小明	420106470508***	武汉市会计事务所	5819	0.01
陈家镇	420104270423***	桥口区中山大道 408 号 4 楼 1 号	6000	0.01
程国荣	420111511208***	珞狮路 81-1-3-5	6000	0.01
童清泉	420105511020***		6000	0.01
姚金彦	360403630714***	汉阳区大桥局建桥新村 36 栋	6000	0.01
邓燕德	420102440221***	汉口江汉一路 57 号	6000	0.01
韩志杰	420102541030***	武汉江岸中山大道 908 号	6000	0.01
李作珍	420102641012***	解放大道 520 号	6000	0.01
熊克敏	420103430930***	森寿里 31#	6000	0.01
何长江	422225560303***	武汉武昌武珞路 197 号	6000	0.01
胡华雄	422324720826***	武汉乔口区沿河大道 183 号	6000	0.01
吕铸林	420106600706***	武昌东一路 20 号	6000	0.01
陈袁魁	420106560228***	武工大宿舍 2 楼 4330 号	6200	0.01
林建春	420107570825***	武汉市青山区红卫路 47 街 57 门 14 号	6200	0.01
王春梅	420800640217***	湖北荆门石化总厂第一中学	6200	0.01
周霜梅	420105630715***	武汉教院历史系	6200	0.01
田汛	420106540802***	武汉市武昌区武珞路 281 号	6300	0.01
崔彬	420107580610***	冶金 23 街 16-12	6400	0.01
刘旭光	420106420421***	武汉武昌南望新村 19-402	6400	0.01
杨九	420102690207***	保成路 6 号楼 3 楼	6667	0.01
陶平	519004670815***	武昌杨园铁四院三处桥梁室	6700	0.01
郭建	420106560712***	武昌区武测宿舍 68#	6700	0.01
姜倩	420102211003***	武汉市汉口天津路天津院五号	6800	0.01
孙勇	420106700616***	武昌区高家湾 127#	6900	0.01
邹家钧	420104670118***	桥口区广福二巷 3 号	7000	0.01
姚金凤	420106601030***	武汉市石油总公司八坦路油库	7000	0.01
丁明欣	420102640806***	解放大道 28-8-501	7000	0.01
刘丹	420102760303***	武汉市江岸洞庭街 3-6 号	7000	0.01
章汉华	420106631030***	沙湖村 1 6 4 号	7000	0.01
查军	420102730205***	武汉江汉区满春路创造街 11#	7300	0.01
凌义和	420105501007***	汉阳区晴川巷 51 号	7400	0.01

夏德贞	420102331123***	武汉市武珞路 376 号	7401	0.01
肖东辉	420106661103***		7500	0.01
王淑月	42010619570412****	武汉市武昌区珞路 627-26-2-303 号	7500	0.01
董建新	610113670907***	湖北武汉三特企业股份有限公司	7500	0.01
吴长生	420104490815***	江汉区民主一街 124 号	7600	0.02
肖进俊	420107660120***	前进四路 117 号	7700	0.02
徐万	110107670903***	广东珠海香洲东风里 189 号	8000	0.02
张乐道	420104310628***	中山大道 424 号 2 楼 2 号	8100	0.02
郭为民	420106641128***	工行青山办事处	8200	0.02
陈慧珠	42010619311105****	武汉市江岸区赵家条 132-12 号 3#	8500	0.02
胡永宏	420107690707***	汉水一村 163	8500	0.02
黄志忠	420106371113***	解放大道 7878 号	8500	0.02
袁木林	420800630116***	湖北荆门石化总厂一中	8700	0.02
廖光珍	422225440210***		9000	0.02
肖伏英	422225650215***		9000	0.02
谭学英	42010619560916****	华师北区 2 栋 3 门 27 号	9000	0.02
常两仪	420105180405***	汉阳洲头一村 31 号	9000	0.02
陈明君	420103620728***	武汉江岸球场路 42-11-2-7	9000	0.02
赵青	422431730110***	武汉国际信托投资公司	9000	0.02
莫晓华	440802740715***	湖北黄石鄂黄路 10 号	9000	0.02
张毅	420106681026***	解放路 360 号	9000	0.02
樊友强	420105480320***	汉阳区梅家四巷 9 号	9100	0.02
颜国华	420106540815***	武汉市武昌区中北路 10-4 号 1 楼	9300	0.02
刘杨波	422425640916***	湖北省临利红坡乡赵家村 5 组	9800	0.02
过永芳	420103570823***	江汉区自治街 116#	9900	0.02
辜平和	420107480517***	青山区新沟桥 12 街 13 门 4 号	9900	0.02
叶芸	320125750530***		10000	0.02
陈明珍	422225690819***		10000	0.02
肖成华	422225520504***		10000	0.02
吴连芳	422225550809***		10000	0.02
张杰	420106590930***	小洪山武汉岩工力学研究所	10000	0.02
李尚惠	420123281102***	武昌区三道街 6 号二栋 5 楼 14 号	10000	0.02
吴廉卿	420106650130***	洪山区珞瑜路 107#	10000	0.02
程良仁	420122341106***	武昌五里界乡	10000	0.02
刘立新	220102670616***	广东深圳华强北路新产业公司宿舍	10000	0.02
朱红	420106590310***	小洪山中科院武汉岩土力学所	10000	0.02
李匡华	420107651008***	武汉青山区和平大道 799 号	10000	0.02
孙瑶珍	420103370104***	武汉市江汉区航空路 220-318 号	10000	0.02
单万水	422301621111***	武汉汉口胜利街 2 号	10000	0.02
吴斌成	420103620203***	自治街 149 号	10000	0.02
张贵求	420106340129***	武汉石油化工厂	10000	0.02
穆英	420106400513***	武汉石油化工厂	10000	0.02
杨春华	422228720315***	武汉石油化工厂	10000	0.02
周连奇	420106750123***	武汉石油化工厂	10000	0.02

袁俊	420106700920***	武汉市武昌区彭刘杨路 6#	10000	0.02
何佩华	420106410103***	武汉市武昌区张家湾 135-2-3	10000	0.02
杨燕	360103510223***	江西省南昌市铁路一村 5-10 号	10000	0.02
章少华	420106680115***	武昌沙湖村 17 栋 164 号	10000	0.02
张国庆	420202581001***	武汉中南财大	10000	0.02
彭勇	420106670331***	珞喻路 151-1185	10000	0.02
曹雅群	320926461227***	上海市大宁路 660-9-202	10000	0.02
鲁玲莉*	420102550118***	武汉市江岸区解放大道 733 号	10000	0.02
张蕾	420106570108***	八一路	10300	0.02
李平	420102540430***	江岸区珞珈山街 28 号	10500	0.02
周进	420106570320***	东湖路 3 号	10600	0.02
陈翠微	42011119680627****	武汉市洪山区红旗街东风镇 18 号	10750	0.02
黄敦昭	420106311025***	杨园	10800	0.02
赵英华	420106570228***	珞珈山一区	11000	0.02
张一萍	420106570210***	火炬路	11000	0.02
方延成	420106460307***	武汉武昌南望山湖北机床厂	11000	0.02
付钢	420100590427***	江汉区民生路 3 号	11000	0.02
周宏才	422425380610***	湖北监利容城镇容城大道 64 号	11000	0.02
篮田	430502600426***	武汉中南财经大学经济系	11000	0.02
曾燕	422422701010***	湖北松滋县涡市镇万安桥村	11000	0.02
王青	420102540424***		11000	0.02
胡承华	420104530108***	城建局二桥泵站	11100	0.02
董水清	420104501123***	解放大道 136 号	11200	0.02
阮祥勇	420102501003***	南京路崇正里 17 号	11200	0.02
吴自宏	420104411204***	解放大道 219#	11500	0.02
邬伟民	420106690222***	武汉锅炉厂宿舍 62 栋 3 号	11500	0.02
吴治身	420102310227***	武汉市外贸宿舍	11800	0.02
马德骥	420102551022***	万松园路附 4 号	12200	0.02
廖宗华	429001730320***		12300	0.02
李启哲	440822690910***	武汉国际信托投资公司	12300	0.02
丁东明	420106590822***	武昌珞狮路 24-13#	12600	0.03
张健农	530102350515***	海口市和平南路特 1 号	12667	0.03
方原清	420106660508***	惠济一路 14 号 2 栋 102 号	12880	0.03
周志宏	422427710506***		13000	0.03
黄金玉	420105651216***	武汉市汉阳鹦鹉大道 431 号 2 楼 4 号	13000	0.03
袁蓊生	420106261124***	武汉工业大学荷花村 103-2-8	13000	0.03
李凤奇	420106641019***	武昌武珞路 268#	13000	0.03
杨传启	420104600217***	武汉桥口区长丰村 361 号	13000	0.03
陈素萍	420111750207***	武汉科技信托公司证券部	13000	0.03
龙建华	420700730716***	武汉国际信托投资公司	13000	0.03
曾阳	420106620712***	武昌建院 13-7	13100	0.03
沈含芬	420107310211***	湖北武汉青山区红钢城 5-62-5 号	13500	0.03
吴军	420104681211***	武汉市桥口清远四巷 27 号	13500	0.03
吕晓凤	420111730315***	武汉科技信托公司证券部	13600	0.03

赵庆	420106620318***	湖北武汉三特电子公司	13867	0.03
汪建均	422225730404***		14000	0.03
钟桂英	422225480506***		14000	0.03
朱彤	420102570507***	武汉市武珞路 376 号	14000	0.03
刘士军	420106630830***	中南财大金融系	14200	0.03
黄剑菁	310106641010***	武汉市硅谷精细化工新技术研究所	14400	0.03
汪宏桥	420106571028***	武铁塔厂	14500	0.03
邱晖	420106680912***	东湖路 27 号湖北省卫生厅宿舍 2 栋	14700	0.03
冯铭	450104700608***	武汉科技信托公司证券部	14800	0.03
曹梅庭	420104260310***	球场街 42-12	14900	0.03
魏安中	422225450602***		15000	0.03
卞安东	340802740421***		15000	0.03
蒋道华	422225441111***		15000	0.03
李拓亚	422226730822***		15000	0.03
董定明	422225550715***		15000	0.03
梁冬容	422225521224***		15000	0.03
邱云群	152101690312***		15000	0.03
熊敏娟	420111730822***		15000	0.03
李爱芳	422225490316***		15000	0.03
汪小山	422225611126***		15000	0.03
曾学英	422225420315***		15000	0.03
陈永珍	422225420817***		15000	0.03
李小玉	420102450125***	武汉市江岸区解放大道 729 号	15000	0.03
行浩一	420106450930***	武昌水陆街小区 B 栋一楼一室	15000	0.03
陈风杨	420111640405***	解放大道 788#	15000	0.03
刘静	420106700716***	武汉市武昌区茶港 38 号-1 号	15000	0.03
任晓晖	410603730521***	省人民医院	15000	0.03
钱平	420625710902***	武汉市六百集团	15000	0.03
王建新	422429720703***	武汉市六百集团	15000	0.03
张向阳	420111731012***	武汉市六百集团	15000	0.03
刘振清	432501721128***	武汉市六百集团	15000	0.03
胡玉玺	420111731109***	武汉市六百集团	15000	0.03
鲁文蓉	422432720704***	武汉市六百集团	15000	0.03
凌策进	422427721127***	武汉科技信托公司证券部	15000	0.03
王浩然	422323740716***	武汉科技信托公司证券部	15000	0.03
陈炜	420102671011***	武汉江岸熊家台五巷 20 号	15000	0.03
张友秀	422426720722***	湖北黄石康赛集团公司	15000	0.03
陈振兴	420104640526***	邮电部武汉通信电源厂研究所	15500	0.03
吕叶	420111701201***	省人民医院	16000	0.03
李家林	420104561206***	桥口区元家台 40 号	16900	0.03
董小松	422225541128***		17000	0.03
何小斤	422225680905***		17000	0.03
曾凡音	422225341101***		17000	0.03
廖菊平	422225520405***		17000	0.03

宋拥政	310109581024***	上海四平路 372-17	17000	0.03
陈茂芳	420102281022***	江岸区支农村 19 号 2 楼 2 号	17000	0.03
金明伟	420106570217***	中南财大 22#楼 103	17000	0.03
曹艳清	420102650418***	东湖路 27#	17000	0.03
李德新	420106461228***	武汉体院体育系	17400	0.03
蒋伟	372926641220***	上海大宁路 660-9-202	17600	0.04
明建荣	420106391226***	武汉武昌湖滨十一里 4-11 号	17800	0.04
钟云华	422225560811***		18000	0.04
何长义	422225310528***		18000	0.04
潘国明	422225400403***		18000	0.04
汪可明	422225420101***		18000	0.04
汪文楚	422225570222***		18000	0.04
朱杰	440922721128***	省人民医院	18000	0.04
饶鹏	420111710502***	省人民医院	18000	0.04
谷宇	420111700413***	省人民医院	18200	0.04
赵路	420111620202***	武汉工业大学教工 2 号-4329	18600	0.04
张弘	520103651001***	海南海口港澳实业股份投资公司	18667	0.04
汪立亚	422225390807***		19000	0.04
汪银权	422225711201***		19000	0.04
舒世珍	422225350705***		19000	0.04
汪贵山	422225650407***		19000	0.04
钟末英	422225640818***	武汉钢铁厂	20000	0.04
尹加英	422225310514***	武汉钢铁厂	20000	0.04
潘重生	422225620805***	武汉钢铁厂	20000	0.04
何长志	422225470506***	武汉钢铁厂	20000	0.04
董一庆	422225430521***	武汉钢铁厂	20000	0.04
赖静梅	420106740430***	武汉钢铁厂	20000	0.04
王龙	622801701213***	武汉钢铁厂	20000	0.04
刘德朝	420619720122***	武汉钢铁厂	20000	0.04
李秩峰	140303730826***	武汉钢铁厂	20000	0.04
赵亮	420102620526***	武汉市铭新街 83 号	20000	0.04
姚强	420105680301***	武汉市武昌区白沙洲八坦路 263 号	20000	0.04
张海燕	420106570405***		20000	0.04
蔡丽	420106700312***	江岸区徐州新村二七小区	20000	0.04
许强	420102621228***	江汉区北湖宿舍 123#4 楼 11#430010	20000	0.04
卫才胜	420710711015***	武汉市六百集团	20000	0.04
吴万英	422129750715***	武汉市六百集团	20000	0.04
金明芳	422225470823***	湖北安陆汽车站	20000	0.04
段海萍	420104651224***		20000	0.04
董年凤	422225731121***	武汉石油化工厂	20000	0.04
江忠明	420106520901***	武东元村 36 号	20000	0.04
翟学勤	420106250903***	武汉市武昌区临江大道 331-4 号	20000	0.04
黄冠琼	420106390430***	武工大荷花新村 105-3-1	20400	0.04
远成华	422225530926***	武汉钢铁公司一技工学校	21000	0.04

潘金英	422225420517***	武汉钢铁厂	21000	0.04
艾风华	422225460821***	武汉钢铁厂	21000	0.04
董益勋	422225270430***	武汉钢铁厂	21000	0.04
张普	420106540104***	武汉武昌华中村 70	21000	0.04
万炎生	420102350921***	武汉江岸区洞庭街 14 号	21000	0.04
曾建雄	450221720630***	武汉市六百集团	21000	0.04
潘如忠	420111730803***	武汉市六百集团	21000	0.04
周德荣	420105500704***	武汉汉阳白鹤村 52#	21000	0.04
周涛	430403731231***	武汉市六百集团	22000	0.04
廖国川	422426701030***	湖北洪湖石码头办事处固坊村一组	22000	0.04
黄绍英	610103690217***	陕西省西安市碑林区友谊西路 127#	22100	0.04
刘华	420106681208***	武汉市武昌区洪山路 4-1 门东	22400	0.04
黄群英	422225490304***	武汉钢铁公司一技工学校	23000	0.05
蒋立东	422225500327***	武汉钢铁公司一技工学校	23000	0.05
汪可荣	422225400414***	武汉钢铁公司一技工学校	23000	0.05
肖羽	320101541115***		23000	0.05
殷筱	420111721024***	武汉市六百集团	23000	0.05
许正勇	420800720824***	武汉市六百集团	23000	0.05
郭泊林	420106530205***	武工大机械系	23800	0.05
何和平	422225560911***	武汉钢铁公司一技工学校	24000	0.05
何金洲	422225650805***	武汉钢铁公司一技工学校	24000	0.05
蓝虹	110105730222***	武汉钢铁公司一技工学校	24000	0.05
刘臣	420104541014***	省中医药 研究院中基所	24000	0.05
汪俊民	422225640502***	武汉钢铁公司一技工学校	25000	0.05
卫才旋	441703701211***	武汉市六百集团	25000	0.05
赵希荣	420111730315***	武汉市六百集团	25000	0.05
李永乐	420106331011***	武汉市武昌区一纱新村 79 号	25000	0.05
程新河	422121721212***	长江水利委员会枢纽处	25800	0.05
许立坎	420102630401***	江岸区张自忠路 1#14 栋	26000	0.05
蔡莲珍	422225581014***	武汉钢铁公司一技工学校	27000	0.05
徐泉	420111720213***	长江水利委员会枢纽处	27000	0.05
宋凯	420106680805***	武汉洪山区关山一村 105-112	27000	0.05
张侠	412326721123***	武汉石油化工厂	28000	0.06
潘正海	422225530115***	武汉石油化工厂	28000	0.06
熊慧	422727721129***		28000	0.06
刘素千	420106310225***	东湖路 20-8 号 3 楼	28800	0.06
刘平	420106660927***	沙市工商银行科技科	29000	0.06
王苏	420102561106***	武汉市民众乐园	29331	0.06
高汉琼	420106340105***	琥昌中南路 15	29400	0.06
宗立强	230121740302***	武汉石油化工厂	30000	0.06
葛洪	420106680806***	武昌中南路何家垅大院	30000	0.06
苏阳	42010219751017****	武汉市武昌区黄鹄路 88 号	30000	0.06
高迪康	310104380108***	上海市延庆路 4 弄 30 号	30000	0.06
陈新	420104620421***	武汉市江岸区湖边坊 739 号 3 楼 2 号	30000	0.06

崔延宁	370602751109***	武汉石油化工厂	30000	0.06
李超英	420102571208***	海口市金融大道 126 号	30000	0.06
赵丽萍	420104590711***		30000	0.06
舒春萍	420104630209***	武昌区广八路三特股份	30000	0.06
汤伟	420104551120***	武汉华中师范大学应用物理	30000	0.06
张达	420102541004***	武汉石油化工厂	30000	0.06
陈端芝	420106341130***	武汉石油化工厂	30000	0.06
蔡连生	420102541110***	武汉石油化工厂	30000	0.06
刘小咏	420106470603***	武汉市武昌区蛇山五坡 3 号	30000	0.06
胡玉华	420106320311***	武昌后长街 27 号	30500	0.06
向清	420111640223***	汉口洞庭街 26 号	31000	0.06
劳立权	440102680613***	广州东凤西路 198 号	31000	0.06
张亚非	420102550104***	赵家条 27 号干休所 6 幢	31200	0.06
彭方明	420203340212***	湖北黄石王家湾 78-19#	32000	0.06
游道荣	420104581127***	武汉桥口区民意四路 13 号	32700	0.07
康沙南	420102651205***	武汉双洞左二巷 24 号	37100	0.07
郝忠秀	422224371208***	湖北广水吴店镇袁家畈	37800	0.08
谢晖	310101680531***	上海浦东大道 290 弄 15 号	39400	0.08
魏舒明	320106720203***	广东广州东华北路 168 号 12524	39700	0.08
刘合明	420700590806***	湖北鄂州鄂城庙鹤岭村彭家山	40000	0.08
刘强	420102560103***	武汉江岸保华街 1 号	40000	0.08
李少庄	420104330330***	清远四巷 27	40000	0.08
李家春	433029761024***	广东珠海海景花园 16 栋	40000	0.08
喻慧群	420111740110***	武汉石油化工厂	40300	0.08
左文林	210102541123***	辽宁沈阳和平区太原北街 71 号	41300	0.08
肖雯	420106630322***	广东省珠海市香洲香宁新村 229 栋	41900	0.08
张幼辉	310109561227***	上海市玉田支部睡 41 号 604 室	44100	0.09
杨宇航	440401620704***	广东珠海香洲区湾仔河 316 号 404 房	44800	0.09
石秀梅	411024550527***	河南省鄢陵市安陵镇轩岗村	46000	0.09
翟秀兰	420103240927***	武汉市江汉区花楼街 271 号	46937	0.09
张立敏	420103500502***	武汉江汉区江汉北路 83 号	48000	0.10
阚远春	420104490224***	桥口区古田 5 路 2-6 号	49400	0.10
时建一	420106531012***	湖北武汉三特电脑公司	49583	0.10
贾海霞	410105601023***	广东深圳福田区深大新村 9-602	49700	0.10
刘丹军	420106550216***	武昌区东湖路 2 0-8	50000	0.10
陈刚	420103680708***	东西湖啤酒厂	50000	0.10
梅建华	420104660926***	桥口区汉正街 250 号	50000	0.10
徐敏	310103640725***		50000	0.10
刘春香	420106500502***	武汉石油化工厂	50000	0.10
王丽华	420102571006***	武汉石油化工厂	50000	0.10
张光华	420106270501***	武汉石油化工厂	50000	0.10
毕骏峰	42010619580914****	武汉市武昌区武珞路 389 号	50000	0.10
张晶	420106571130***	武汉武昌桂子山西区 34-11 号	54700	0.11
曾纯	420106601011***	武汉市武昌区东湖路 3-11	55000	0.11

张勇	422421730408***	武汉国际信托投资公司	55000	0.11
唐萍	622626741225***	武汉市后三眼桥 184 号	56100	0.11
冯水意	440321310722***	深圳动力公司 11 栋 302	57500	0.12
杨云望	420104341214***	桥口朱家二巷 8 号 1 楼 1 号	57600	0.12
熊松	420106680105***	珞珈山三区 225 号 3 楼 6 号	58500	0.12
常立文	420104480618***	桥口区航空路 13 附 130 号 2 楼 4 号	59000	0.12
陈清海	350621620816***		60000	0.12
姚利红	410124730712***	长江水利委员会枢纽处	60000	0.12
严治芬	422225450719***		60000	0.12
胡智瑛	310108730506***	武汉市洪山区广八路 8 号	60000	0.12
方秋风	420121701004***	武汉汉阳县新余岭乡洪山村 3 组	60000	0.12
姚劲	420103561108***		60000	0.12
李玉刚	210105641228***	辽宁沈阳皇姑区昆山东一路 16 号	63200	0.13
张至琴	420103620810***	武汉江岸区铭新街 84 号	64326	0.13
荣莉萍	420106570402***	武汉石油化工厂	66000	0.13
范斌	430403730203***	武汉石油化工厂	66000	0.13
李武军	412901710117***	武汉石油化工厂	68000	0.14
刘曼君	432524700823***	武汉石油化工厂	69000	0.14
李志安	410124411008***	河南郑州巩县津口乡甲沟村	70000	0.14
朱菁	420103650601***	武汉市精武古路 5-202	70100	0.14
陈光萍	310109681208***	上海虹口曲阳路 621 号 2106 室	71100	0.14
殷焕珍	420106580927***	武汉裕大华实业股份有限公司	73000	0.15
李旭航	130105710710***	武汉石油化工厂	74000	0.15
江家源	310108210322***	上海裕通路 102 弄 14 号	76000	0.15
曹建民	420102611031***	武汉球场路 42#	80000	0.16
刘诗宴	420105700321***	汉阳区建桥新村 111 号 1 楼 3 号	80000	0.16
雷学锋	420105640329***	武汉汉阳鹦鹉大道 128 号	81000	0.16
李新	210102681130***	辽宁沈阳和南京街五段 3 号	82200	0.16
周明霞	432501640613***	广东省珠海香宁花园 131 栋	84400	0.17
陶秀平	320624670726***	武汉市洪山区广八路 8 号	90000	0.18
程子秀	512927500103***	武汉市后三眼桥 184 号	94000	0.19
徐斌	310105660805***	上海宛平南路 268-17-603	96400	0.19
徐丽华	332625790326***	浙江省天台县平桥镇下街村	100000	0.20
王存容	420106390316***	武昌区民主路 463	100000	0.20
甘丽君	420103410602***	武汉市江江区航空路 28 号	100000	0.20
黄培友	520111651230***	武汉科技信托公司证券部	100000	0.20
王澍前	420102320517***		100000	0.20
杨中恒	310109630106***	武汉江汉复乐二村 138 号	100000	0.20
王子良	512528540922***	武汉市后三眼桥 184 号	100300	0.20
张海澎	420106541005***	武汉市洪山区广八中邱家湾 42 号	103761	0.21
吴祖坤	440301370412***	广东深圳皇岗中路深大新村 9-602	107600	0.22
黄凯辉	441425750922***	广东兴宁大坪镇黄坑管理区	108400	0.22
余春晓	422224671225***	湖北广水陈巷镇胡庙村	120000	0.24
史宪荣	310108610305***	上海闸北柳营路 319 弄 50 号	120800	0.24

赖碧辉	420106310928***	武汉市武昌伏虎山宿舍 21 号	123239	0.25
王志同	230604750824***	武汉石油化工厂	125000	0.25
曹建华	420104540309***	武汉市桥口区仁寿里 9 号	130000	0.26
李建胜	21071919560725****	北京市崇文区天坛东里 48 号	132000	0.26
张武	332625671231***	浙江天台平镇	138400	0.28
程文武	422225670924***	湖北安陆府城凤凰路 58 号	150000	0.30
丁克平	420106530827***	湖北武汉三特办公机具有限公司	160813	0.32
叶春晖	310111470211***	上海泗塘二村 52-604	161700	0.32
黄凤林	422203470604***	湖北安陆汽车站	170000	0.34
姜晓军	420102720410***	武汉解放公园路 53-19	172000	0.34
王中香	422429700914***	江岸区丹水池百步亭 1 号	178700	0.36
彭建军	420104560725***	厚生里 3 号	181300	0.36
曹建中	420104570128***	仁太里 9 号 1 楼 2 号	183000	0.37
胡宗平	422201451227***		200000	0.40
许兆兰	420111731120***		212000	0.42
汪建才	511023570720***	武汉市后三眼桥 184 号	218200	0.44
何正玉	512924330804***	武汉市后三眼桥 184 号	219500	0.44
肖春秀	510121741006***	武汉市后三眼桥 184 号	222100	0.44
郭茂佳	420106620902***		222700	0.45
张文	332625620629***	浙江天台平镇平天潭街 205#	230000	0.46
张彤	420106690219***	武汉武昌舒家街	238400	0.48
吴新娥	332625621031***	解放大道	240000	0.48
钱时雍	510921310206***	武汉市洪山区广八路 8 号	240000	0.48
熊梅芳	420111751013***	桥口区汉宜里 16 号	241000	0.48
田维斌	420111721219***	武汉汉阳郭茨口西村	241000	0.48
洪家云	420111720118***	江岸区兰陵路 110 号	241500	0.48
杨辉	422426730521***		242000	0.48
卢雪琳	420111750807***		242000	0.48
陈秀花	420102350130***	武汉市新江岸二村 14 号	244400	0.49
李福禄	420102301231***	武汉市新江岸二村 45 号	244400	0.49
田艳红	420111720523***	武汉科技信托公司证券部	244600	0.49
徐德兵	422121711010***	武汉武昌区得胜桥 219 号	244900	0.49
王中梅	422124701101***	武汉市武昌区中山路 171 号	244900	0.49
颜江良	332623620623***	武汉市洪山区广八路 8 号	245000	0.49
吴耀飞	320624660319***	江苏南通县余北乡油坊村六组	245000	0.49
吴跃龙	320304580816***	武汉市洪山区广八路 8 号	245000	0.49
张胖胖	320625660419***	武汉市洪山区广八路 8 号	245000	0.49
张忠青	332625590221***		245000	0.49
吴跃美	320624620822***	江苏南通县余北乡油坊村六组	245200	0.49
姜建平	321019581125***	江苏仪征市朴席乡仓基村中心组	245600	0.49
江建华	310108561111***	上海裕通路 102 弄 14 号	246400	0.49
吴跃武	320624710223***	江苏南通县余北乡油坊村六组	246800	0.49
陈中亚	310104560616***	上海梅陇路化工二村 201 号 603 室	248200	0.50

四、发行人设立以来的重大资产重组行为

公司于 1989 年 9 月设立时经营范围为微电子、工业自动化、办公自动化设备及计算机和外部网络、电气系统及设备的新技术开发、应用研制、推广、技术咨询、培训成果转让、技术引进及维修、CD 类设计安装等。

公司设立后，主营业务经历了一个不断探索与调整的过程。整个发展过程大体上表现为三种不同的发展模式。一是探索性多元化经营发展模式；二是以索道为主业专业化经营发展模式；三是以索道为主、景区和景观房地产开发为辅的沿旅游产业链延伸发展模式。伴随这三种发展模式的演变过程，公司主要进行了压缩非主导产业规模、加大主导产业投入、延伸旅游产业链、剥离不良资产等四类资产重组。

（一）调整产业结构、压缩非主导产业规模类重组

公司成立初期，在多元化经营发展模式下公司投资表现为主观上的盲目性，客观上的分散性。1995 年以后，公司逐步明确了以索道经营为主业，走专业化发展的路子。因此，公司对分散的投资布局进行了重新整合，将一批非主营业务企业实施关、停、并、转。其中重大资产重组行为如下：

1、转让武汉三特房地产有限公司股权

武汉三特房地产开发有限公司成立于 1992 年，注册资本 3,000.00 万元，为中外合资经营公司，主营房地产开发。本公司持有其 61% 的股份。1995 年 3 月，因该公司管理不善、效益不好，经公司董事会批准，本公司将持有的武汉三特房地产开发有限公司 61% 的股权按原出资额 1,830.00 万元转让给武汉超龙物资发展有限责任公司，1998 年双方协商将转让款调整为 1,200.00 万元。

经公司多年催收该笔转让款未果，并由于该款项挂帐时间较长，且收回的可能性较小，故公司于 2000 年和 2003 年对该笔股权转让款 1,200.00 万元和往来款 92.31 万元计提了 1,065.59 万元和 226.72 万元的坏帐准备，分别计入 2000 年及以前年度和 2003 年度损益。2003 年经公司董事会批准将该应收款项予以核销。本次重组是公司产业调整的一部分，资产重组产生的损失为 630.00 万元。

为维护公司权益，2003年9月3日公司向武汉市中级人民法院提起诉讼，要求武汉超龙物资发展有限责任公司支付股权转让款1,200.00万元。武汉市中级人民法院于2003年12月19日作出一审判决，判令武汉超龙物资发展有限责任公司向本公司归还1,200.00万元。武汉超龙物资发展有限责任公司不服该判决，于2003年12月31日向湖北省高级人民法院提起上诉。湖北省高级人民法院于2004年7月5日作出驳回上诉、维持原判的终审判决。公司已向法院申请强制执行，武汉市中级人民法院于2004年12月18日向公司出具了债权凭证，表明只要债权人发现债务人有可供执行的财产，可凭证向该院申请执行。截止目前，未发现债务人有可供执行的财产。

2、转让海南达理工业开发有限公司股权和海南万国庄园物业发展有限公司股权

1993年1月，公司出资900.00万元与（美国）达理国际有限公司共同组建海南达理工业开发有限公司，注册资本2,000.00万元，公司拥有45%的股权。1998年12月18日，经董事会批准，公司将持有的海南达理工业开发有限公司45%的股权以1,600.00万元转让给深圳汇思源实业发展有限公司，产生资产重组收益700.00万元。公司已于2001年12月收到全部股权转让款。

1993年11月，公司出资1,850.00万元与（美国）达理国际有限公司、长江经济联合发展（集团）股份有限公司武汉公司共同组建海南万国庄园物业发展有限公司，注册资本5,000.00万元，公司持有37%的股权。1998年12月18日，经董事会批准，公司将持有的海南万国庄园物业发展有限公司37%的股权以2,722.50万元转让给深圳汇思源实业发展有限公司，产生资产重组收益872.50万元。公司已于2001年12月收到全部股权转让款。

转让上述两公司股权既是公司调整产业结构的需要，也是为了集中人力、财力、物力发展主导产业。

（二）加大主导产业投入、增加主营业务利润增长点类重组

确立了以索道经营为主导产业的发展方向后，公司通过收购名胜风景区索道公司股权的方式，迅速实现主导产业规模的扩张。其中重大资产重组行为如

下:

1、以收购华山公司股权为核心的一揽子股权收购

(1) 收购陕西华山三特索道有限公司股权

1997年6月,经陕西省对外贸易经济合作厅陕外经贸资字(1998)197号文批准,公司与 Singapore Super Technique Ltd(新加坡高技术有限公司)、华山公路索道总公司签订三方协议,以1,854.30万元受让新加坡高技术有限公司持有的陕西华山索道有限公司51%的股权。陕西华山索道有限公司成立于1994年1月,系由华阴市华山公路索道总公司与新加坡高技术有限公司共同设立的中外合作企业,主营华山索道的建设与经营,注册资本405.00万美元。华阴市华山公路索道总公司以场地及资源补偿费出资,占12%的股份,新加坡高技术有限公司以设备及现金出资,占88%的股份。

本次股权转让完成后该公司更名为陕西华山三特索道有限公司,合作各方所占比例相应修改为:华阴市华山公路索道总公司收取资源补偿费,不占合作公司股份,公司与新加坡高技术有限公司分别持51%和49%的股份。资源补偿费的支付办法为:按未计入资源补偿费的公司预算的净利润的一定比例计提,计提比例1996年—2001年为10%;2002年—2022年为45%;2023年—2032年为50%,资源补偿费在主营业务成本中列支。利润分配方式为:本公司与新加坡合作方按出资比例分配。

本次股权收购价格经双方协商确定,重组财务基准日为1997年1月1日,所购股权在财务基准日对应的净资产为1,825.81万元,股权收购款当期结清。本次收购经公司股东大会审议通过,收购没有产生资产重组损益。收购完成后公司经营业绩增长较快,1998年至2000年公司获得投资收益分别为447.13万元、687.63万元、1,116.20万元,成为公司主要的利润支撑点和增长点。

因2002—2022年度资源补偿费支付比例由10%增大为45%,为减少资源补偿费支付比例提高对公司利润的影响,公司与新加坡合作方协商继续收购其股权并调整利润分配比例。2002年7月,经临时股东大会审议通过,公司以1,800.00万元收购了新加坡高技术有限公司持有的华山公司24%的股权,并提

前于 2001 年 12 月协议调整了公司与新加坡合作方的利润分配比例。此项股权收购及利润分配调整经陕西省对外贸易合作厅分别以陕外经贸发[2002]304 号文和陕外经贸函字[2001]125 号文批准。收购完成后，公司持有华山公司 75% 的股权。资源补偿费的支付方式不变，利润分配比例调整为：2001 年度至 2010 年度本公司占 95%，新方合作者占 5%；2011 年度—2032 年度（合作期满）公司与新加坡合作方按出资比例分配。

本次收购财务基准日为 2003 年 1 月 1 日，所购股权在财务基准日对应的净资产为 192.94 万元，评估价格为 1,371.27 万元，评估基准日 2001 年 6 月 30 日对应的净资产为 1,146.38 万元。股权收购款已于 2002 年底付清。本次收购未产生资产重组收益。2001 年至 2006 年公司获得投资收益分别为 2,151.05 万元、1,533.44 万元、1,042.59 万元、1,923.98 万元、2,258.45 万元和 2,513.20 万元。

(2) 与 Cableways International Pte Ltd（新加坡索道国际私人有限公司，拥有新加坡高技术有限公司 100% 的股权）的一揽子收购行为。

公司与新加坡索道国际私人有限公司合作投资的索道公司中，以华山索道的知名度最高，效益最好。因此，为了获得华山公司的股权，公司同意该方逐步退出其他索道公司的要求，并达成了一揽子股权收购计划，具体包括：

A. 收购武汉三特索道有限公司股权

武汉三特索道有限公司前身为武汉三丰索道有限公司，于 1992 年经武汉市东湖开发区管理委员会武新管外字[1992]51 号文批准，由本公司与奥地利祥丰有限公司成立的合资公司，注册资本 1,680.00 万元，本公司持有 75% 的股份，主营为武汉汉江索道的建设与经营。同年公司更名为武汉三特索道有限公司。1993 年，经批准该公司变更注册资本为 3,600.00 万元。由于奥地利祥丰有限公司的投资一直未到位，1995 年 5 月，经武汉市东湖开发区管理委员会武新管外字[1995]39 号文批准，该公司变更出资人及注册资本，引入出资人新加坡索道国际私人有限公司，注册资本变更为 20,000.00 万元，公司持有其 20% 的股权，新加坡索道国际私人有限公司持有其 80% 的股权。

1998 年 5 月，经武汉市东湖开发区管理委员会武新管外字[1998]32 号文

批准，武汉三特索道有限公司的注册资本由 20,000.00 万元调减到 12,300.00 万元。同时批准新加坡索道国际私人有限公司将其持有的武汉三特索道有限公司 80%的股权全部转让给本公司和 Singapore Midrand Pte Ltd（新加坡秘然私人有限公司），其中，由本公司受让 55%的股权，计人民币 6,765.00 万元，新加坡秘然私人有限公司受让 25%股权，计人民币 3,075.00 万元。本次变更完成后，公司拥有武汉三特索道有限公司 75%的股权。

2001 年 12 月，公司与新加坡秘然私人有限公司、物业公司三方签定股权转让协议，公司受让新加坡秘然私人有限公司持有的武汉三特索道有限公司 24%的股权，作价 2,976.00 万元，物业公司受让新加坡秘然私人有限公司持有的武汉三特索道有限公司 1%的股权，作价 124.00 万元。直到 2003 年 3 月 4 日，武汉市东湖开发区管理委员会以武新管外[2003]21 号《关于武汉三特索道有限公司股权变更等事项的批复》批准公司的股权变更事宜，同意本公司、物业公司与新加坡秘然私人有限公司于 2001 年 12 月签订的股权转让协议，同时批准武汉三特索道有限公司变更为内资企业；武汉市外商投资办公室于 2003 年 3 月 13 日、国家外汇管理局湖北省分局于 2003 年 5 月 29 日、武汉市国家税务局于 2004 年 5 月 28 日、武汉市地方税务局于 2004 年 6 月 1 日和武汉海关于 2004 年 7 月 2 日分别同意武汉三特索道有限公司由外资企业变更为内资企业。2004 年 7 月 20 日武汉市工商行政管理局核准武汉三特索道有限公司变更登记，企业名称变更为武汉市汉江索道有限公司，企业性质由中外合资经营企业变更为内资有限责任公司。

公司和物业公司本次收购 25%的股权的评估价格为 3,107.38 万元，评估基准日 2001 年 6 月 30 日对应的净资产为 3,354.02 万元，财务基准日 2004 年 7 月 31 日对应的净资产为 3,169.82 万元，截止 2005 年 11 月股权转让款已付清。

B. 收购武汉磨山索道有限公司股权

1995 年 6 月，武汉三特索道有限公司协议收购了本公司原拥有的磨山索道资产。1997 年 1 月，公司与新加坡索道国际私人有限公司签订协议重组武汉三特索道有限公司，将武汉三特索道有限公司拥有的磨山索道资产予以剥离，经

武汉市东湖开发区管理委员会武新管外字[1998]31号文批准，于1998年6月设立武汉磨山索道有限公司，注册资本1,061.00万元，双方均以从原武汉三特索道有限公司剥离出的实物资产出资，公司占20%的股权，新方占80%的股权。同时公司受让新加坡索道国际私人有限公司持有武汉磨山索道有限公司24%的股权，受让完成后实际拥有武汉磨山索道有限公司44%的股权，外方占56%的股权。2001年12月，本公司、物业管理有限公司与新加坡索道国际私人有限公司签订关于武汉磨山索道有限公司股权转让协议。公司以728.00万元受让新加坡索道国际私人有限公司持有的武汉磨山索道有限公司51%的股权，物业公司以72.00万元受让新加坡索道国际私人有限公司持有的武汉磨山索道有限公司5%的股权。该股权转让完成后，公司持有磨山索道有限公司95%的股权，物业公司持有磨山索道有限公司5%的股权。本次变更经公司股东大会审议通过，并经武汉市东湖开发区管理委员会武新管外[2002]35号文批准，武汉磨山索道有限公司的企业性质由中外合资企业变更为内资企业，并更名为武汉磨山三特索道有限公司。

公司和物业公司收购该部分股权的评估价格为830.99万元，评估基准日2001年6月30日对应的净资产为841.81万元，财务基准日2002年8月31日对应的净资产为739.09万元。股权变更手续于2002年9月6日完成。本次收购未产生资产重组损益。

C. 收购珠海三新索道有限公司股权

1996年10月，经珠海市引进外资办公室珠特引外资字[1996]082号批准，公司与新加坡索道国际私人有限公司设立珠海三新索道有限公司，该公司注册资本1,000.00万元，公司持股比例为70%。1997年7月，公司与新加坡索道国际私人有限公司签订补充合同，变更出资比例，公司出资比例调减为60%。本次变更经珠海市引进外资办公室珠特引外资管字（1997）401号批准。2002年8月，本公司、物业管理有限公司与新加坡索道国际私人有限公司签订股权转让协议，公司以525.00万元受让新加坡索道国际私人有限公司持有的珠海三新索道有限公司30%的股权，物业公司以175.00万元受让新加坡索道国际私人有限公司持有的珠海三新索道有限公司10%的股权，该股权转让完成后，公司持有

珠海三新索道公司 90%的股权，物业公司持有珠海三新索道公司 10%的股权。本次变更经公司股东大会审议通过，并经珠海市对外经济贸易合作局珠外经贸资[2002]362 号文批准，珠海三新索道有限公司的企业性质同时由中外合资企业变更为内资企业。2004 年 11 月 22 日该公司更名为珠海景山三特索道有限公司。

公司和物业公司收购该部分股权评估价格为 697.61 万元，评估基准日 2001 年 6 月 30 日对应的净资产为 789.84 万元，财务基准日 2002 年 10 月 1 日对应的净资产为 735.45 万元，股权款于 2002 年 11 月 29 日付清。本次收购未产生资产重组损益。

2、收购广州白云山滑道有限公司股权

1999 年 1 月，公司根据协议以 400 万元的价格受让广州市白云区精英俱乐部持有的广州白云山滑道有限公司 60%的股权。本次收购经公司董事会批准。广州白云山滑道有限公司成立于 1996 年 4 月，注册资本 500.00 万元，广州市白云区精英俱乐部持有其 60%的股权，广东省粤海设计装饰工程公司持有其 40%的股权。

1999 年 3 月，根据公司、物业公司与广东省粤海设计装饰工程公司签定的股权转让协议，公司以 100.00 万元的价格受让后者持有的广州白云山滑道有限公司 20%的股权，物业公司也以 100.00 万元的价格受让后者持有的广州白云山滑道有限公司 20%的股权。至此，公司持有广州白云山滑道有限公司 80%的股权，物业公司持有其 20%的股权。

公司和物业公司以协议价格 600.00 万元收购该公司股权，财务基准日为 1999 年 3 月 1 日，其对应的净资产为 384.60 万元，股权款于 1999 年 3 月付清。股权变更于 1999 年 5 月 7 日完成。本次收购是公司对于城市公园景点开发和经营的尝试。1999 年 1 月 25 日，广州白云山滑道有限公司更名为广州白云山三特滑道有限公司。

2000 年 9 月，广州白云山三特滑道有限公司注册资本变更为 1,000.00 万元，公司对其出资额增至 800.00 万元，仍持有 80%的股权；物业公司对其出资

额增至 200.00 万元，仍持有 20%的股权。

3、收购庐山三叠泉缆车有限公司股权

2001 年 12 月 24 日，经九江市对外贸易经济合作局九外经贸外资字（2001）058 号文批准，公司与北京北方五岳索道技术有限公司签订股权转让协议，公司以协议价格 1,650.00 万元受让北京北方五岳索道技术有限公司持有的庐山三叠泉缆车有限公司 75%的股权。根据江西九江浔诚会计师事务所于 2001 年 3 月 28 日出具的浔诚会验字（2001）第 012 号《验资报告》审验，北京北方五岳索道技术有限公司截止 2001 年 3 月 25 日投入资本 1,350.00 万元，该股东出资全部到位。

庐山公司成立于 2000 年 3 月，系由北京北方五岳索道技术有限公司与 INTERNATIONAL CABLEWAY INCORPORATED（美国国际索道公司）成立的中外合资企业，外方股东持有庐山公司 25%的股权，注册资本 1,800.00 万元，主营庐山三叠泉观光缆车。2002 年 3 月 29 日，经九江市对外贸易经济合作局九外经贸外资字[2002]017 号文批准，庐山公司外方股东由美国国际索道公司变更为 SKYLINES CABLEWAY PTE LTD（新加坡凯莱缆车私人有限公司），仍持有庐山公司 25%的股权。根据武汉众环会计师事务所有限责任公司 2002 年 11 月 26 日出具的武众会（2002）415 号《验资报告》，截止 2002 年 10 月 25 日，庐山公司收到股东新加坡凯莱缆车私人有限公司出资款 542,570.00 美元，折合人民币 450.00 万元。

本次收购股权的财务基准日为 2001 年 12 月 1 日，其对应的净资产为 1,350.00 万元。股权款于 2002 年 12 月 31 日付清。股权变更于 2001 年 12 月 24 日完成。本次收购经公司股东大会审议通过，收购未产生资产重组损益。收购完成后，庐山三叠泉缆车有限公司完成了三叠泉缆车的建设，并于 2002 年 5 月开业，当年实现净利润 302.21 万元。

4、收购贵州黄果树扶梯有限公司股权

2003 年 4 月，公司控股子公司视聆通公司出资 880.00 万元收购了深圳市视聆通电子有限公司和北京快速工程规划建设管理公司分别持有的黄果树扶梯

公司 55%和 15%的股权。黄果树扶梯公司主要经营贵州黄果树观光扶梯，注册资金 1,200.00 万元。本次收购完成后，视聆通公司持有黄果树扶梯公司 70%的股权，贵州黄果树旅游有限公司持有黄果树扶梯公司 10%的股权，北京快速工程规划建设管理公司持有黄果树扶梯公司 5%的股权、深圳市视聆通电子有限公司持有黄果树扶梯公司 15%的股权。

本次收购股权的评估价格为 784.99 万元，评估基准日 2003 年 3 月对应的净资产为 840 万元，财务基准日 2003 年 4 月 1 日对应的净资产为 676.99 万元。股权款于 2003 年 3 月 24 日付清。股权变更手续于 2004 年 4 月 11 日完成。本次收购经公司董事会审议通过。本次收购未产生资产重组损益。该项目于 2004 年 4 月 28 日开业，当年实现净利润 169.35 万元。

从长远看，黄果树扶梯项目具有一定发展潜力，但短期内效益难有较大提升。由于公司神农架景观房地产项目启动后急需资金，为了搞活资产营运，以长促短，以短养长，实现公司景观房地产发展目标，2005 年 6 月，公司将视聆通公司以协议价格 1,723.9 万元整体对外转让，股权变更手续于 2005 年 9 月 12 日完成，从而公司通过视聆通公司间接持有的黄果树扶梯公司股权也随之全部转让。

本次股权转让经公司董事会审议批准，财务基准日 2005 年 9 月 30 日对应的净资产为 1270.52 万元。股权转让款于 2005 年 7 月 7 日付清。本次股权转让实现投资收益 453.38 万元。

5、收购海南三特索道有限公司股权

海南三特索道有限公司是 1996 年 3 月 12 日经海南省经济合作厅琼经合[1996]028 号文批准设立的中外合资经营企业，注册资本 2,000.00 万元，公司持股 58.42%，Singapore San te Enterprise Pte Ltd（新加坡思安特私人有限公司）持股 41.58%。1998 年 5 月 6 日，经海南省经济合作厅琼经合更字[1998]66 号文批准，International Cableway Incorporated（美国国际索道有限公司）受让公司所持海南三索 8.42%的股权、新方所持海南三索 41.58%的股权。股权转让完成后，公司和外方各持海南三索 50%的股权。2001 年 8 月 3 日，经海南省对外贸易经济合作厅琼外经贸更字[2001]16 号文批准，

Singapore Midrand Pte Ltd（新加坡秘然私人有限公司）受让国际索道有限公司所持海南三索 50%的股权；同时，海南三索公司注册资本增加到 4,000.00 万元，公司出资 3,000.00 万元，占 75%的股权，新加坡秘然私人有限公司出资 1,000.00 万元，占 25%的股权。2003 年 5 月 27 日，经海南省对外贸易经济合作厅琼外经贸更字[2003]55 号文批准，Skylines Cableway Pte Ltd（新加坡凯莱缆车私人有限公司）受让新加坡秘然私人有限公司所持海南三索 25%的股权，公司所持海南三索 75%的股权不变。

为了进一步突出索道主营业务，2006 年 12 月 4 日，公司与新加坡凯莱缆车私人有限公司签定股权转让协议，以评估价值为基础，按协议价格 2,000.00 万元人民币收购新加坡凯莱缆车私人有限公司所持有的海南三索 25%的股权。收购完成后，公司拥有海南三索 100%的股权。

本次收购经公司董事会和海南省商务厅琼商务更字[2006]226 号文批准，2006 年 12 月 31 日完成过户手续。海南三索资产评估基准日为 2006 年 6 月 30 日，对应的净资产为 1,270.66 万元，评估价值为 2,093.19 万元。截止 2007 年 1 月 15 日，股权收购款已支付 1,000 万元，余款尚未支付。

（三）拓展公司发展空间，延伸旅游产业链类重组

公司在以客运索道为核心的经营发展中，也开始向景区和景观房地产开发延伸。在此方面发生的重大资产重组行为如下：

1、重组海南塔岭旅业开发有限公司

2000 年 3 月，公司控股子公司海南三索和物业公司共同出资组建海南定安塔岭旅业发展有限公司，注册资本 2,000.00 万元，分别持有其 55%和 45%的股权。2002 年 2 月，海南三索、物业公司与武汉三特索道有限公司签定股权转让协议，后者以 1,100.00 万元受让海南三索持有的海南定安塔岭旅业发展有限公司 55%的股份，以 800.00 万元受让物业公司持有的海南定安塔岭旅业发展有限公司 40%的股份。本次转让完成后，武汉三特索道有限公司持有海南定安塔岭旅业发展有限公司 95%的股权，物业公司持有其 5%的股权。2002 年 12 月 25 日，海南定安塔岭旅业发展有限公司名称变更为海南塔岭旅业开发有限公司。

本次股权变更在公司下属控股子公司之间进行，主要目的是公司管理结构的调整，重组价格全部依据出资额，未产生重组损益。

2004年3月，经公司2003年度股东大会批准，公司与武汉三特索道有限公司签订了股权转让协议，公司出资1,910.00万元收购后者所持塔岭旅业公司95%的股权。股东大会同时通过了对塔岭旅业公司增资2,850.00万元的决议，增资后本公司出资额由1,900.00万元增加到4,750.00万元，仍持有其95%的股权，物业公司按出资比例同时增资150.00万元，增资后仍持有其5%的股权。本次增资资金主要用于解决塔岭旅业公司项目建设资金不足的问题。增资工作已于2004年4月29日完成。

本次重组的主要目的是延伸旅游产业链，加大主题公园投入，整合公司原在海南省内的旅游资源，使塔岭飞禽公园和猴岛公园（索道）两个项目共建营销渠道，共享管理平台，提升本公司在海南旅游市场的品牌优势和规模效益。

本次收购股权的评估价格为1,911.28万元，评估基准日2004年1月31日对应的净资产为1,900.00万元，财务基准日2004年3月1日对应的净资产为1,816.50万元。股权款于2004年5月付清，变更手续于2004年4月29日完成。本次收购未产生资产重组损益。

2、收购华阴市华山宾馆资产

2004年4月7日，华山宾馆公司设立，注册资本1,000.00万元，物业公司出资800.00万元，占比80%，华山公司出资200.00万元，占比20%。2004年4月10日，华山宾馆公司与华阴市华山宾馆破产清算小组签订《资产转让协议书》。鉴于华阴市人民法院裁定原华山宾馆破产还债，原华山宾馆破产财产经拍卖由华山宾馆公司以1,350.00万元竞买得到，双方根据拍卖结果对原华山宾馆所属资产签订上述协议。协议约定资产范围为：原华山宾馆位于华阴市玉泉办的国有土地使用权35亩（使用年限34年，使用期限至2038年）、地上房屋（建筑面积10,375.89平方米），以及位于华阴市玉泉办的单身宿舍楼的房屋所有权及附着物土地使用权（使用年限63年，期限至2067年），建筑面积1,496.54平方米。上述资产整体购买价格为1,350.00万元，包括房产、土地使用权过户费用及相关契税。上述资产已于2004年12月完成过户手续，截止

2007年1月31日，公司已支付资产收购款1,105.00万元，余款245.00万元尚未支付。

华山宾馆公司收购原华山宾馆资产的目的是将其重新改造为有特色的“景区旅游型酒店”，利用华山公司的游客资源、营销网络资源、管理资源等，为游览华山的游客提供便捷式、一条龙服务。为了便于对华山宾馆公司的管理及后续投资，2007年1月26日，公司出资收购了物业公司所持华山宾馆公司80%的股权。本次股权转让经公司董事会批准，股权过户手续于2007年1月26日完成。

（四）剥离不良资产、优化资产结构类重组

自1993年最后一次增资扩股以来，公司一直未有股权融资行为。随着公司对外投资规模的逐渐增大，公司资产负债比例越来越高，偿债压力也越来越大。同时，部分存量资产长期效益低下，对公司的整体效益水平形成拖累。因此，公司审时度势，适时进行资产剥离与重组，以求不断提高资产质量、优化资产结构。

1、转让武汉三特索道有限公司股权

2002年5月，公司与武汉高科签定收购意向书，后者拟受让公司持有的武汉三特索道有限公司75%的股权，双方于2002年12月签定股权转让协议，确定75%的股权转让价格为10,250.00万元。本次股权转让经公司股东大会和武汉市东湖开发区管理委员会武新管外[2002]77号文批准，相关变更手续已于2002年12月底办理完毕。

本次重组的目的是优化资产结构，剥离不良资产。所转让股权的评估价格为9,322.13万元，评估基准日2001年6月30日对应的净资产为10,062.6万元，财务基准日2002年12月1日对应的净资产为10,360.73万元。公司于2004年9月16日收到全部股权转让款10,250万元。本次转让产生资产重组损益-110.73万元。

2、转让武汉市汉金堂投资有限公司股权

2002年12月11日，公司与物业公司共同出资组建汉金堂公司，注册资本

7,200.00 万元人民币，公司持有 99%的股权，物业公司持有 1%的股权。2002 年 12 月 18 日，公司与武汉高科签订股权转让协议，将汉金堂公司 55%的股权作价 3,960.00 万元转让给武汉高科。

本次重组的目的主要是为了盘活存量资产，提升盈利能力。所转让股权的评估价格为 4,013.71 万元，评估基准日 2002 年 6 月 30 日对应的净资产为 3,869.86 万元，财务基准日 2002 年 12 月 1 日对应的净资产为 3,960.00 万元。公司已收到全部股权转让款。变更手续于 2002 年 12 月底完成。本次转让经公司股东大会批准，产生资产重组损益-29.46 万元。

上述两项资产重组的转让价格分别参照湖北众联咨询评估有限公司鄂众联评报字[2001]第 99 号《资产评估报告》和鄂众联评报字[2002]第 103 号《资产评估报告》评估结果，由转让双方经协商确定，公司独立董事认为关联交易的表决程序符合《公司章程》以及公司《关联交易决策制度》的规定，关联交易内容合法有效、公允合理。

3、资产置换

2006 年 9 月，公司、物业公司与武汉高科签定《资产重组协议书》，公司以所持龟山公司 25%的股权（其中物业公司持有 1%）、磨山公司 100%的股权（其中物业公司持有 5%）、海外旅游公司 63.80%的股权，与武汉高科所持汉金堂公司 55%的股权进行置换。该等资产按 2005 年 12 月 31 日为评估基准日的资产评估价值进行等价置换。公司（含物业公司）置出股权的评估价值为 4,537.38 万元，武汉高科置出股权的评估价值为 4,508.73 万元，其差额 28.65 万元由武汉高科以货币资金补足。

2002 年，公司剥离汉金堂公司部分股权的原因是该公司所属在建工程索道大厦因资金短缺而停建，不仅沉淀成本高，而且计提资产减值准备的风险。但近年来，随着龟山景区的综合治理，汉正街周边环境逐步改善，土地升值很快，房地产开发市场前景看好，索道大厦续建的外部条件具备。目前，汉金堂公司索道大厦项目招商引资工作已有进展，续建资金完全通过招商引资解决，工程建设待续建规划批准后即可启动。索道大厦存量资产预期可盘活并增值。本次资产置换，公司置出的三家子公司近年来每年给公司带来约 400 多万元的

亏损。因此，资产置换进一步优化了公司资产结构，提高了公司盈利能力。

本次资产置换经公司临时股东大会和武汉市人民政府国有资产监督管理委员会武国资权[2006]35号文批准，股权过户手续分别于2006年10月27日、2006年10月30日、2006年12月20日办理完毕。公司置出股权在财务基准日对应的净资产为3,662.97万元，置入股权在财务基准日对应的净资产为3,892.71万元。本次资产置换产生营业外收入4.54万元。股权置换差额款已由武汉高科付清。

（五）其他资产重组

1、整合三亚三特索道有限公司

三亚三特索道有限公司是经三亚市人民政府三府外企函[1999]25号文批准，由公司与美国国际索道有限公司共同成立的中外合资企业，注册资本2,000.00万元，公司出资500.00万元，占25%的股权。2000年10月23日，经三亚市人民政府三府外企函[2000]26号文批准，公司与美国国际索道有限公司签订股权转让协议，美国国际索道有限公司持有的三亚公司50%的出资权转让给公司。转让完成后，公司持有三亚公司75%的股权，美国国际索道有限公司持有其25%的股权。根据武汉众环会计师事务所有限责任公司2000年11月8日出具的武众会（2000）376号《验资报告》，公司按注册资本比例出资1,500.00万元于2000年10月31日到位，外方出资未到位。

2002年4月8日，公司与武汉三特索道有限公司、美国国际索道有限公司和海南三索签署《股权转让协议书》，约定本公司将所持三亚公司75%的股权转让给武汉三特索道有限公司；美国国际索道有限公司将所持三亚公司20%的出资权转让给武汉三特索道有限公司、将5%的出资权转让给海南三索。根据武汉众环会计师事务所有限责任公司2002年11月26日出具的武众会（2002）414号《验资报告》，截止2002年11月15日，武汉三特索道有限公司和海南三特索道有限公司分别认缴出资400.00万元和100.00万元。至此三亚公司的全部注册资本缴足。

2002年11月6日，公司与武汉三特索道有限公司、美国国际索道有限公

司、海南三索签署《股权转让终止协议》，同意终止执行 2002 年 4 月 8 日签署的《股权转让协议书》，公司终止向武汉三特索道有限公司转让股权，美国国际索道有限公司同意将其持有的三亚公司 25% 的出资权全部转让给海南三索。2003 年 8 月 8 日，三亚市工商行政管理局依据协议办理工商变更手续。三亚公司变更为内资有限责任公司，注册资本为 2,000.00 万元，公司持有其 75% 的股权，海南三索持有其 25% 的股权。

上述两次收购实际是为了解决外方股东出资未到位的问题，收购股权仅为出资权，两次收购都经公司股东大会审议批准，并经三亚市人民政府批准。

2006 年 1 月，公司、海南三索与香港木子国际集团有限公司三方签定《股权转让协议》。由香港木子国际集团有限公司分别以 900.00 万元、500.00 万元受让公司和海南三索所持三亚公司 45%、25% 的股权。股权过户手续已于 2006 年 8 月 21 日完成。

本次股权转让经公司董事会审批并经三亚市人民政府三府外企函 [2006] 31 号文批准，三方协议按注册资本出资额确定转让价格，股权转让款已于 2007 年 3 月 6 日支付完毕。

2、兼并武汉市群建织布厂

1993 年 3 月 29 日，武汉市企业体制改革领导小组办公室下发《市机制办关于武汉三特电子有限公司兼并武汉市群建织布厂报告的批复》（武企改办[1993]3 号），同意电子公司兼并武汉市群建织布厂，电子公司取得武汉市群建织布厂全部资产的所有权、经营权和土地使用权，承担全部的债权、债务；免除房产土地过户费、土地使用权转让费及房地产交易土地收益金、鉴证费、勘估费；电子公司接收并安置武汉市群建织布厂全部在册职工（含退休职工）。

本次重组的目的是为了取得武汉市群建织布厂的土地使用权，在此基础上兴建“三特高新技术工业村”；同时解决武汉市群建织布厂困难，安置该厂全部职工。本次兼并经公司股东大会审议通过，并经武汉市企业体制改革领导小组办公室批准。兼并实际投入资金 600.00 万元，取得土地使用权 22 亩，已通

过联合开发形式收回全部投资 600.00 万元，并产生收益 330.00 万元。

武汉市群建织布厂被兼并后不再存续，电子公司对原群建织布厂职工安置业已社会化。2002 年以后，电子公司已停止各项经营活动，帐面净资产为负数，所欠公司债务，因无力偿还，已于 2003 年经公司董事会批准按坏帐核销。鉴于此，经公司董事会审议批准，2006 年 12 月 22 日，公司以 1 元人民币将其所持电子公司 96.63% 的股权转让给武汉市众联普丰投资有限公司。

3、购买土地使用权

(1) 2002 年 5 月 30 日，公司控股子公司物业公司与武汉当代物业发展有限公司签订《项目转让合同》，合同约定的地面建筑和国有土地使用权一并转让，物业公司取得武汉关南科技园共计 113,415.49 平方米的土地使用权（武新国用（2002）字第 042 号、第 046 号），支付转让价款为 4,032.00 万元。由于该地区规划变更，2003 年 9 月 10 日，武汉国土资源管理局东湖新技术开发区分局向物业公司发出《关于有偿收回国有土地的函》，拟由武汉东湖新技术开发区土地储备中心有偿收回该土地使用权。2003 年 9 月 17 日，武汉东湖新技术开发区土地储备中心与物业公司签订《国有土地使用权有偿收回协议书》，约定由武汉东湖新技术开发区土地储备中心有偿收回武新国用（2002）字第 042 号和第 046 号土地使用权，武汉东湖新技术开发区土地储备中心向物业公司支付补偿费 4,432.00 万元，截止 2004 年 8 月 16 日上述款项已经全部支付完毕。

本次购买土地使用权是物业公司发展土地储备的需要。武汉东湖新技术开发区土地储备中心有偿收回上述土地使用权是因为规划调整变更原因，经武汉市国土资源管理局东湖新技术开发区分局批准。由于本次被有偿收回土地使用权，物业公司获得补偿费收入 4,432.00 万元、面积差额收入 20.00 万元及无形资产摊销冲回 8.85 万元，扣除购入土地使用权支付转让款 4,032.00 万元、相关税费 193.30 万元、“三通一平”费用 162 万元及其他费用 5.45 万元后，实际获得收益 68.10 万元。

(2) 2003 年 3 月 31 日，公司子公司物业公司与武汉光谷建设开发有限公司签订《土地使用权转让协议》，约定物业公司以 5,112.00 万元向武汉光谷建

设开发有限公司购买 80 亩土地使用权，按照合同约定，物业公司支付了 4,600.00 万元土地使用权转让款，但由于武汉光谷建设开发有限公司在承诺期限 2004 年 1 月 31 日前没有办理好土地批租手续，经双方协商于 2004 年 2 月 1 日终止协议，武汉光谷建设开发有限公司已将收取的 4,600.00 万元土地使用权转让款全额退回。

本次购买土地使用权的目的是物业公司发展土地储备的需要，但因交易对方未能在规定期限内完成土地批租手续，本次购买没有实现，相关款项已经退回。

五、发行人注册资本的历次验资情况

本公司自设立以来，先后委托会计师事务所进行过三次验资和一次对历次募集资金情况的专项说明。

1、1989 年 8 月，公司设立时向社会发行股票 500.00 万股，1989 年 9 月 3 日武汉会计师事务所出具了（会）字 00238 号《企业法人登记审验注册资金报告书》对公司 500.00 万元注册资金进行了验证。

2、1991 年 11 月，公司增发股票 1,153.70 万股，1992 年 1 月 5 日武汉会计师事务所出具了（会）字 00469 号《企业法人登记审验注册资金报告书》对公司增资扩股后的 1,653.70 万元注册资金进行了验证。

3、1993 年 3 月，公司实施 1992 年度分红送股方案，每 10 股送 3 股，同时增发股票 2,850.19 万股，1993 年 5 月 6 日武汉中华会计师事务所出具了武中会（1993）550 号《验资报告》对公司注册资本 5,000.00 万元进行了验证。

4、2002 年 11 月 30 日，武汉众环会计师事务所有限责任公司出具了《关于武汉三特索道集团股份有限公司募集资金情况的说明》，对募集资金进行了复核，证实公司前三次募集资金已全部到位。

六、发行人的组织结构和控股子公司、参股子公司的基本情况

（一）本公司的组织结构图

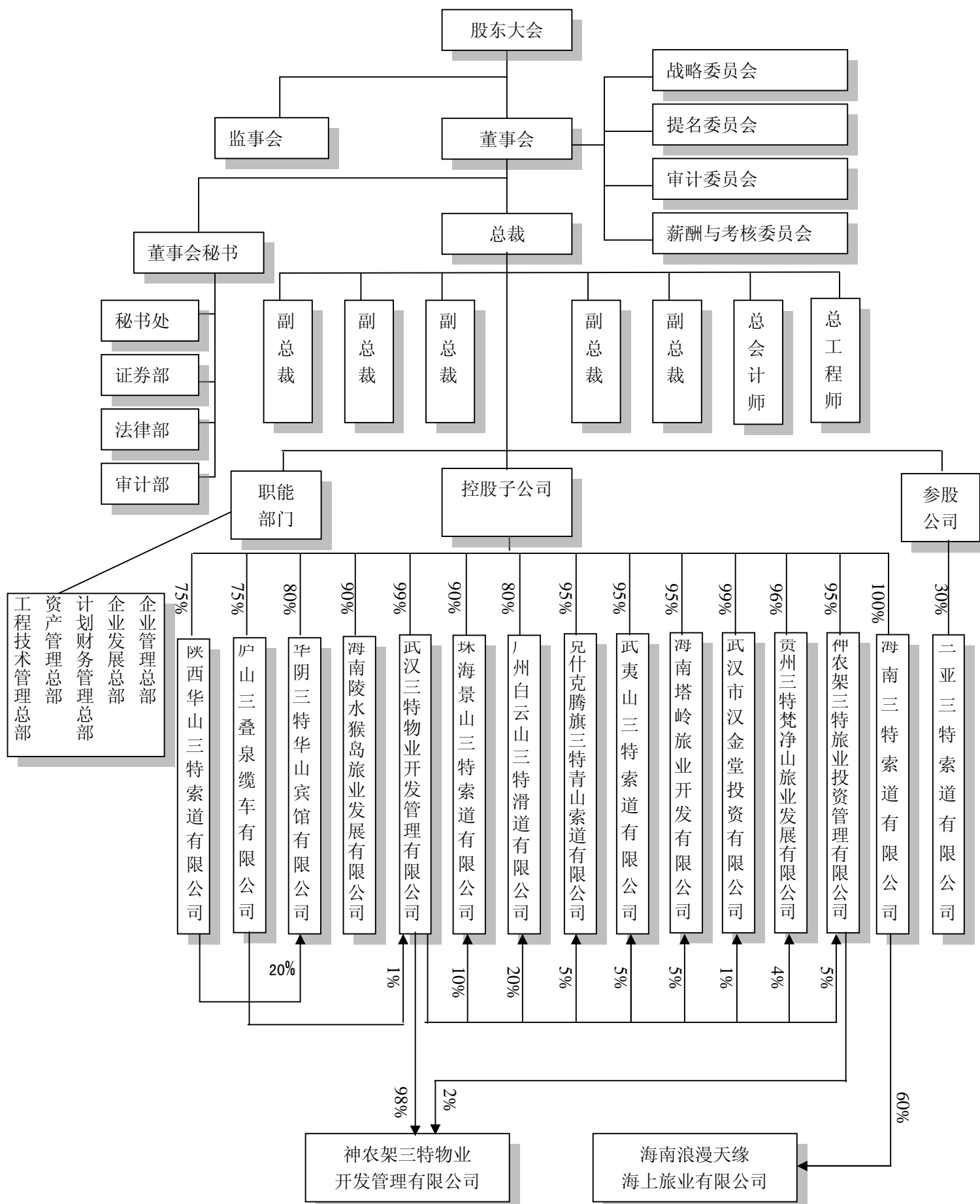

（二）本公司主要职能部门

本公司总部根据职能划分为六个主要部门：

1、董事会工作机构：下设秘书处、证券部、法律部和审计部，主要负责公司股东大会、董事会的组织工作，处理公司有关证券、法律以及内部审计方面事务。

2、企业管理总部：下设事务管理部、总裁办公室、劳动人事部，主要负责公司各项管理制度和工作规范的制订与实施、公司宣传、公关、行政、后勤、人事、档案管理等工作。

3、企业发展总部：下设信息中心和设计工作室，负责公司发展战略和中长期发展规划的制订。

4、计划财务管理总部：下设计划管理部、财务管理部，主要负责公司财务管理制度、公司资金计划和财务预决算方案的制订和执行。

5、工程技术管理总部：下设工程管理部和技术管理部，主要负责技术开发、技术人员的培训及考核、公司设备管理条例和操作规范的制订，在建项目的工程指导和协调等工作。

6、资产管理总部：主要负责公司的资产及下属子公司的计划、经营、管理等相关工作。

（三）本公司控股、参股子公司的基本情况

截止本招股说明书签署日，本公司在境内拥有直接和间接控股子公司 16 家和参股子公司 1 家。

以下按照子公司的业务（索道业务、景区、景观房地产开发经营业务、其他业务）及资产规模排序，公司直接和间接控股子公司、主要参股公司的情况如下：

1、索道业务

（1）陕西华山三特索道有限公司，中外合作经营企业，成立于 1994 年 1

月 28 日，注册地址为陕西省华阴市华山风景区，注册资本 405.00 万美元，法定代表人刘丹军，主营业务为华山风景区交通缆车的建设、经营及本景区饮食、住宿、游乐、购物服务。本公司持有其 75%的合作权益，新加坡高技术有限公司持有其 25%的合作权益，华阴市华山公路索道总公司以旅游资源作为合作条件。

截止 2006 年 12 月 31 日，总资产 8,433.22 万元，净资产 3,323.71 万元，2006 年实现净利润 2,645.47 万元。（上述数据已经武汉众环会计师事务所有限责任公司审计）

(2) 海南三特索道有限公司，成立于 1996 年 3 月 12 日，注册地址为海南省陵水镇新村镇，注册资本 4,000.00 万元，法定代表人刘丹军，主营业务为从事索道项目的开发、建设、经营，兴建宾馆及旅游配套服务。本公司持有其 100%的股权。

截止 2006 年 12 月 31 日，总资产 5,572.45 万元，净资产 5,211.52 万元，2006 年实现净利润 530.19 万元。（上述数据已经武汉众环会计师事务所有限责任公司审计）

(3) 庐山三叠泉缆车有限公司，中外合资经营企业，成立于 2000 年 3 月 8 日，注册地址江西省庐山日照庵，注册资本 1,800.00 万元，法定代表人张泉，主营业务为从事缆车运输及配套旅游服务的经营。本公司持有其 75%的股权，新加坡凯莱缆车私人有限公司持有其 25%的股权。

截止 2006 年 12 月 31 日，总资产 5,731.15 万元，净资产 2,525.47 万元，2006 年实现净利润 504.27 万元。（上述数据已经武汉众环会计师事务所有限责任公司审计）

(4) 珠海景山三特索道有限公司，成立于 1996 年 10 月 23 日，注册地址为珠海市吉大海滨北路景山公园内，注册资本 1,000.00 万元，法定代表人刘丹军，主营业务为从事索道、滑道及相应设施的建设和经营管理。本公司持有其 90%的股权，物业公司持有其 10%的股权。

截止 2006 年 12 月 31 日，总资产 2,034.41 万元，净资产 1,784.67 万

元，2006 年实现净利润 398.70 万元。（上述数据已经武汉众环会计师事务所有限责任公司审计）

（5）广州白云山三特滑道有限公司，成立于 1996 年 4 月 23 日，注册地址为广州市白云山风景区内（白花园），注册资本 1,000.00 万元，法定代表人刘丹军，主营业务为从事滑道娱乐服务，国内商业及物资供销业，饮食，音乐茶座，高空弹跳蹦极。本公司持有其 80% 股权，物业公司持有其 20% 的股权。

截止 2006 年 12 月 31 日，总资产 1,258.28 万元，净资产 288.83 万元，2006 年实现净利润-76.60 万元。（上述数据已经武汉众环会计师事务所有限责任公司审计）

（6）武夷山三特索道有限公司，成立于 2003 年 1 月 10 日，注册地址为武夷山市迎宾路天匙大厦，注册资本 1,000.00 万元，法定代表人张泉，主要业务为风景区旅游项目开发建设、索道项目的开发建设、经营及相关配套服务（旅行社除外）。本公司持有其 95% 的股权，物业公司持有其 5% 的股权。

截止 2006 年 12 月 31 日，总资产 2,632.98 万元，净资产 942.69 万元，2006 年实现净利润-25.80 万元。（上述数据已经武汉众环会计师事务所有限责任公司审计）

（7）克什克腾旗三特青山索道有限公司，成立于 2005 年 8 月，注册地址为克什克腾旗宾馆五号楼三楼，注册资本 500.00 万元，法定代表人张泉，主营业务为从事索道的开发、经营及相关配套项目的服务。本公司持有其 95% 的股份，物业公司持有其 5% 的股权。

截止 2006 年 12 月 31 日，总资产 1,425.96 万元，净资产 477.61 万元，2006 年实现净利润-15.35 万元。（上述数据已经武汉众环会计师事务所有限责任公司审计）

（8）贵州三特梵净山旅游发展有限公司，成立于 2004 年 9 月 17 日，注册地址为贵州省江口县三星西路 17 号，注册资本 500 万元，法定代表人刘丹军，主营业务为景区开发、客运索道；餐饮服务；旅游接待等综合性旅游服务项目。本公司持有其 96% 的股权，物业公司持有其 4% 的股权。

截止 2006 年 12 月 31 日，总资产 1,267.32 万元，净资产 500 万元，该公司尚处于投资项目建设期，2006 年未实现收入。（上述数据已经武汉众环会计师事务所有限责任公司审计）

2、景区、景观房地产开发经营业务

(1) 海南陵水猴岛旅业发展有限公司，成立于 1999 年 9 月 10 日，注册地址为海南省陵水县新村镇，注册资本 1,500.00 万元，法定代表人代国夫，主营业务为从事旅游景点经营、交通（车船）贸易酒店、旅行社、娱乐餐饮、副食。本公司持有其 90%的股权，陵水县黎族自治县旅游总公司和海南南湾省级自然保护区共同持有其 10%的股权。

截止 2006 年 12 月 31 日，总资产 2,015.35 万元，净资产 1,636.28 万元，2006 年实现净利润 26.39 万元。（上述数据已经武汉众环会计师事务所有限责任公司审计）

(2) 海南塔岭旅业开发有限公司，成立于 2000 年 3 月 28 日，注册地址海南省定安县塔岭开发区，注册资本 5,000.00 万元，法定代表人刘丹军，主营业务为旅业开发、房地产开发经营、文化娱乐、餐饮、农业开发服务、销售、园林绿化、珍禽动物饲养及经营。本公司持有其 95%的股权，物业公司持有其 5%的股权。

截止 2006 年 12 月 31 日，总资产 5,573.06 万元，净资产 4,495.40 万元，2006 年实现净利润-218.23 万元。（上述数据已经武汉众环会计师事务所有限责任公司审计）

(3) 海南浪漫天缘海上旅业有限公司，成立于 2004 年 8 月，注册地址为海口市龙昆北路华银大厦 2220 房，注册资本 600.00 万元，法定代表人代国夫，主营业务为海上旅游观光；海上运动；潜水；休闲服务；餐饮业；旅游纪念品的销售；宾馆业。海南三索持有其 60%的股权，该公司管理人员持有其 40%的股权。2007 年 5 月 21 日，以代国夫为代表的 5 名自然人股东分别与武汉汇新房地产开发有限公司签订了《股权转让协议》，将所持海南浪漫天缘海上旅业有限公司 40%的股权以 240 万元的原始出资价格转让给武汉汇新房地产开发

有限公司，股权变更手续于 2007 年 6 月 21 日完成。

截止 2006 年 12 月 31 日，总资产 711.97 万元，净资产 574.65 万元，2006 年实现净利润-4.65 万元。（上述数据已经武汉众环会计师事务所有限责任公司审计）

（4）华阴三特华山宾馆有限公司，成立于 2004 年 4 月 7 日，注册地址为华阴市玉泉东路，注册资本 1,000.00 万元，法定代表人邓勇，主营业务为华山宾馆筹建。本公司持有其 80%的股权，华山公司持有其 20%的股权。

截止 2006 年 12 月 31 日，总资产 2,729.50 万元，净资产 984.13 万元，2006 年实现净利润-15.35 万元。（上述数据已经武汉众环会计师事务所有限责任公司审计）

（5）神农架三特旅业投资管理有限公司，成立于 2003 年 1 月 10 日，原名神农架三特索道有限公司，2007 年 1 月 3 日更名为神农架三特旅业投资管理有限公司，注册地址为神农架林区木鱼镇，注册资本 1,000.00 万元，法定代表人刘冬燕，主营业务为游览景区管理，旅游投资管理，市场管理，物业管理，房屋租赁，场地出租，纺织、服装、日用品、工艺美术品批发零售，索道项目开发建设、经营及相关配套服务（旅行社除外）。本公司持有其 95%的股权，物业公司持有其 5%的股权。

截止 2006 年 12 月 31 日，总资产 975.74 万元，净资产 971.65 万元，2006 年实现净利润 5.54 万元。（上述数据已经武汉众环会计师事务所有限责任公司审计）

（5）神农架三特物业开发管理有限公司，成立于 2004 年 5 月 18 日，注册地址神农架林区木鱼镇，注册资本 1,000.00 万元，法定代表人陈忠举，主营业务为房地产开发、旅游景点开发、楼宇、房产设施的管理服务、设备设施出租、水电线路维修、电器机械、五金交电、建筑材料、日用百货、农粮土特产及工艺、美术、旅游纪念品零售兼批发、组织商品展示展览活动。物业公司持有其 98%的股权，神农架公司持有其 2%的股权。

截止 2006 年 12 月 31 日，总资产 1,991.76 万元，净资产 1,251.36 万

元，2006 年实现净利润 276.85 万元。（上述数据已经武汉众环会计师事务所有限责任公司审计）

3、其他业务

(1) 武汉市汉金堂投资有限公司，成立于 2002 年 12 月 11 日，注册地址武汉市硚口区解放正街 29 号，注册资本 7,200.00 万元，法定代表人陈忠举。主营业务为对城市商业旅游项目及相关配套服务设施的投资、开发。本公司持有其 99% 股权，物业公司持有其 1% 的股权。

截止 2006 年 12 月 31 日，总资产 8,454.24 万元，净资产 7,096.29 万元，2006 年实现净利润 18.62 万元。（上述数据已经武汉众环会计师事务所有限责任公司审计）

(2) 武汉三特物业开发管理有限公司，成立于 1993 年 7 月，注册地址为武汉市武昌区黄鹄路 88 号，注册资本 8,000.00 万元，法定代表人万跃龙，主营业务为从事房地产开发及商品房销售（三级）；楼宇、房产、设施的后勤管理服务；设备设施的出租、水电线路维修，室内装饰施工；普通机械、电器机械、五金交电、建筑材料、百货、日用杂品、工艺美术品零售兼批发，组织商品展示展览活动。本公司持有其 99% 的股权，庐山公司持有其 1% 的股权。

截止 2006 年 12 月 31 日，总资产 9,771.50 万元，净资产 6,916.34 万元，2006 年实现净利润 175.26 万元。（上述数据采用数据来自物业公司合并会计报表，并已经武汉众环会计师事务所有限责任公司审计）

4、主要参股公司

三亚三特索道有限公司，成立于 1999 年 8 月 13 日，注册地址为海南省三亚市西河西路馨海湾大厦 1407 房，注册资本 2,000.00 万元，法定代表人李诚，主营业务为从事索道项目的开发、建设、经营及景区项目开发。本公司持有其 30% 股权。

截止 2006 年 12 月 31 日，总资产 2,149.63 万元，净资产 1,896.02 万元，2006 年实现净利润-3.92 万元。（上述数据已经武汉众环会计师事务所有限责任

任公司审计)

上述公司控股及参股子公司当中，正常经营并实现盈利的公司 7 家，分别为华山公司、珠海公司、庐山公司、海南三索、陵水猴岛公司、神农架物业公司、三特物业公司。其中：华山公司经营效益逐年上升，为公司的持续经营和发展提供了坚实保障；珠海公司是目前公司投资项目中投入产出比最高的；庐山公司也是公司稳定的收益来源；海南三索、陵水猴岛公司近年因受海南省旅游市场整顿的影响，效益有所下滑，但随着旅游市场秩序的好转，效益已明显回升；神农架物业公司的景观房地产项目目前正在建设中，建成部分已实现对外销售，是公司新的利润增长点；三特物业公司 2006 年开始扭亏为盈。

正常经营但处于亏损状态的公司 3 家，分别为广州公司、塔岭旅业公司、青山索道公司。其中：广州公司 2006 年扭亏工作取得实质性进展，亏损幅度大幅降低，2007 年预计将实现盈利；塔岭旅业公司产生亏损的原因是前期投入较大、项目尚处于培植期，随着市场逐渐培育成熟，有望实现扭亏为盈，同时因飞禽公园开发建设所带来的环境优化，使塔岭旅业公司的主要资产即土地的价值得到了较大提升；青山索道公司 2006 年 7 月投入营运，由于开办费的一次性摊销和营运时间较短，2006 年略有亏损，2007 年预计将实现盈利。

项目尚处于在建阶段的公司 7 家，分别为梵净山公司、神农架旅业公司、汉金堂公司、武夷山公司、华山宾馆公司、浪漫天缘公司、三亚公司。在建项目公司出现帐面亏损的主要原因是应收款项计提坏帐准备；出现帐面盈利的主要原因是投资收益或其他经营性收益。

七、发行人对下属子公司的管理和控制

公司依据《公司法》、公司章程的要求，在各下属子公司建立了较完备的公司法人治理结构，作为各下属子公司的所有者，享有法律、行政法规和公司章程规定的合法权利，既保证各下属子公司按独立法人有效运作，又有效行使所有者的知情权、参与权、决策权和监督权。

公司制定了一系列的规章制度和运作程序，对各子公司的经营、业务、技术质量、财务、公司领导班子和人力资源等方面进行有效管理。公司设立资产

管理部，具体负责对子公司的管理工作。

（一）决策管理方面

公司利用其控股股东地位，制定各子公司《公司章程》，并按其规定明确界定权限，行使董事和监事的职权，规范各子公司的决策程序。公司设立投资决策委员会，负责对各子公司的重大问题提出决策意见，报总裁办公会讨论；董事会战略委员会对公司及子公司的重要战略问题提出决策意见，报董事会或股东大会决策。公司企业发展总部统一协调管理各子公司重要项目决策的组织工作。

（二）人事管理方面

公司利用其在各子公司的控股地位，向各子公司派出了董事和监事；行使各子公司法定代表人的委派权或人选推荐权；指定、委派或推荐各子公司的主要负责人。公司建立了较完备的人事管理制度，制定了公司《管理人员任免试行条例》。目前各子公司的法定代表人均由公司高中级管理人员兼任，各子公司高级管理人员均由公司委派。

（三）经营工作方面

公司制订了统一的发展战略和经营目标，覆盖全部子公司。各子公司每年的经营目标、业务发展计划和考核指标由公司总裁办公会决定。公司资产管理总部负责在整个年度内实行连续动态管理和控制。

（四）业务管理方面

公司对子公司实行计划管理，要求各子公司及时进行合同登记、统计及汇总工作，按时制定收款计划，根据合同进度落实收款催款，整理编制项目情况汇总表。对日常经营，子公司向公司按周报收入，按月报进度，按季报分析，按年报总结。公司对各子公司建立了管理台帐，动态掌控各子公司经营状况，并及时做出相应决策。

（五）技术管理方面

公司直接组织、协调和指导各子公司的技术、设备、质量管理工作；组织

编写了索道行业质量安全技术规范，涵盖公司各项主要业务的、统一的质量管理体系；公司设立工程技术部，具体负责对子公司的技术管理工作。

（六）财务管理方面

公司按照《会计法》、《企业会计制度》、《企业会计准则》及有关规定，结合自身实际核算情况制订了公司统一的《财务会计管理制度》，并坚决贯彻于各个子公司，从而建立了公司内部统一的财务管理与会计核算体系；对于对外投资、对外担保等高风险业务，公司通过对各子公司《公司章程》相关条款对业务授权的限制达到控制的目的；另外，公司依据其《内部审计制度》，围绕真实、合法、效益的目标，定期对各子公司的财务收支开展独立、客观的内部审计工作。公司建立了严格的财务稽核机制，不仅自行组织对下属子公司的内部审计，还统一聘请会计师事务所定期对子公司的财务进行审计。

（七）对外投资及风险管理方面

公司各子公司投资的项目分布广泛，为规范各子公司的对外投资行为，确保投资类资产的保值、增值，并防范投资风险，公司对重大投资决策程序与规则进行了制度性规范（请参见本招股说明书第九章“公司治理结构”之“五、重大经营决策程序与规则”），并在子公司《公司章程》中对子公司董事会和经营班子在业务经营和投资决策等方面的权限进行了严格的规定。

公司还结合自身控股型公司的特点，制订了《投融资管理办法》对项目投资内部审批流程进行关键点控制；制订了《工程建设项目资金计划及管理暂行规定》对项目资金进行计划、管理和监督；制订了《工程建设设备安装内部管理条例》、《索道设备操作维护管理规范》和《设备事故管理施行办法》等内部规定，保证投资项目建设质量和运营安全。

公司成立以来，对各子公司的管控成效显著，各项内部管理稽核制度均能良好运行，既发挥了子公司的积极性，又兼顾了行业特性。各子公司的经营在报告期内稳步发展。各子公司虽然位于不同旅游景区，但公司通过实施有效地管控措施，使各子公司均保持了健康稳定的发展趋势，同时公司整体发展战略也得到有效支持。

八、发行人有关股本的情况

（一）公司本次发行前后的股本情况

本次发行前总股本为 5000 万股，此次拟公开发行 3000 万股 A 股，发行后总股本为 8000 万股，A 股发行前后公司的股本结构如下表所示：

股东名称	本次 A 股发行前		本次 A 股发行后	
	股份数量（万股）	股权比例（%）	股份数量（万股）	股权比例（%）
有限售条件的股份	5000.00	100.00	5000	62.50
国家股股东	4.42	0.09	4.42	0.06
国有法人股股东	1463.44	29.27	1463.44	18.29
法人股股东	1447.74	28.95	1447.74	18.10
自然人股东	2084.40	41.69	2084.40	26.05
无限售条件的股份（A 股）	-	-	3000.00	37.50
合计	5000.00	100.00	8000.00	100.00

（二）公司本次发行前持股量前十名股东

截止本招股说明书签署日，本公司前十大股东情况如下：

序号	股东名称	股份性质	股份数（股）	比例（%）
1	武汉东湖新技术开发区发展总公司	SLS	11,708,870	23.42
2	武汉光谷创业投资有限公司		7,388,333	14.78
3	武汉晟信投资咨询有限公司		1,537,945	3.08
4	武汉太和实业有限公司		1,285,000	2.57
5	湖北长信投资有限责任公司		1,050,000	2.10
6	中南建筑设计院	SLS	1,000,000	2.00
7	铁道部第四勘察设计院	SLS	1,000,000	2.00
8	中国人民财产保险股份有限公司武汉市武昌支公司		600,000	1.20
9	武汉华商科技有限公司		538,750	1.08
10	武汉市阳逻光明实业发展公司		500,000	1.00
	合计		26,608,898	53.23

注：SLS—国有法人股股东（State-own Legal-person Shareholder 的缩写）。

公司第三大股东武汉晟信投资咨询有限公司已于 2005 年 6 月 24 日更名为武汉长江世纪投资有限公司并完成工商登记，但尚未在湖北省股权托管中心进行相应的更名手续。

（三）本次发行前各股东间的关联关系及关联股东的各自持股比例

本次发行前第二大股东武汉光谷创投和第九大股东武汉华商科技是一致行动人，具有同一的实际控制人张海澎。武汉光谷创投和武汉华商科技之间不存在交叉持有股份的情况。

（四）公司本次发行前持股量前十名自然人股东

截止本招股说明书签署日，本公司持股量前十名自然人股东情况如下：

序号	持股人姓名	持股数量（股）	持股比例（%）	是否在本公司任职
1	陈中亚	248,200	0.50	否
2	吴跃武	246,800	0.49	否
3	江建华	246,400	0.49	否
4	姜建平	245,600	0.49	否
5	吴跃美	245,200	0.49	否
6	张忠青	245,000	0.49	否
7	吴耀飞	245,000	0.49	否
8	吴跃龙	245,000	0.49	否
9	张胖胖	245,000	0.49	否
10	颜江良	245,000	0.49	否
	合计	2,457,200	4.91	否

（五）本次发行前股东持股的流通限制及自愿锁定股份的承诺

1、本次发行前股东持股的流通限制

公司本次公开发行股份前已发行的 5,000.00 万股份，2,084.40 万个人股自公司股票在证券交易所上市交易之日 12 个月内不得转让，其他非个人股（包括控股股东）三十六个月内不得转让。

2、主要股东锁定股份的承诺

（1）公司控股股东承诺：自武汉三特索道集团股份有限公司 A 股股票上市之日起三十六个月内，不转让或者委托他人管理其持有的发行人股份，也不由发行人回购其持有的股份。

（2）公司第二大股东承诺：自武汉三特索道集团股份有限公司 A 股股票上

市之日起三十六个月内，不转让或者委托他人管理其已直接和间接持有的发行人股份，也不由发行人回购其持有的股份。

(3) 公司实际控制人承诺：自武汉三特索道集团股份有限公司 A 股股票上市之日起三十六个月内，不转让或者委托他人管理其持有的发行人股份，也不由发行人回购其持有的股份。

3、公司董事、监事和高级管理人员的持股承诺

公司董事、监事、高级管理人员承诺：除前述锁定期外，在其任职期间每年转让的股份不得超过其所持有本公司股份总数的 25%；离职后半年内，不转让其所持有的本公司股份。

九、发行人主要股东的基本情况

(一) 东湖开发区总公司、武汉高科基本情况、组织结构图和子公司基本情况

1、本公司控股股东

名称：武汉东湖新技术开发区发展总公司

地址：武汉市洪山区珞瑜路 456 号

注册资本：12,256.00 万元

法定代表人：赵家新

企业性质：全民所有制

经营范围：对高新技术产业、城市基础设施、环保、生态农业、商贸、旅游行业的投资；高新技术的研制、开发、技术服务；钢材、机电产品、汽车配件、建筑材料、装饰装潢材料、通讯设备、纺织品零售兼批发；房地产开发和商品房销售等。

截止 2006 年 12 月 31 日，东湖开发区总公司未经审计的总资产为 22,718.74 万元，净资产为 12,878.07 万元，2006 年度净利润-109.50 万元。

截止本招股说明书签署日，东湖开发区总公司所持有的本公司股票不存在被质押或其他有争议的情况。

2、本公司实际控制人

名称：武汉高科国有控股集团有限公司

地址：武汉市洪山区关东科技工业园

注册资本：150,000.00 万元

法定代表人：赵家新

企业性质：国有独资

经营范围：对高新技术产业、城市基础设施、环保、生态农业、商贸、旅游等领域的投资；物业管理等。

截止 2006 年 12 月 31 日，武汉高科未经审计的总资产为 347,025.31 万元，净资产为 257,671.83 万元，2006 年度净利润 7,657.29 万元。

截止本招股说明书签署日，武汉高科所控制的本公司股票不存在被质押或其他有争议的情况。

3、控股股东和实际控制人组织结构图

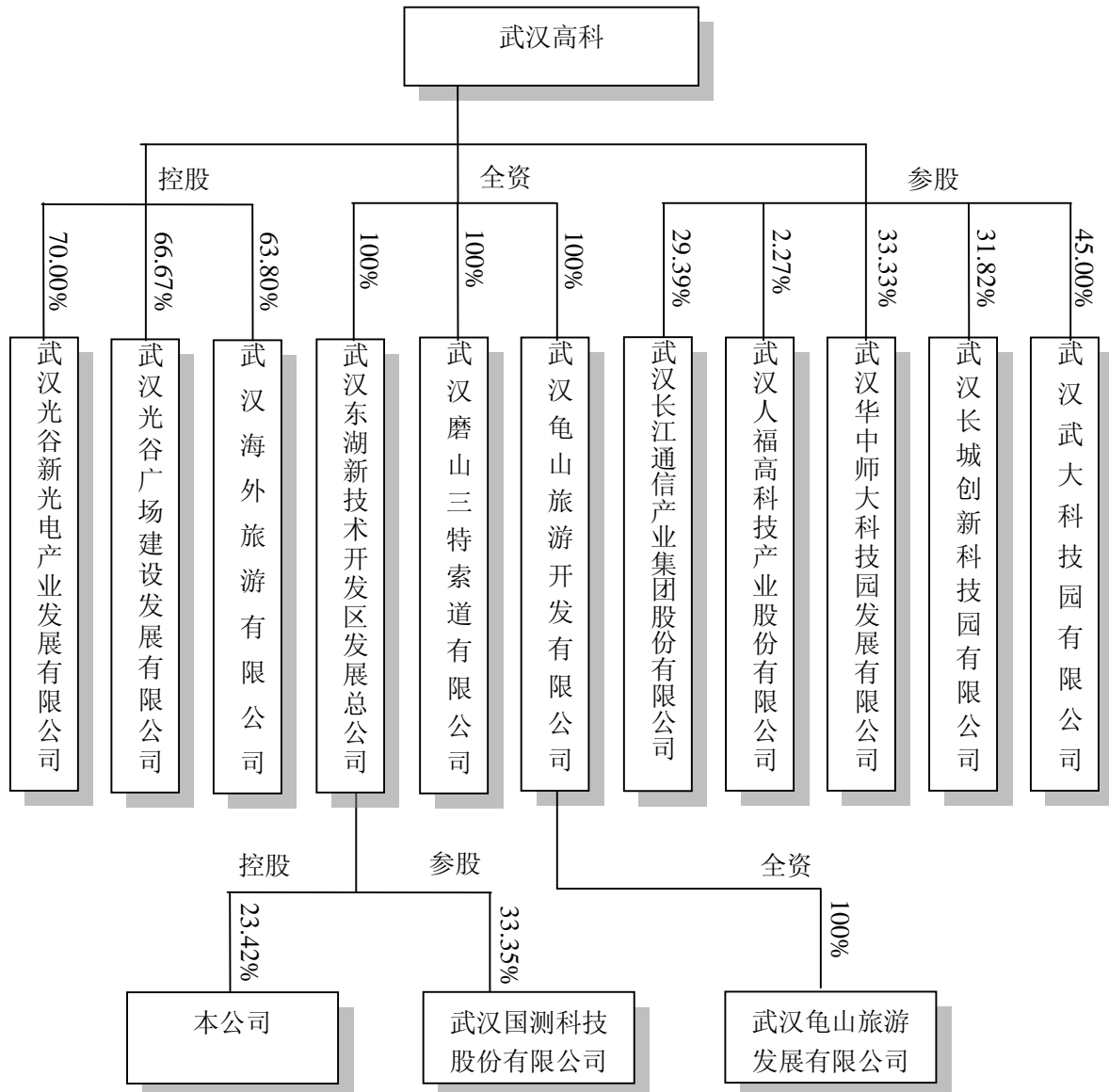

4、控股股东和实际控制人下属公司的基本情况

(1) 武汉龟山旅游开发有限公司，主营业务为武汉龟山景区开发和经营。法人代表赵家新。总经理芦俊。截止 2006 年 12 月 31 日，该公司未经审计的总资产 18,047.19 万元，净资产 11,249.04 万元，净利润-496.02 万元。

(2) 武汉龟山旅游发展有限公司，主营业务为旅游资源投资，开发及相关配套服务。公司董事长赵家新，总经理芦俊。截止 2006 年 12 月 31 日，该公司未经审计总资产 4,054.44 万元，净资产 3,809.23 万元，净利润为零。

(3) 武汉国测科技股份有限公司，主营业务为电子、光机电一体化、通信、仪器仪表、自动控制、计算机等新技术、产品的研制、技术服务，开发产品的销售，对高新技术项目投资，投资管理及咨询。公司董事长、总经理侯铁信，截止 2006 年 12 月 31 日，该公司未经审计的总资产 33,478.60 万元，净资产 11,406.70 万元，净利润 569.40 万元。

(4) 武汉磨山三特索道有限公司，主营业务为武汉磨山索道的经营。法人代表闵锐，总经理郭志斌。截止 2006 年 12 月 31 日，该公司经审计的总资产 1,966.44 万元，净资产 759.90 万元，净利润-162.54 万元。该公司已于 2007 年 3 月 20 日更名为“武汉东湖磨山索道有限公司”。本公司控股股东、实际控制人控制的其他企业不存在使用“三特”、“三特索道”的情况。

(5) 武汉光谷广场建设发展有限公司，主营业务是光电子产品的开发、研制及相关技术咨询及技术服务；开发产品的制造及销售；光电子大市场建设、开发管理。公司董事长曾磊光，总经理刘洪斌。截止 2006 年 12 月 31 日，该公司未经审计的总资产 35,612.96 万元，净资产 8,999.80 万元，净利润-0.20 万元。

(6) 武汉海外旅游有限公司，主营业务为入境旅游、国内旅游、特许经营中国公民自费出国旅游、组团内地居民赴香港、澳门特别行政区旅游业务；为旅游者提供住宿、交通、游览、通讯服务；翻译；冷饮、副食、水果、通讯器材及配件批零兼营（国家有专项规定的经营项目经审批后方可经营）。公司董事长刘守根，总经理张飏。截止 2006 年 12 月 31 日，该公司经审计的总资产 2,034.44 万元，净资产-11.92 万元，净利润 0.97 万元。

(7) 武汉光谷新光电产业发展有限公司，主营业务是对光存储及新技术产业的投资；光存储技术的研制、开发、技术服务及生产、销售。公司董事长赵家新，总经理查黎。截止 2006 年 12 月 31 日，该公司未经审计的总资产 13,270.71 万元，净资产 13,270.71 万元，净利润-214.39 万元。

(8) 武汉长江通信产业集团股份有限公司，上市公司（简称长江通信）。主营业务为通信和电子，公司董事长熊瑞忠，总经理彭海潮。截止 2005 年 12 月 31 日，该公司未经审计的总资产 158,711.60 万元，净资产 105,657.60 万

元，净利润 1,255.50 万元。

(9) 武汉人福高科技产业股份有限公司，上市公司（简称人福科技）。主营业务医药、医疗器械、生殖健康等产品及技术的研发、生产、销售及技术服务；房地产开发及销售；供热设备产品的制造及销售。公司董事长王学海，总经理李杰。截止 2005 年 12 月 31 日，该公司经审计的总资产 204,492.32 万元，净资产 58,112.95 万元，净利润 5,143.37 万元。

(10) 武汉华中师大科技园发展有限公司，主营业务为对高新技术产业的投资；高新技术项目的研制、开发、文化教育产业开发、技术服务；开发产品的销售；房地产开发和商品房销售。公司董事长逢广洲，总经理秦群雁。截止 2005 年 12 月 31 日，该公司未经审计的总资产 8,127.80 万元，净资产 2,828.00 万元，净利润 23.70 万元。

(11) 武汉长城创新科技园有限公司，主营业务为光电子、信息、生物医药、化工等技术的开发、研制、技术服务；光电子产品的生产及销售；对高新技术产品的投资；房地产开发和商品房销售；物业管理。公司董事长、总经理张志勇。截止 2005 年 12 月 31 日，该公司未经审计的总资产 10,088.60 万元，净资产 5,278.00 万元，净利润-118.6 万元。

(12) 武汉武大科技园有限公司，主营业务为科学研究、技术开发、房地产开发、商品房销售；物业管理。公司董事长闫平，总经理宋宏杰。截止 2005 年 12 月 31 日，该公司未经审计的总资产 10,827.40 万元，净资产 2,416.50 万元，净利润-1,020.90 万元。

(二) 武汉基本情况、组织结构图和子公司基本情况

1、其他持有本公司 5%以上股权的主要股东情况

名称：武汉光谷创业投资有限公司

注册地址：武汉武昌区武珞路 628 号 B 座 23 层

注册资本：10,100.00 万元

法定代表人：张海澎

企业性质：有限责任公司

经营范围：创业投资，代理其他创业投资或个人的创业投资；创业投资咨询服务，为创业企业提供创业管理服务；参与设立创业投资企业与创业投资管理机构。

截止 2006 年 12 月 31 日，该公司未经审计的总资产为 14,500.83 万元，净资产 9,311.80 万元，净利润-1,270.98 万元。

截止本招股说明书签署日，武汉光谷创投所持有的本公司股票不存在被质押或其他有争议的情况。

2、武汉光谷创投组织结构图

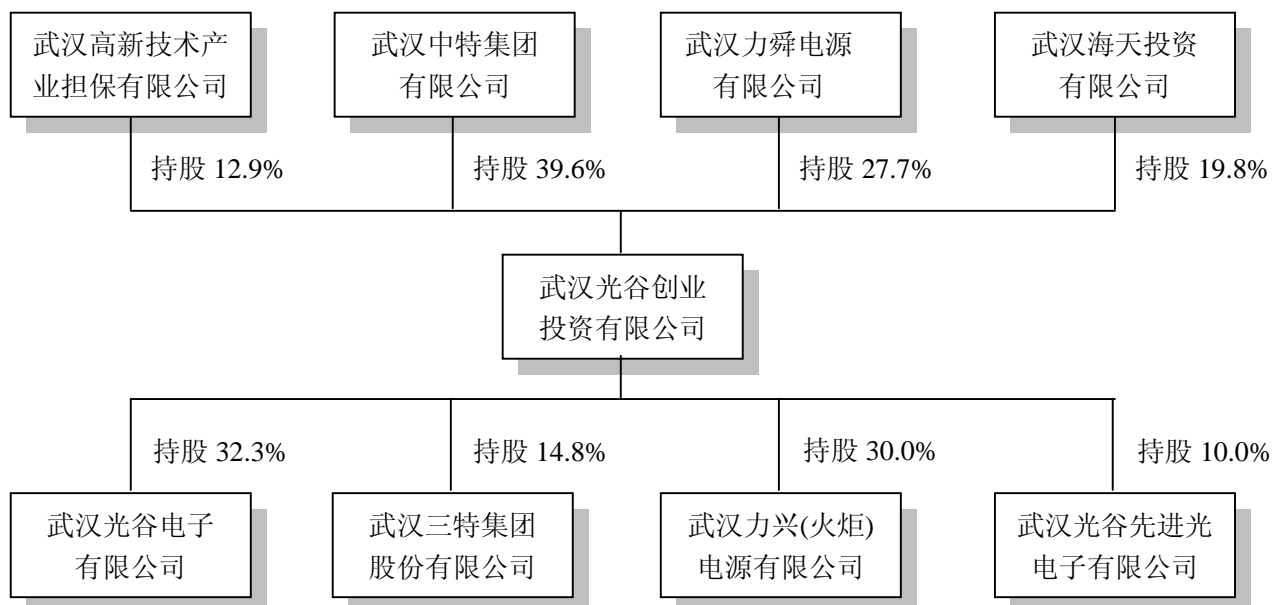

3、武汉光谷创投下属公司的基本情况

(1) 武汉光谷电子有限公司，主营业务为全系列超高亮度 LED（发光二极管）外延、芯片以及其他光电材料的规模生产、研发和应用开发；LED 应用系列工程设计、施工。公司董事长张海澎，总经理林伯刚。截止 2006 年 12 月 31 日，该公司未经审计的总资产 1,927.49 万元，净资产 1,396.44 万元，净利润-294.48 万元。

(2) 武汉力兴（火炬）电源有限公司，主营业务为电子产品、仪器、电池

及相关零部件的设计、开发、制造、销售及相关的配套服务。公司董事长许斌，总经理梁厚键。截止 2006 年 12 月 31 日，该公司未经审计的总资产 17,147.55 万元，净资产 10,797.15 万元，净利润 1,652.22 万元。

(3) 武汉光谷先进光电子有限公司，主营业务为高亮度 LED 产品的开发、生产、销售服务。公司董事长詹世雄，总经理林传建。截止 2006 年 12 月 31 日，该公司未经审计的总资产 2,867.52 万元，净资产 2,827.49 万元，净利润 0 万元。

(三) 前十大股东中与武汉光谷创投为一致行动人的公司情况

名称：武汉华商科技有限公司

注册地址：武昌区武珞路 628 号 B 座 23 层

注册资本：1,500.00 万元

法定代表人：张海澎

企业性质：有限责任公司

经营范围：计算机及网络、媒体信息产品开发、研发、生产、销售；广告发布；信息咨询服务。

截止 2006 年 12 月 31 日，该公司未经审计的总资产为 6,536.88 万元，净资产 1,238.46 万元，净利润-785.00 万元。

十、发行人独立运营的情况

公司自 1989 年设立以来，建立了股东大会、董事会和经营层以及相应的组织架构，并依据新颁布的法律法规不断完善与健全公司的法人治理结构和经营运作。

(一) 业务独立情况

公司拥有独立完整的业务管理体系，并建立了自主经营所必须的管理机构和经营体系，制定了完善的供应管理制度、市场营销制度，能够独立完成索道

及相关景区综合开发项目的可行性论证、开发、建设及营运，具有面向市场自主经营的能力。公司进入客运索道行业后，经营状况日趋良好，发展前景广阔。

（二）资产独立情况

公司拥有独立经营所需的全部经营设备及配套设施，和控股股东和其他关联方之间的产权关系明确，生产经营不需要依赖控股股东和其他关联方。

（三）机构独立情况

本公司设有股东大会、董事会、监事会、专业委员会和经理层等决策、经营、管理及监督机构，明确了职权范围，建立了有效的法人治理结构。公司已建立起了一套适应公司发展需要的组织结构，各部门及子公司组成了一个有机整体，运作正常有序，在内部机构设置上不存在与控股股东“一套人马、两块牌子”的管理模式。公司的经营和管理完全独立于控股股东，具有独立的管理和经营体系。公司拥有独立的办公机构和经营场所，不存在“混合经营、合署办公”的情况。

（四）人员独立情况

本公司的生产经营和行政人事管理完全独立于控股股东，公司设有独立的劳动、人事、工资管理体系，与股东单位完全独立；公司法定代表人未由控股股东的法定代表人兼任，公司总裁、副总裁、董事会秘书、财务负责人、总工程师等高级管理人员均为专职并在公司领取薪酬，未在股东单位担任高级管理人员职务；公司的董事、监事及高级管理人员均严格按照《公司法》、《公司章程》等有关规定产生。

（五）财务独立情况

本公司设立了独立的财务部门，配备了独立的财务人员，建立了独立的财务核算体系和财务管理制度；公司独立进行财务决策，不存在控股股东干预公司资金使用的情况，也不存在以资产、权益或信誉为各股东的债务提供担保的情况；公司财务人员全部为专职，没有在股东单位或其他关联企业兼职的情况；公司在银行单独开立账户，不存在与控股股东共用银行账户的情况；公司

作为独立纳税人，依法独立纳税，不存在与股东单位混合纳税现象。

总之，本公司在业务、资产、机构、人员、财务等方面已与控股股东及其他关联方分开，公司具有独立完整的业务体系及面向市场自主经营的能力。

十一、发行人内部职工股的情况

本公司没有发行过内部职工股。

十二、工会持股、职工持股会持股、信托持股和委托持股等情况

本公司不曾存在工会持股、职工持股会持股、信托持股、委托持股的情况。本公司股东数量超过 200 人，其形成原因及演变情况请参见本招股说明书本章之“三、股本形成及其变化情况”。

十三、发行人员工及其社会保障情况

（一）员工情况

公司成立时，员工数量为 23 人，经过近 20 年的发展，员工数量逐渐增加，管理人员相对比较稳定。截止 2006 年 12 月 31 日，公司员工数量为 612 人。

1、按员工所在职能部门划分

部门名称	数量（人）	占员工总数比例（%）
综合部门	135	22.06
财务部门	43	7.03
营运部门	287	46.90
设备部门	86	14.04
营销部门	28	4.58
其他管理人员	33	5.39
总计	612	100.00

2、按员工专业结构划分

专业分工	数量（人）	占员工总数比例（%）
------	-------	------------

生产人员	354	57.84
销售人员	33	5.39
技术人员	128	20.92
财务人员	48	7.84
管理人员	49	8.01
总计	612	100.00

3、按员工受教育程度划分

学历水平	数量（人）	占员工总数的比例（%）
博士、硕士	18	2.94
大专以上	175	28.59
中专、高中	324	52.94
初中及以下	95	15.53
总计	612	100.00

4、按员工年龄分布划分

年龄段	数量（人）	占员工总数的比例（%）
35岁以下	402	65.69
36-50岁（含50岁）	172	28.10
50岁以上	38	6.21
总计	612	100.00

（二）本公司执行的社会保障制度、住房制度改革、医疗制度改革

公司根据国家及地方政府的有关规定，依法为员工办理社会保险，包括养老、工伤和失业保险，并按本地社会保障标准逐年提高额度标准。本公司实行住房制度改革，对员工施行货币化分房方案并建立员工住房公积金帐户，缴纳住房公积金。公司员工均从社会化医疗保障实施之日起办理了社会统筹医疗保险和大病保险。本公司目前无离退休人员。

十四、主要股东以及作为股东的董事、监事、高级管理人员作出的重要承诺及其履行情况

1、控股股东关于避免同业竞争的承诺，请参见本招股说明书第七章“同业竞争与关联交易”。

2、其他持有本公司 5%以上股权的主要股东关于避免同业竞争的承诺，请参见本招股说明书第七章“同业竞争与关联交易”。

3、控股股东关于持股的承诺，请参见本招股说明书本章之“八、发行人有关股本的情况（五）本次发行前股东持股的流通限制及自愿锁定股份的承诺”。

4、其他持有本公司 5%以上股权的主要股东关于持股的承诺，请参见本招股说明书本章之“八、发行人有关股本的情况（五）本次发行前股东持股的流通限制及自愿锁定股份的承诺”。

5、作为股东的董事、监事、高级管理人员的持股承诺，请参见本招股说明书本章之“八、发行人有关股本的情况（五）本次发行前股东持股的流通限制及自愿锁定股份的承诺”。

截止本招股说明书签署日，上述承诺人均严格履行相关承诺事项。

第六章 业务与技术

一、公司的主营业务及其变化情况

(一) 公司的业务范围和主营业务

本公司业务经营范围包括：机电一体化客运索道及配套设备的开发、研制、设计、投资建设、经营；计算机及配件、文化办公机械、通信产品零售兼批发；工艺美术品制造、销售；房地产开发。

本公司的主营业务为：以风景区客运索道运输服务为主，辅以旅游景区和景观房地产开发。目前公司收入主要来源于索道门票收入，少量来源于景区服务和旅游房地产租售取得的收入。

(二) 公司除下属公司外，其自身从事的主营业务及主要资产

本公司属于投资控股型公司，自身主要从事景区索道建设投资和旅游项目的投资，公司业务经营除投资控股下属公司外，自身并未直接从事经营业务。

截止 2006 年 12 月 31 日，公司（母公司）主要资产负债情况如下表：

单位：元

主要财务指标	金额
资产总额	475,820,741
货币资金	40,691,931
其他应收款	66,156,760
长期股权投资	345,423,570
固定资产原值	10,941,495
固定资产净值	3,017,064
银行短期借款	193,000,000
长期借款	0
净资产	202,228,746

注：本公司固定资产主要是运输设备和房屋建筑物。

（三）公司设立以来主营业务及产品、主要资产变化的详细情况

公司自 1989 年成立以来，主营业务、产品及主要资产经历以下三个阶段的变化。

1、第一阶段 1989 年至 1994 年，公司从事产业多元化经营，此阶段公司主要业务为进行高新技术产品的开发、应用和推广以及相关的技术贸易。

单位：万元

时间	投资金额	股权比例	投资事项
1991	180.00	60%	与香港亨盛实业有限公司合资组建武汉三盛化纤发品有限公司，主要从事发丝的生产及销售。
1992	280.00	全资	设立全资子公司武汉三特办公机具有限公司，主营现代办公机具的销售及售后服务。
	50.00	全资	全资子公司武汉三特电脑通讯技术有限公司，主营电脑通讯技术产品及售后服务。
	30.00	全资	设立全资子公司电子公司，主要进行电子技术产品的研制、开发及销售。
	50.00	全资	设立全资子公司武汉三特能源设备有限公司，主要进行家用能源设备的研制、开发工作，成功推出“三特雅科炉”产品。
	30.00	全资	设立全资子公司武汉三特计算机技术有限公司，主要进行计算机病毒卡的研发、生产、销售及售后服务。
	30.00	全资	设立全资子公司武汉三特广告资讯有限公司，主要进行广告业务。
	1,000.00	51%	与香港波得公司成立中外合资企业武汉三特房地产开发公司，主要业务进行房地产开发及物业管理。
	10.00	33%	与技术持有人合资成立武汉三特塑钢产品有限公司，主要进行雨阳篷的生产、销售及售后服务工作。
1993	1,200.00		首期投资 1,200.00 万元开始兴建磨山索道及汉江索道，当年磨山索道建成投入营运。
	900.00	45%	与（美国）达理国际有限公司合资成立海南定安达理开发建设总公司（后更名为海南达理工业开发有限公司），主要进行地产开发，兴建工业园区。
	300.00	60%	与新加坡滋补灵业务管理有限公司合资成立武汉南洋美食娱乐有限公司，主要进行餐饮服务业务。
	245.00	75%	与波富（泰国）有限公司合资成立武汉三特出租汽车有限公司，开展出租车业务。

	1,850.00	37%	与（美国）达理国际有限公司、中国长江经济联合发展（集团）股份有限公司武汉公司合资成立海南万国庄园物业发展有限公司，主要进行房地产开发业务。
	1,830.00	61%	对武汉三特房地产开发公司增加投资。
	225.00	75%	与美国刘津宁女士合资成立武汉三特著装有限公司，主要从事服饰，面料及礼品的设计、生产，销售。
	1,000.00		成立武汉资讯产业发展总公司，注册资金 1,000.00 万，整合电脑通讯公司业务。
	1,000.00		武汉三特科技工业发展总公司，注册资金 1,000.00 万，开始整合办公机具公司、电子公司、计算机公司、能源公司业务。
	600.00		电子公司投资 600.00 万元（主要用于被兼并企业的人员分流），兼并武汉群建织布厂，取得位于黄金地段土地。
	294.39	51%	与新加坡永升企业有限公司和浪花集团（香港）有限公司合资成立武汉威特力化学工业有限公司，主要进行防水材料的生产、销售。
	3,816.00		成立物业公司，进行地产开发。
1994	245.00	49%	与武汉证券公司合资组建武汉金融资讯有限公司。
			公司开始介入华山索道前期工程建设；加大了汉江索道建设的投入，投资额增至 3,180.00 万元；开始寻求索道项目的合作伙伴。

2、第二阶段 1995 年至 2000 年，公司有计划地对多元化产业进行调整，明确以景区客运索道产业为公司主导产业。

(1) 调整多元化产业，开始对非客运索道产业进行剥离

时间	调整事项
1995	注销武汉三特塑钢产品有限公司，收回投资。
	注销武汉三特计算机技术有限公司，收回投资。
	注销武汉三特能源设备有限公司，收回投资。
	武汉南洋美食娱乐有限公司歇业，收回投资。
	将武汉三特房地产开发公司的股权转让给武汉超龙物资公司。
1997	先后将武汉三盛化纤发品有限公司股权、武汉威特力化学工业有限公司股权、武汉金融资讯有限公司股权分别作价 280.00 万元、600.00 万元、380.00 万元转让。
	武汉三特办公机具有限公司停业。
	注销武汉三特电脑通讯技术有限公司。

	注销武汉三特科技工业发展总公司。
	注销武汉三特资讯产业发展总公司。
	注销武汉三特著装有限公司。
	注销武汉三特出租汽车有限公司。
1998	将海南达理工业开发有限公司 45%的股权和海南万国庄园物业发展有限公司 37%的股权分别作价 1,600.00 万元和 2,722.50 万元转让。
2000	电子公司停业，主要负责原群建织布厂善后工作。
	注销武汉三特办公机具有限公司。

(2) 逐步加大对客运索道产业的投入，确立客运索道为主业的经营格局

时间	投资及变动事项
1995	与新加坡索道国际私人有限公司签订合资合同，成立武汉三特索道公司，成立后先后收购了公司原拥有的汉江索道和磨山索道的资产。
1996	投资 700.00 万元与新加坡索道国际私人有限公司合资成立珠海三新索道有限公司，公司占 70%股份，1997 年调整为公司出资 600.00 万元，占 60%股权。
	投资 1,168.30 万元与 SINGAPORE SAN TE ENTERPRISE PTE LTD（新加坡思安特私人有限公司）合资成立海南三特索道有限公司，公司占有 58.42%的股权。
1997	与新加坡高技术有限公司、华山公路索道总公司签订相关协议，投资 1,854.00 万元受让外方持有的陕西华山索道有限公司 51%股权，公司更名为陕西华山三特索道有限公司。
	开始重组武汉三特索道有限公司，公司与新加坡索道国际私人有限公司签订协议，将磨山索道资产剥离，单独成立武汉磨山索道有限公司，同时将武汉三特索道有限公司注册资本由 20,000.00 万元调减至 12,300.00 万元，公司对武汉三特索道有限公司的持股比例由 25%增至 75%。
1998	将对海南三特索道有限公司的投资调整为 1,000.00 万元，公司占 50%的股权，2000 年海南三索注册资本增加至 4,000.00 万元，公司共出资 3,000.00 万元，占 75%的股权。
1999	出资 500.00 万元与美国国际索道有限公司合资成立三亚三特索道有限公司，公司占 25%的股权，2000 年公司出资调整为 1,500.00 万元，占 75%的股权。
	出资 450.00 万元成立海南陵水猴岛旅业发展有限公司，从事南湾猴岛公园旅游资源开发和经营。
	公司与物业公司分别出资 500.00 万元和 100.00 万元收购广州白云山滑道有限公司 80%和 20%的股权，并将该公司更名为广州白云山三特滑道有限公司；2000 年公司与物业公司增加出资，其中公司出资 800.00 万元，占 80%的股权，物业公司出资 200.00 万元，占 20%股权，广州白云山三特滑道有限公司注册资本增加至 1,000.00 万元。

3、第三阶段 2000 年至今，公司探索以客运索道产业为主，沿旅游产业链向景区、景观房地产开发延伸的经营发展战略，主营业务形成以客运索道为主、景区和景观房地产开发为辅的经营格局。

(1) 完成对非客运索道产业的剥离

时间	调整事项
2002	将武汉三特广告资讯有限公司股权以 1.00 万元价格转让给魏璐、周秀娟；注销武汉南洋美食娱乐有限公司。
2006	2006 年 12 月将持有的电子公司 96.70%的股权以 1 元人民币转让给武汉市众联普丰投资有限公司。

(2) 形成以景观客运索道为主，向景区和景观房地产开发延伸的经营格局

时间	投资及调整事项
2001	陵水猴岛公司注册资本增加至 1,500.00 万元，其中公司出资 1,350.00 万元，占 90%股份，陵水县黎族自治县旅游总公司和海南南湾省级自然保护区共同持有其 10%的股权。
	出资 1,650.00 万元收购庐山三叠泉缆车公司 75%股权，该公司主营庐山三叠泉观光缆车。
	和物业公司分别以 728.00 万元和 72.00 万元收购武汉磨山索道有限公司 51%和 5%的股权，收购完成后，公司和物业公司分别持有磨山索道有限公司 95%和 5%的股权。
2002	出资 1,800.00 万元收购新加坡高技术有限公司持有的华山公司股权，收购完成后公司持有华山公司 75%股权。
	与子公司物业公司分别出资 525.00 万元和 175.00 万元收购珠海三新索道有限公司 30%和 10%的股权，收购完成后，公司和物业公司分别持有珠海三新索道有限公司 90%和 10%的股权。
	将持有的武汉三特索道有限公司 75%的股权以 10,250.00 万元转让给武汉高科。
	成立武汉市汉金堂投资有限公司，将该公司 55%股权以 3,960.00 万元转让给武汉高科。
2003	与物业公司分别出资 1,080.00 万元和 120.00 万元设立深圳市视聆通投资有限公司，公司占 90%股份。视聆通公司出资 880.00 万元收购黄果树扶梯公司 70%股权，该公司主营黄果树瀑布景区内的扶梯客运业务。
	与物业公司分别出资 950.00 万元和 50.00 万元设立武夷山公司，分别占有 95%和 5%的股份，该公司主要进行武夷山索道项目和大峡谷生态公园项目的开发。

	与物业公司分别出资 950.00 万元和 50.00 万元设立神农架公司，分别占有 95% 和 5% 的股份，主要进行神农架索道项目的开发及关门山旅游小区的建设。
2004	公司出资 1,910 万元收购塔岭旅业公司 95% 的股权，同时对塔岭旅业公司增资 2,850.00 万元（物业公司同时按出资比例对其增资 150.00 万元），完成增资后，塔岭旅业公司注册资本增加至 5,000.00 万元，公司与物业公司分别占有 95% 和 5% 的股份。
	物业公司与华山公司分别出资 800.00 万元和 200.00 万元组建了华山宾馆公司，分别占有 80% 和 20% 的股权，华山宾馆公司以 1,350.00 万元收购了原华山宾馆破产财产。
	物业公司与神农架公司分别出资 980.00 万元和 20.00 万元组建神农架物业公司，分别占有 98% 和 2% 的股权，主要开发神农架民俗风情商业街项目。
	公司和物业公司分别出资 180 万元和 20 万元设立梵净山公司，分别占有 90% 和 10% 的股权。2005 年公司增资 300 万元，公司和物业公司分别占有 96% 和 4% 的股权。
	公司控股子公司海南三索和公司管理人员共同设立浪漫天缘公司，分别出资 360 万元和 240 万元，占有其 60% 和 40% 的股权。
2005	公司将视聆通公司以协议价格 1,723.90 万元整体对外转让，从而公司通过视聆通公司间接持有的黄果树扶梯公司股权也随之全部转让。
	公司和三特物业分别出资 475 万元和 25 万元设立青山索道公司，分别占其 95% 和 5% 的股权。
2006	公司、海南三索向香港木子国际集团有限公司分别以 900.00 万元、500.00 万元转让其所持三亚公司 45%、25% 的股权。
	公司以所持龟山公司 25% 的股权（其中物业公司持有 1%）、磨山公司 100% 的股权（其中物业公司持有 5%）、海外旅游公司 63.80% 的股权，与武汉高科所持汉金堂公司 55% 的股权进行置换。
	公司按协议价格 2,000.00 万元人民币收购新加坡凯莱缆车私人有限公司所持有的海南三索 25% 的股权。

二、公司所处行业的基本情况

（一）行业主管部门、行业监管体制和行业主要法律法规

本公司主要从事客运索道投资、营运和旅游景区项目的投资，因此本公司的行业管理体制需同时遵循作为特殊运输设备的索道安全管理体系和常规旅游行业行政管理体系。

一方面，本公司作为客运索道运输服务提供商，从行业日常监督管理角度

遵循索道安全管理体系的监管。客运索道属于特种设备，“国家质量技术监督检验检疫总局特种设备局索道安全检测中心”（以下简称“索检中心”）依照国家《特种设备安全监察条例》对本行业实施安全管理与监督。各省、市、自治区技术监督局配合实施。客运索道在国内基本遵循市场化的发展模式。中国索道协会经民政部批复正式成立，履行相关行业自律职能。中国索道协会履行相关行业自律职能。索道开业前经检测合格后，由国家质量技术监督检验检疫总局颁发安全运营许可证；索道投入营运后，索检中心将随时进行抽查和定期强制性复检，并换发安全运营许可证，以保证客运索道的安全运营。客运索道安全检验合格证书的有效期一般为 3 年，每年年检由国家质量监督检验检疫总局委托索检中心或省级政府的质量检验机构负责，年检合格后，索道可以继续运营。

另一方面，本公司作为旅游景观开发的投资方，提供和索道相关的景区服务，还需要遵循常规旅游行业行政管理体系。我国旅游业实行“政企分开、统一领导、分级管理”的管理体制。国家旅游局是国务院主管旅游业的直属机构，在国务院领导下，负责统一管理全国旅游工作。各省、自治区、直辖市设立省、地（州、市）、县旅游局三级地方旅游行政管理体系，地方各级旅游局是当地旅游工作的行业归口管理部门，受同级地方政府和上一级旅游局的双重领导，以地方政府领导为主，负责辖区内的旅游行业管理工作。因此本公司下属处于不同景区的子公司受当地旅游主管部门和旅游管理条例的监管。

（二）行业基本概况

1、旅游行业概况

旅游业是指从事旅游经营和为游客提供吃、住、行、游、娱、购等各种服务的行业。旅游业主要经济活动领域包括旅行社业、饭店业、旅游交通业和旅游景观业。在国民经济体系中，旅游业是第三产业的重要产业部门之一，对扩大内需、增加就业、促进产业结构调整 and 实现国民经济的可持续发展均有重要作用。自 2003 年人均 GDP 突破 1,000 美元大关，国内旅游行业已经全面开始启动。根据国家旅游局统计，我国的入境旅游从 1978 年的 181 万人次上升到 2006 年的 12,494.00 万人次，28 年间，增长了 68 倍，年均增长 16.33%，旅游

外汇收入由 2.63 亿美元提高到 339.49 亿美元，累计 2,532.49 亿美元，增长了 128 倍，年均增长 18.96%。

2006 年全国旅游业总收入达到 8,935.00 亿元，吸纳国内旅游 13.94 亿人次，入境旅游 12,494.00 万人次。我国成为全球第四大入境旅游接待国，2006 年全年入境旅游人数同比增长 4.12%；旅游外汇收入达 339.49 亿美元，居全球第六位。2006 年中国国内旅游人数达到 13.94 亿人次，而三个黄金周旅游人次就达到 3.5 亿，同比增长 13.00%。

“十五”期间国内旅游业收入年复合增长率为 11.38%，预计“十一五”期间，国内游和入境游人数年均增长 12.70%和 14.20%，国内旅游收入年复合增长率将保持在 13.00%以上。（以上数据来自中国旅游网）

据世界旅游组织预测，到 2010 年，全球入境过夜旅游者将达到 10.00 亿人次，国际旅游总收入将达到 1.55 万亿美元。作为世界旅游业重要组成部分和全球最活跃的入境旅游市场之一，我国入境旅游必将随之不断增长。特别是北京奥运会和上海世博会两大全球性盛事的举办，将促进世界各国和地区的游客来华旅游，直接拉动我国入境旅游市场的增长。

2、客运索道行业概况和市场容量

客运索道，是指动力驱动，利用柔性绳索牵引箱体等运载工具运送人员的机电设备，包括客运架空索道、客运缆车、客运拖牵索道等。由于客运索道能适应复杂地形和恶劣气候，并具有空中观光功能，因此，随着旅游业的发展，索道被广泛地应用于各类风景名胜区。客运索道行业的发展依附于旅游业的发展。由于客运索道具有改善景区的旅游条件和接待水平，加速游客周转，保护环境等诸多优点，被行业普遍接受，在旅游景区中的地位越来越重要，旅游业的发展将为我国客运索道行业的发展提供更广阔的发展空间。

根据 2006 年 11 月 11 日中国索道协会一届五次理事会会议上审议并通过的《中国客运索道十一五发展规划》，我国索道行业起步发展的时间非常短，20 世纪 70 年代之前，中国还没有旅游客运索道，80 年代之后，索道业进入快速发展的时期，到 90 年代，发展速度达到高峰。到 2006 年底，我国共建成客运索

道 783 条，平均每年递增 60 条；其中客运架空索道和地面缆车 383 条，平均年增长 24 条；滑雪场拖迁索道约 400 条，平均年增长 36 条。客运索道分布除西藏外的 30 个省、自治区、直辖市，年运送乘客 9,000 多万人次，每年经济效益约 20.00 亿元，上缴利税 4.40 亿，从业人员 3 万余人。目前我国拥有的客运索道数量仅占世界索道总数的 1% 强，而索道数量最多的法国有 4200 多条，奥地利也有 3300 多条。据世界旅游组织预测，到 2020 年，中国将成为世界上最大的旅游目的地、第二大客源地，而索道发展的现状与旅游大国的身份还极不相称，可见中国索道行业的发展潜力十分巨大。

根据国内景区的统计数据，乘坐索道的游客的增长速度超过游客总量的增长速度。随着已建成索道总量的不断增长，以及已建成索道设备的不断老化，旅游客运索道的市场需求总量将逐年增大。《中国客运索道十一五发展规划》中预测，到 2020 年，国内旅游客运索道的数量将在 2005 年的基础上翻一番，并且明确了 2010 年的发展目标：客运索道的总量由 2005 年的 747 条增加到 1047 条，平均年增长率 6.99%；客运索道运营收入由 2005 年的 20.00 亿元增长到 27.80 亿元人民币，平均年增长 6.81%。综上所述，我国旅游客运索道行业具有广阔的发展前景。

（三）行业竞争格局及市场供求状况

1、行业竞争格局

旅游景区资源具有不可再生性和自然垄断性，开发景区索道具有一次性投资相对较大、所需流动资金较少、投资回报较高等特点，因此行业的竞争集中表现在对资源的占有，特别是旅游名胜风景资源的占有上。

2、行业供求状况和变动原因

客运索道作为旅游业的一部分，具有广阔的发展前景。

（1）蓬勃发展的旅游业为客运索道的发展提供了良好的机遇。随着国民经济的发展，人民生活水平的提高，旅游业将持续稳定地发展。同时，国家将旅游业作为重点发展的行业，政策支持力度不断加强。

旅游业自身发展对客运索道的发展又提出了迫切的需求：一方面，客运索

道作为一种高效率、低能耗、环保型的绿色运输设施较之其他交通工具在旅游景区具有不可替代的优势；另一方面，客运索道在完善景区设施与服务、提升景区整体功能和价值等方面具有明显的推动作用。

(2) 我国极其丰富的潜在旅游资源为客运索道的发展提供了广阔的市场空间。丰富的潜在资源与低水平的开发现状，决定了我国客运索道在未来相当长的时间内具有广阔的市场开发前景。

3、行业增长水平和利润水平变动的趋势和原因

客运索道行业属于旅游行业的子行业，随着旅游行业的发展而同步发展，并表现出高于旅游行业平均增长率的增长水平。近年来，随着我国旅游行业的不断发展，客运索道行业的利润水平呈逐年稳步上升态势。

4、行业内的主要企业和主要企业的市场份额

本公司是集客运索道和旅游景区的开发、建设、经营于一体的跨区域、专业化的旅游企业集团，以客运索道为主，同时经营景区综合开发和旅游房地产开发。在此范围内的旅游行业上市公司中，包含索道经营业务的公司主要有峨眉山旅游股份有限公司、黄山旅游发展股份有限公司、丽江玉龙旅游股份有限公司、张家界旅游开发股份有限公司，其中仅有丽江玉龙旅游股份有限公司是以索道运营为主业。以上公司特点、产品和主要经济指标介绍如下（以下资料来源于巨潮资讯网登载的各公司 2006 年度财务报告）：

(1) 峨眉山旅游股份有限公司

该公司位于四川省峨眉山市，业务经营范围为：峨眉山风景区门票、客运索道运输、旅游宾馆、汽车客运、旅行社以及旅游商品开发、水电与旅游资源开发等。该公司主要产品为经营峨眉山风景区游山票、客运索道、旅游宾馆等，是峨眉山景区的龙头企业，其业务重点是峨眉山景区经营和开发，产业重点位于四川峨眉山地区，其客运索道经营业务收入占主营业务收入 22.31%。

(2) 黄山旅游发展股份有限公司

该公司位于安徽省黄山市，属资源型旅游企业。业务经营范围为：园林门

票、客运索道、酒店食宿及旅游服务等。该公司主要产品为黄山地区的旅游景观门票、索道、酒店及旅游配套服务，是黄山地区的龙头旅游企业，产业重点位于黄山地区，其客运索道经营业务收入占主营业务收入 20.67%。

(3) 丽江玉龙旅游股份有限公司

该公司位于云南省丽江市，业务经营范围为：经营旅游索道及其他相关配套服务；对旅游、房地产、酒店、交通、餐饮等行业投资、建设和经营。该公司主要产品为丽江玉龙雪山地区的索道建设和经营，产业重点位于丽江地区，索道产业是其业务重点，其客运索道经营业务收入占主营业务收入 95.69%。

(4) 张家界旅游开发股份有限公司

该公司位于湖南省张家界市，业务经营范围为：旅游资源开发、旅游基础设施建设、旅游配套服务、高新技术产品开发和技术服务等。该公司主要产品为张家界地区的旅游资源开发和经营，产业重点位于湖南省张家界及湘西地区，索道经营业务收入占总收入很少的比重。

截止 2006 年 12 月 31 日，以上 4 家上市公司的主要财务指标如下（数据来源于巨潮资讯网登载的各公司 2006 年度财务报告）：

代码	简称	总股本 (亿股)	总资产 (亿元)	主营收入 (亿元)	净利率 (%)	ROE (%)
600054	黄山旅游	4.54	11.63	8.17	16.98	16.71
002033	丽江旅游	0.99	3.85	1.22	35.36	13.81
000888	峨眉山 A	2.35	10.07	3.70	11.13	6.93
000430	S 张家界	1.84	5.55	1.68	-72.14	-219.66

(四) 影响本行业发展的有利和不利因素以及进入本行业的主要障碍

1、影响本行业发展的有利因素

(1) 产业政策

旅游业是国家和地方各级政府重点支持发展的“朝阳产业”，旅游业广阔的发展空间为旅游客运索道的发展提供了更广阔的生存空间和发展平台。同时，由于客运索道在旅游风景区的重要功能和地位，使其能得到当地风景区管

理部门、旅游管理部门的重视和支持。

（2）消费趋向

旅游客运索道的市场容量和行业发展前景依赖旅游行业的发展，基本与旅游业的发展同步。由于索道是一种安全、便捷的登山代步工具，并具有观光功能，在人民生活水平日益提高的今天，旅游成为轻松、休闲心智的享受。因此，人们在旅游活动中选择搭乘索道游览景点成为一种消费趋势。而且，在到达旅游目的地交通成本一定的前提下，旅游者为获得旅游的边际效应，在既定的时间里，愿意游览更多的景点，大多数游客均会选择乘坐索道。

（3）客运索道自身的特点

由于客运索道的建设与环山公路或轨道火车的建设相比具有对资源和环境的破坏性小等优点，同时有安全系数高、对复杂地形和恶劣气候适应能力强、电力驱动、无环境污染、能耗低等特点，因而被称作“绿色交通”，在主要发达国家的世界著名风景区得到了广泛采用，是跨越山川、河流和空中览胜的最佳运输方式。

2、影响本行业发展的不利因素

（1）资源的有限性

尽管我国的旅游资源十分丰富，但成熟、优质的资源毕竟有限，并且适宜架设客运索道的旅游资源具有不可再生性，因此索道旅游资源的有限性将影响客运索道行业的发展。

（2）保护与发展的矛盾

由于自然景观等旅游资源具有不可再生性，国家对于环境保护的要求越来越严格，这是社会发展和进步的必然趋势。政府有关部门一直在探索如何处理好景区开发与客运索道建设的相互关系，但是如果把开发与保护对立起来，将对旅游业和客运索道行业的发展产生不利影响。

（3）技术水平

我国客运索道行业起步晚，生产技术水平相对落后，尚不具备先进的大型

客运索道设计和生产的能力。目前我国不能够生产脱挂式抱索器索道，这类先进的大型索道设备和配件、备件还须从国外进口，因而增加了索道经营企业的生产成本，增大了索道投资的风险。国内索道设备生产厂家的生产技术工艺水平制约了客运索道行业的发展。

3、进入本行业的主要障碍

其他行业的企业进入本行业存在的障碍主要表现在：

(1) 进入成本高，投资大

客运索道行业是建立在对景区资源的占有和开发基础之上。目前国内的索道服务提供商主要通过和旅游景区所在地政府合作开发索道项目共享分成的商业模式运作。旅游资源具有排他性和不可再生性使外来竞争者进入成本高昂；客运索道的特种设备属性又使拟进入本行业企业前期投资较大。

(2) 专业技术性强

客运索道在日常运营、机械设备维护等方面等都需较强的专业技能，对拟进入企业形成技术壁垒。

(3) 退出成本高

客运索道行业前期投入资金量较大，项目回收期较长，索道设备专用性强，对于经营效益不佳，拟退出此行业的索道服务商存在资产转让损失的可能。

(五) 行业的技术水平、经营模式及周期性和区域性特点

1、技术水平

与传统的运输方式相比，客运索道运输是一种高技术的绿色环保运输工具。目前我国已经具备自行设计制造单线循环固定抱索器双人吊椅（吊蓝、吊厢）式索道、脉动循环固定抱索器索道和往复式索道的能力，脱挂式抱索器客运索道的技术还不成熟。在大运量的高端产品方面，国内厂家的技术水平和装备水平与国际水平尚存在较大差距。

2、经营模式

客运索道通常是建立在游客需耗费较大体能才能游览充分的景区内，为其提供代步的工具。因此针对该特性，客运索道服务通常会提供单程服务和来回双程服务，分别满足体能好的游客节省游览时间，体能较弱的游客达到游览景区的目的。

3、周期性和区域性特点

客运索道运输是为旅游景区的游客游历景区而存在，因此它的发展依附于旅游景区的发展，它的日常营运具有和旅游景区相同的周期性，会因季节的差异存在周期波动性。

另一方面，自然景区在特定区域内具有唯一、不可替代性的特点，也使客运索道运输自身具有明显的区域性特征，故特定景区内存在的客运索道通常也具有区域内唯一性的特点，例如华山索道、庐山有轨缆车等。

三、公司的行业地位和面临的主要竞争状况

（一）公司在行业中的地位

目前国内从事旅游客运索道经营的企业主要有：峨眉山旅游股份有限公司、黄山旅游发展股份有限公司、丽江玉龙旅游股份有限公司等，而国内绝大多数旅游客运索道经营企业是旅游景区当地以旅游为主、客运索道配套的综合性旅游经营企业，或是经营单线路客运索道项目的企业。

公司是以客运索道投资、建设、经营为主业的跨区域、专业化集团公司，因此，在客运索道行业中具有突出的综合经营能力和较强的竞争优势，各项主要经济技术指标均居国内同行业前列。

（二）公司面临的竞争状况

由于旅游客运索道产业具有区域相对垄断的特殊性，按地域经营的特点十分明显，跨地区的直接竞争比较少，而本公司是一家跨区域经营的索道专业化集团，因此，本公司所面临的竞争更多地来自于对成熟、优质、稀缺及潜在旅

游区域资源控制权的取得方面。

（三）公司的竞争优势

公司自 1993 年以来逐步形成以旅游客运观光索道和景区、景观房地产开发为主要产业的发展方向，近 20 年来投资、建设和经营了十余条索道、缆车和滑道项目：其中曾经运营现已发生转让的有武汉汉江客运观光索道、武汉东湖磨山索道、黄果树客运观光自动扶梯项目；公司仍持续经营的有华山索道、海南猴岛跨海索道、珠海石景山索道、内蒙古青山索道等四条索道，庐山三叠泉有轨缆车，广州白云山和珠海石景山两条滑道项目；目前正在规划建设的有贵州梵净山客运观光索道、湖北咸丰坪坝营景区索道等项目。

公司一直通过控制稀缺性旅游资源，以客运索道为依托，努力发展成为我国最具活力和跨区域经营能力的大型综合性旅游产业集团。在项目规划、建设、经营中始终贯彻“可持续发展，永续利用”的原则，重视与当地政府的协调，并利用自身的专业能力及行业优势，推动地区（景区）旅游产业的整体发展，并视之为旅游企业的发展之道。

公司的竞争优势主要体现在以下几个方面：

1、品牌优势

本公司作为中国较早专业从事索道产业开发、投资建设、经营管理的专业化公司，是国际索道协会（OITAF）的资深会员，在全国同行业中具有较大的影响力。公司一直集中打造“三特索道”品牌，现在行业内已形成了较强的品牌竞争优势，并且公司从第一个索道项目就开始了与国际伙伴的合作关系，较早具备了国际化视野。

2、规模优势

经过十多年的发展，公司已在全国范围内形成了跨区域的索道投资与经营格局，公司在索道资产总额、索道拥有数量、索道运载能力、索道营运收入等方面位居全国同行业的前列，具有旅游客运索道的规模化经营优势。

3、跨区域的市场开拓能力

国内其他竞争对手所拥有的垄断的人文或自然资源绝大多数是由国有股东作为出资投入公司，而本公司的旅游资源均是经过商业谈判由市场配置取得的，且跨越湖北、陕西、内蒙古、江西、贵州、广东、海南及福建等众多省份。公司已经形成了“经营一批、建设一批、储备一批”的旅游资源开发模式，为公司的可持续发展提供了有力保证。目前公司已经完成了对全国 119 个国家级风景名胜区和部分省级风景名胜区的资源考察工作，相继取得了贵州梵净山国家级自然保护区、湖北神农架国家级自然保护区、福建武夷山武夷源风景区、湖北咸丰坪坝营生态旅游区等具有极高旅游投资价值的战略性资源的索道、景区开发资格。

4、跨区域的业务运营能力

经过十多年的客运索道营运，公司积累了大量旅游客运索道的经营管理经验，培养了一批既懂索道又了解旅游市场的高级管理人才。同时公司已经建立了规范的管理系统，形成了成熟的市场运作模式，建立了覆盖国内大部分地区的旅游营销网络，在旅游客运索道建设管理、旅游资源开发、旅游市场营销等方面都具备国内领先的优势。

5、技术支持与保障能力

公司多条主要索道（含缆车和滑道）均从国外引进具有国际先进水平，在同业中具有明显的技术优势；公司已经完全掌握和消化了国际上先进的索道操作维护技术，先后有 30 多人参加并通过了国家索道安检中心主办的索道经理（站长）培训考试，拥有一支力量雄厚的索道经营管理专业技术队伍；公司可以依靠自己的技术力量，对索道关键部件进行大修维护，在国内居领先地位；公司开发的《计算机辅助设备管理系统》软件已被多家索道公司认购，并得到普遍认可。

（四）公司在竞争中面临的挑战

与国内众多同行业企业相比，本公司在竞争中面临的最主要的挑战在于：公司并不直接持有旅游资源的经营权，项目开发需要与旅游风景管理机构或产权单位进行合作，因此，与合作方之间的谈判情况将直接影响到公司的未来投

资与经营。

四、公司主营业务的具体情况

(一) 主营业务及业务流程图

本公司主要以提供客运索道服务为主营业务的核心，旅游景区开发和旅游房地产开发尚未形成主要收入来源，故主营业务的具体情况以本公司客运索道服务的基本情况为主。

客运索道为乘客提供的服务主要是以索道设备为承载工具，将乘客安全运送到其目的地，实现其观光、代步或运输的目的。

本公司的客运索道服务的流程如下：

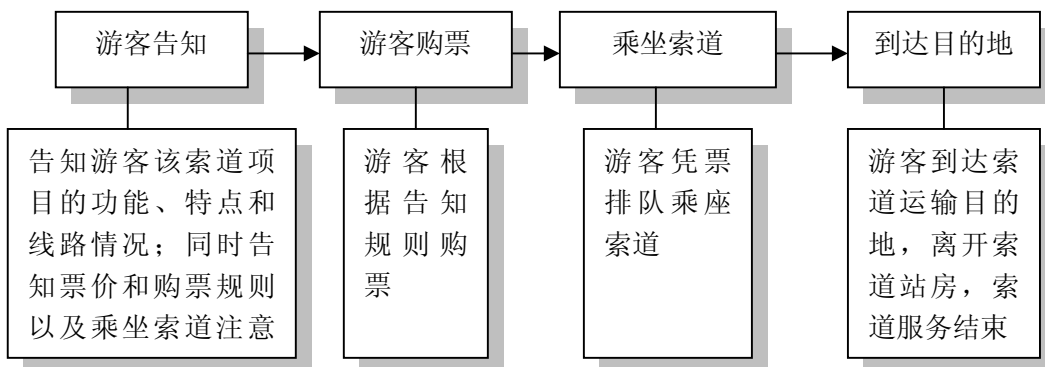

(二) 公司主要索道、有轨缆车和滑道服务能力和基本情况介绍

1、公司的索道、有轨缆车和滑道服务能力

服务项目名称	小时运量 (人次)	历史最大接待 量(人/天)	近三年每天平均运量(人次)		
			2004年	2005年	2006年
华山索道	1,000	15,822	1,905	2,071	2,363
陵水猴岛跨海索道	610	5,490	2,270	1,538	1,340
陵水猴岛公园	-	9,305	2,477	1,739	1,384
珠海石景山索道、滑道	500	4,170	1,161	1,097	1,021
庐山三叠泉缆车	850	5,127	782	757	753
广州白云山滑道	300	4,000	189	167	141
内蒙古青山索道	500	936	-	-	218

注：1、内蒙古青山索道 2006 年统计数据取自 2006 年 7 月 9 日开业日至 2006 年 10 月 13

日季节性歇业期的时间段内；2、陵水猴岛公园主要提供人与猕猴零距离亲近、动物表演观赏，热带生态景观等旅游服务项目。陵水猴岛跨海索道和陵水猴岛公园均位于海南南湾猴岛生态景区。

2、索道、有轨缆车和滑道基本情况

索道名称	所在景区及景区级别		索道在景区的位置	索道是否位于核心区	索道票价确定方式	立项审批情况
华山索道	华山风景区	国家 4A 级	上站北峰，下站瓦庙沟	是	省物价局审批	陕西省建设厅
陵水猴岛跨海索道	海南南湾猴岛生态景区	国家 4A 级	上站南湾猴岛景区，下站新村港	试验区	省物价局核准	海南省陵水县政府、海南省林业局、国土资源厅审批
珠海石景山索道、滑道	景山公园		景山公园内东面	未划分	珠海市物价局备案	珠海市规划局、旅游局审批
庐山三叠泉缆车	庐山风景名胜區	国家 4A 级	上站五老峰，下站三叠泉	是	庐山管理局物价局审批	江西省庐山风景名胜管理区计统处
广州白云山滑道	白云山风景名胜區	国家 4A 级	广州白云山鸣春谷	是	广州市物价局备案	广东省广州市白云山管理局批准
内蒙古青山索道	克什克腾世界地质公园青山园区		上站石板沟，下站二道沟	未划分	赤峰市发改委核准	内蒙古赤峰市发改委
贵州梵净山索道（建设中）	贵州梵净山国家级自然保护区旅游小区		上站回香坪，下站鱼坳	试验区	江口县物价局审批	贵州省发改委

（三）公司经营索道业务的子公司当地旅游业发展概况、公司面临的竞争情况及竞争优势和劣势

公司的索道业务在其景区一般没有竞争，公司面临的竞争是其所在景区或景点面临的竞争。

1、华山公司

（1）公司所在地旅游业发展概况

随着中国西部大开发的战略实施，华山风景区的旅游产业获得了长足发展。据陕西省“旅游发展十一五规划”预测，经过整合贯通后的东环线将占据

陕西旅游市场 80% 的游客资源，东线 2 日游将扩充为以 4 日游为主的格局，华山将成为未来陕西省最有价值的旅游线路东环线旅游的一个重要节点，是离开陕西旅游门户西安的第一站。2006 年华山旅游人数达到 110 万人次，比上年增长 27.9%。

（2）公司面临的竞争状况

华山风景区是国家级重点风景名胜区。其独特的险、峻、文化内涵及其影响力在游客心中的位置难以替代。因此，华山风景区在全国旅游市场具有很强的竞争力。华山索道是华山风景区唯一一条索道，具有很强的代步功能，且有不可替代性，因此，不存在市场竞争。1996 年华山索道建成之后，华山景区游客接待人次数逐年上升，从 1996 年的 38 万人次增长到 2006 年的 110 万人次，具有稳定的市场基础和良好的发展前景。近三年，游客乘索率平均达到 82.80%。

华山景区、华山索道近三年游客接待人数表

年份（年）	景区（万人次）	乘索道（万人次）	乘索比例（%）
2004	83	70	84.34
2005	86	75	87.21
2006	110	86	71.18

索道的开通既解决了华山景区的内部交通问题，将游客游览华山的时间从 10 小时左右缩短至 3—5 个小时，也提高了游客登华山的兴趣，提高了华山旅游的吸引力。

2、海南三索

（1）海南三索公司所在地旅游业发展概况

陵水县位于海南省东南部，西南与三亚市接壤，东南临南海。陵水南湾猴岛项目处于三亚市旅游经济圈的范围内。三亚市作为海南的主要旅游目的地之一，旅游业保持较快发展。2006 年全市接待旅游人数 501 万人次，比上年增长 23.4%；“十五”期间平均每年递增 14.6%。2006 年旅游总收入 65 亿元，比上年增长 26.7%；“十五”期间平均每年递增 20.9%。

（2）海南三索公司面临的竞争状况

猴岛景区目前主要面临着三亚诸景区以及海南同类动物主题公园两方面的市场竞争：

一方面，猴岛景区作为三亚常规旅游线路的一个附加景点，目前只被三亚部分的旅行社接受并作为旅游产品进行推销。因此，猴岛景区与三亚市的各旅游景区形成了竞争的关系，尤其是亚龙湾、西岛等三亚市内的海滩或海岛类与猴岛具有一定同质性的旅游景区。此外，由于猴岛距离三亚市区有五十多公里的路程，目前客源主要以团队游客为主。

另一方面，猴岛作为动物主题类生态旅游观光景区，也面临着越来越多的同类产品竞争，如海南野生动植物园、爱心大世界、天涯大象表演馆等。较多新动物类景点的出现，直接对猴岛的游客市场形成竞争。

（3）海南三索公司竞争优势分析

猴岛公园作为早期的动物主题类生态旅游观光景区，具有市场先入优势，经过近几年的建设和经营，已在旅游界形成较高的知名度及美誉度。此外，南湾猴岛还获得了海南省十佳旅游景区称号，并已于 2005 年 12 月通过国家旅游局评审获得国家 4A 级风景区称号。南湾猴岛景区已经确立了在海南省旅游市场中的重要地位，逐渐成了海南省著名生态景区的品牌形象。猴岛索道作为国内第一条跨海索道以及海南省目前仅有的三条索道之一，具有资源稀缺性的优势。

（4）海南三索公司竞争劣势分析

猴岛公园的劣势主要在于距离三亚市有一定的距离，对岛外游客而言交通不是十分便利。与三亚市众多景区业已形成多年的旅游形象和口碑相比，尚有一定的差距。与部分类似新项目相比，猴岛存在规模较小以及旅游设施不足的劣势，亟待进行产品深度开发以及服务创新。

3、庐山公司

（1）庐山公司所在地旅游业发展概况

2006 年，江西省接待入境旅游者 49.73 万人次，同比增长 33.38%。旅游创汇 13,960.75 万美元，同比增长 34.3%。接待国内旅游者 6,000.23 万人次，同比增长 18.63%。实现国内旅游收入 380 亿元人民币，同比增长 22%。旅游总收入 390.89 亿元人民币，同比增长 22.15%。

公司所在的九江市 2006 年接待旅游者 1,011.10 万人次，同比增长 23.33%，国内旅游收入 68.86 亿元，同比增长 31.33%；接待入境旅游者 11.77

万人次，同比增长 46.64%；旅游外汇收入 3,409.38 万元，同比增长 44.62%。

（2）庐山公司面临的竞争状况

庐山是国家重点风景名胜区、世界文化遗产地、世界地质公园。庐山景区内景点布局比较分散，景点观赏的差异性较强。由于庐山游客人数较多，游客的偏好不同，不同景点之间存在竞争，但不激烈。庐山三叠泉缆车公司多年来一直处于稳步发展状态。

（3）庐山公司竞争优势分析

庐山缆车项目具有一定的竞争优势。三叠泉瀑布落差 150 米，是庐山风景区独特的景观，景点的知名度较高、观赏性较强，旅客游庐山有坐缆车看三叠泉瀑布的意愿，是二日游、三日游线路的定点项目。

（4）庐山公司竞争劣势分析

竞争劣势在于坐缆车看三叠泉瀑布所花时间较长，一日游游客一般没有足够的停留时间。

4、珠海公司

（1）珠海公司所在地旅游业发展概况

“十五”时期，珠海市旅游业发展迅速、成绩显著。全市旅游接待总人数达 5,821.52 万人次，年平均增长率为 14%，旅游总收入达 473.21 亿元，年平均增长率为 11.9%。

2006 年珠海市接待旅游总人数为 1,677.25 万人次，比上年同期增长 15.46%，其中接待入境游客 352.63 万人次，比上年同期增长 18.22%，国内游客为 1,324.62 万人次，比上年同期增长 14.75%。旅游接待人数和旅游收入创历史最好成绩。珠海已经成为全国著名的旅游城市和区域性旅游、休闲、度假城市。珠海旅游已实现两个根本性转变：一是从“景点观光”开始向“休闲度假”转变；二是由低附加值的旅游过境地向高附加值的旅游目的地转变。

（2）珠海公司面临的竞争状况

随着旅游产业的扩大，旅游景点出现简单复制、缺乏内涵的盲目增加，加剧了旅游市场的竞争。由于景点增多，主要旅游客源构成比例正发生变化，一些自助游、休闲游散客客源市场呈上升趋势，带来海景和休闲项目接待游客量上升，使旅游市场竞争加剧。

另外，整个珠海旅游景区之间的价格竞争趋于激烈，一些大型景区经合并重组后，资源互补提高了竞争力，并以低底价、高回佣的营销模式促使竞争更加激烈，给项目公司带来一定影响

（3）珠海公司竞争优势分析

珠海公司的竞争优势明显：珠海公司索道、滑道是珠海市独特的旅游品种；珠海石景山是珠海市最高、最佳观光景点，也是珠海市六大旅游景点之一，而且是一日游、两日游、三日游线路的定点项目；索道下站向外延伸之处，珠海市政府将建大型广场，称为“城市之心”或“珠海客厅”，这将极大提高公司的区位优势，从而增强竞争力。

（4）珠海公司竞争劣势分析

珠海公司索、滑道项目已经营多年，项目相对老化，当地客源逐步减少，主要依赖外地客源。同时，景区接待能力不够，制约了发展空间。针对劣势，珠海公司采取了相应措施，一是增加边际投入，丰富景区内容；二是拓宽经营场地，增大接待能力。

5、广州公司

（1）广州公司所在地旅游业发展概况

广州市 2006 年全年实现旅游业总收入 700.51 亿元，比上年增长 12.1%。其中，旅游外汇收入 27.97 亿美元，比上年增长 21.9%；国内旅游收入 477.56 亿元，比上年增长 9.8%。全年城市接待过夜游客 2,960.01 万人次，比上年增长 3.8%。其中国内旅游者 2,395.78 万人次，比上年增长 2.4%；海外旅游者 564.23 万人次，比上年增长 10.6%。全年主要宾馆酒店开房率为 61.79%。全年旅行社组团旅游人数 679.57 万人次，比上年增长 38.4%。全年主要旅游景点接待游客（按售票口径）4,426.85 万人次，比上年增长 7.4%。

（2）广州公司面临的竞争状况

白云山风景区，地处广州市城区，自古就有“羊城第一秀”之称，是新“羊城八景”之首、国家 4A 级景区和国家重点风景名胜区，交通条件十分便利。全年景区客流量近 500 万人次，日均客流量达 2—3 万人次，尤其是重要节假日（如：国庆、五一、重阳、中秋等）全山最大客流量达 10—20 万人次。

白云山风景区实质是城市公园，服务对象主要是当地市民，是人们闲时休

憩的好去处。从这点上看，该景区在旅游市场上并无大的竞争。景区内 7 个游览区，广州公司项目在鸣春谷游览区。游览区之间也不存在竞争，各区服务项目具有差异性和互补性，尤其是广州公司滑道、蹦极项目，面对的是青少年客户群体。为了吸引更多的游客，广州公司已规划推出具有新意的项目。

6、青山索道公司

(1) 青山索道公司所在地旅游业发展概况

克什克腾旗旅游资源丰富，有著名的贡格尔草原、达里诺尔湖、沙地云杉、黄岗梁林海、热水温泉、阿斯哈图石林、大青山冰臼群、百岔岩画、乌兰布统古战场和淳朴的民族风情及珍贵的名胜古迹，构成了独具特色的草原生态、地质旅游景观。2001 年以来，克什克腾旗的游客接待量以年均 15 万人次的速度增长，旅游收入以年均近 4,000 万元的速度增长。2006 年，克什克腾旗当年共接待游客 130 万人次，实现旅游收入 4.5 亿元。旅游业成为克什克腾旗第三产业的支柱产业。

(2) 青山索道公司面临的竞争状况

克什克腾旗面积 2 万余平方公里，于 2005 年被评为世界地质公园(包括大青山园区在内的八大园区)。由于克什克腾旗的旅游交通尚未形成环线，因此各主要旅游资源之间存在一定的竞争关系。目前，西线和南线已形成成熟的旅游线路和市场，游客一般多从西线锡林郭勒市沿公路进入克什克腾旗，在游览达里诺尔湖后，转而向北游览阿斯哈图石林；或者自河北方向由公路进入克旗南部乌兰布统草原。

大青山索道项目位于克什克腾旗世界地质公园大青山景区内，地处克旗中东部，距离上述景区较远。由于尚处于市场开发初期，与上述两条成熟的游线以及其它景区形成了一定的竞争关系。

(3) 青山索道公司竞争优势分析

作为内蒙古第一条高山旅游观光索道，大青山索道开始具有一定的知名度。大青山风景区是克什克腾旗世界地质公园八大园区中最接近克什克腾旗首府——经棚镇的园区，仅相距 25 公里，而经棚镇正好位于克什克腾旗旅游大环线的中心区位，将形成克旗最大的游客集散中心，对大青山景区的发展将起到较大的推动作用。

(4) 青山索道公司竞争劣势分析

作为一个新兴的景点，大青山索道目前面临着知名度仍然有限、外部交通尚不够便利、还未得到大部分旅游社的完全认可成为其固定旅游线路的景点等劣势，市场开发还有一个过程。

7、梵净山公司

(1) 梵净山公司所在地旅游业发展概况

贵州省铜仁地区位于云贵高原东缘与武陵山脉结合部，地貌千姿百态，形成丰富的旅游资源。全地区有自然风景名胜 40 多处，主要有巍峨岐秀的梵净山，绝壁叠嶂的乌江山峡、碧波荡漾的锦江、濂水等。铜仁地区境内岩溶地貌发育，石林、石芽、溶洞等喀斯特自然景观，具有很高的旅游价值。旅游业是铜仁地区的支柱产业，目前处于快速发展的时期。2002 年，铜仁地区游客接待量 42 万人次，旅游总收入 8,600 万元；到 2006 年，分别增加到 197 万人次和 13.9 亿元，增长 3.69 倍和 15.16 倍。

(2) 梵净山公司面临的竞争情况

梵净山是国家级自然保护区和贵州省最具知名度的景区之一，自明代以来就是国内最著名的佛教圣地，弥勒佛的道场。其旅游资源在直径 500 公里范围内具有独特性，没有竞争性市场。

根据贵州省旅游发展“十一五”计划以及铜仁地区的旅游业发展规划，梵净山作为贵州重点开发的六条主要旅游线路之一，将形成黔东北旅游区域的龙头。铜仁地区政府把梵净山旅游开发作为推动全区旅游全面发展的龙头项目，给予大力支持和政策倾斜。目前，梵净山公司是获准进入梵净山景区进行项目开发的主体，索道项目具有唯一性，景区内没有竞争。

(三) 公司的主要生产设备、技术状况和能源供应情况

1、本公司的索道、有轨缆车和滑道等主要设备和技术状况

(1) 华山索道、海南陵水猴岛索道均采用奥地利多贝玛亚公司设计制造的设备，当时具有国际先进水平，目前仍属世界一流水平。

(2) 庐山三叠泉有轨缆车采用奥地利多贝玛亚公司设计制造的设备，目前具有国际先进水平。

(3) 珠海石景山索道由北京起重机械研究所设计，国内专业索道供应商提供设备，其技术含量和制造工艺为国内先进水平。

(4) 广州公司和珠海公司的滑道由德国威岗公司设计及供货，具有国际先进水平。其中珠海公司的滑道是世界第一条管轨式滑道。

(5) 内蒙古青山索道由北京起重运输机械研究所设计，国内专业索道供应商提供设备，其技术含量和制造工艺为国内先进水平。

(6) 拟建的贵州梵净山索道，由奥地利多贝玛亚公司中标全套设计和制造，拟选用当今世界最先进的索道技术和设备。

(7) 主要生产设备情况如下：

主要（关键）生产设备				
序号	名称	重置成本（万元）	先进性	还能安全运行的时间
1	华山索道	3,306.00	国际一流	经营期内
2	陵水猴岛跨海索道	1,967.00	国际一流	经营期内
3	庐山三叠泉缆车	4,419.00	国际先进	经营期内
4	珠海石景山索道、滑道	509.00	国内一流	经营期内
5	广州白云山滑道	570.00	国际一流	经营期内
6	内蒙古青山索道	685.00	国内一流	经营期内
7	贵州梵净山索道	-	国际先进	建设中

注：上述设备均不存在报废和更新的情况。

2、主要原材料和能源供应

根据客运索道的特殊性，本公司运营、生产、维修所需材料和能源供应，由国内外相关专业供应商供应，以确保运输生产安全；其它没有特殊要求的金属、非金属材料、机电产品、电子设备元件、电工器材、仪器仪表等一般用料及水、电、液化气等能源，均可从市场得到充足供应。

（四）公司的主营业务收入

1、公司主营业务收入明细

单位：万元

项 目	2004 年度	2005 年度	2006 年度
-----	---------	---------	---------

索道营运收入	11,407.31	11,442.81	12,466.70
公园门票销售收入	888.20	902.86	883.12
旅行社收入	2,867.84	2,686.26	3,868.73
扶梯收入	543.72	505.84	-
房地产销售收入	-	-	871.34
合计	15,707.06	15,537.77	18,089.89

2、公司主营业务收入比例

单位：%

项 目	2004 年度	2005 年度	2006 年度
索道营运收入	72.63%	73.65%	68.92%
公园门票销售收入	5.65%	5.81%	4.88%
旅行社收入	18.26%	17.29%	21.38%
扶梯收入	3.46%	3.25%	-
房地产销售收入	-	-	4.82%
合计	100%	100%	100%

注：2006 年度新增房地产销售收入，系控股子公司神农架物业公司民俗风情商业街开发项目部分完工并对外销售。

（五）公司主要销售情况

2004 年至 2006 年，本公司主要从事索道营运业务，公司的销售对象大部分为旅行社和旅游散客，由于对象众多，对单个对象的销售比例很小，从单个客户取得的业务收入很低，因此向前 5 名客户销售的收入总额占公司全部主营业务收入比例很小，且前 5 名客户不是本公司的关联方，本公司未知其是否存在受同一实际控制人控制的情况。

截止本招股说明书签署日，本公司董事、监事、高级管理人员和核心技术人员，主要关联方，持有公司 5%以上股份的股东未持有上述客户的权益。

（六）公司主要供应商

2004 年至 2006 年，本集团向前 5 名供应商合计的采购额情况如下：

2004 年

客户名称	本期采购发生额	占当年采购总额比例（%）
------	---------	--------------

奥地利多贝玛亚公司	38.00 万元	28.00
北京新中航	21.00 万元	15.00
ABB 中国分公司	12.00 万元	8.70
青岛嘉瑞动力装备公司	2.30 万元	1.60
西安兴宝润滑油供应站	2.30 万元	1.60

2005 年

客户名称	本期采购发生额	占当年采购总额比例 (%)
奥地利多贝玛亚公司	83.00 万元	55.00
三河多贝玛亚运送系统有限公司	8.16 万元	5.40
青岛依恩特轴承有限公司	4.00 万元	2.60
南京华颖减摩材料应用中心	3.50 万元	2.30
泰安市索道安装公司第一项目部	2.30 万元	1.50

2006 年

客户名称	本期采购发生额	占当年采购总额比例 (%)
北京起重机械研究所	350.00 万元	60.60
奥地利多贝玛亚公司	77.00 万元	13.34
赤旗水电实业开发公司	33.00 万元	5.72
上海鼎新电气公司	11.37 万元	2.00
天津电力电缆公司	11.55 万元	2.00

2004 年至 2006 年，本集团向前 5 名供应商合计的采购额占年度采购总额的比例情况如下：

年 度	2004	2005	2006
向前 5 名供应商合计采购额占年度采购总额的比例	54.90	66.83	84.67

因本公司不是生产型企业，没有原材料采购，此处供应商指设备供应商。而且本公司的设备采购是根据每个项目设计时的标准招标采购，对供应商不存在依赖关系。例如奥地利多贝玛亚公司多为华山索道采购，而 06 年内蒙古青山索道均采用国产设备。且前 5 名供应商不是本公司的关联方，本公司未知其是否存在受同一实际控制人控制的情况。

截止本招股说明书签署日，公司董事、监事、高级管理人员和核心技术人员，主要关联方，持有公司 5%以上股份的股东未持有上述供应商的权益。

（七）公司控股子公司的业务经营情况

截止本招股说明书签署日，本公司直接和间接控股子公司的对外投资、业务经营和资产情况如下：

1、陕西华山三特索道有限公司

2006 年度华山公司实现主营业务收入 7,874.02 万元，全部为索道营运收入。截止 2006 年 12 月 31 日，华山公司对外长期投资 196.83 万元，为投资华山宾馆公司，占其 20%的股份。主要资产有货币资金 552.61 万元，其他应收款 4,461.55 万元，固定资产净额 3,426.38 万元，主要为索道设备和建筑物（上下站房）。

华山公司拥有一条索道，索道位于陕西省华阴市华山风景区内，1994 年开始建设，1996 年投入营运，经营寿命期 50 年，设备成新率为 80%。该公司章程约定经营合作期为 39 年，合作期满后索道设备及附属设施归合作方陕西省华阴市华山公路索道总公司所有，盈余资金陕西省华阴市华山公路索道总公司分配 50%，剩余 50%由本公司与新加坡高技术有限公司按出资比例分配。合作期内的利润分配约定及自设立以来的利润分配调整请参见本招股说明书第五章“发行人基本情况”之相关内容。

2、海南三特索道有限公司

2006 年度海南三索实现主营业务收入 1,311.35 万元，全部为索道营运收入。截止 2006 年 12 月 31 日，海南三索对外长期股权投资净额 843.33 万元，其中投资三亚公司 498.54 万元，占 25%的股份；投资浪漫天缘公司 344.79 万元，占 60%的股份。其他主要资产有货币资金 271.71 万元，其他应收款 476.56 万元，固定资产净额 2,762.08 万元，主要为索道设备和房屋建筑物。（以上数据均来自于海南三索母公司会计报表）

海南三索拥有一条跨海索道，位于海南省陵水县新村镇与陵水猴岛之间，1996 年开始建设，1999 年投入营运，经营寿命期为 50 年，设备成新率为 80%。该公司章程约定的经营合作期为 50 年，合作期满后经股东会决议清算后由股东按出资比例分配。合作期内的利润分配按出资比例分配，该公司设立以

来的利润分配全部按股东出资比例进行，未进行调整。

3、庐山三叠泉缆车有限公司

2006 年度庐山公司实现主营业务收入 1,733.42 万元，全部为缆车营运收入。截止 2006 年 12 月 31 日，庐山公司对外长期股权投资 74.91 万元，为投资物业公司 1%的股权。其他主要资产有货币资金 166.45 万元，其他应收款 12.86 万元，固定资产净额 4,338.62 万元，主要为缆车设备和房屋建筑物（上下站房）。

庐山公司拥有—条缆车，位于江西省庐山风景区日照庵，2001 年开始建设，2002 年投入营运，经营寿命期为 50 年，设备成新率为 90%。该公司章程约定的经营合作期为 40 年，合作期满后经股东会决议清算后由股东按出资比例分配。合作期内的利润分配按出资比例分配，该公司设立以来的利润分配全部按股东出资比例进行，未进行调整。

4、珠海景山三特索道有限公司

2006 年度珠海公司实现主营业务收入 1,038.30 万元，全部为索道营运收入。截止 2006 年 12 月 31 日，珠海公司无对外投资，主要资产有货币资金 65.60 万元，其他应收款 353.36 万元，固定资产净额 1,463.48 万元，主要为索道设备、滑道设备和房屋建筑物（上下站房）。

珠海公司拥有—条索道和—条滑道，位于广东省珠海市景山公园内，1996 年开始建设，1997 年投入营运，经营寿命期为 50 年，设备成新率为 80%。该公司章程约定的经营合作期为 40 年，合作期满后经股东会决议清算后由股东按出资比例分配。合作期内的利润分配按出资比例分配，该公司设立以来的利润分配全部按股东出资比例进行，未进行调整。

5、广州白云山三特滑道有限公司

2006 年度广州公司实现主营业务收入 305.34 万元，主要为滑道营运收入。截止 2006 年 12 月 31 日，广州公司无对外投资，主要资产有货币资金 24.95 万元，其他应收款 32.25 万元，固定资产净额 1,163.35 万元，主要为滑道设备和建筑物。

广州公司拥有两条滑道，位于广东省广州市白云山风景区内，1996 年投入营运，经营寿命期为 50 年，设备成新率为 80%。该公司章程约定的经营合作期为 25 年，合作期满后经股东会决议清算后由股东按出资比例分配。合作期内的利润分配按出资比例分配，该公司设立以来的利润分配全部按股东出资比例进行，未进行调整。

6、克什克腾旗三特青山索道有限公司

青山索道公司于 2006 年 7 月 8 日正式营业，2006 年实现主营业务收入 104.79 元，全部为索道营运收入。截止 2006 年 12 月 31 日，青山索道公司无对外投资，主要资产有货币资金 7.14 万元，其他应收款 9.83 万元，固定资产净额 1,281.81 万元，主要为索道设备和房屋建筑物（上下站房）。

青山索道公司拥有一条索道，位于内蒙古赤峰市克什克腾旗世界地质公园青山园区，2005 年开始建设，2006 年 7 月 8 日投入营运，经营寿命期为 50 年，设备成新率为 98%。该项目合作开发《合同书》约定的合作期为 50 年，合作期满后项目公司在同等条件下享受优先经营权，若项目公司要求清算，其合作方有权依据双方认可的合法评估机构的评估结果优先收购项目公司剩余资产。合作期内的利润分配按出资比例分配。

7、武夷山三特索道有限公司

2006 年度武夷山公司未实现主营业务收入。截止 2006 年 12 月 31 日，武夷山公司无对外投资。其他主要资产有其他应收款 515.58 万元，固定资产净额 247.55 万元，在建工程 1,879.47 万元，其中三仰峰索道项目完成在建工程 369.99 万元；武夷源生态旅游区项目完成在建工程 1,509.48 万元。

武夷山公司目前不拥有索道设备，拟建索道位于三仰峰、武夷源生态旅游区。该公司章程约定的经营合作期为永续，如经股东会决议清算，资产清算后归出资方由股东按出资比例分配。合作期内的利润分配按出资比例分配。

8、神农架三特旅业投资管理有限公司

2006 年度神农架公司未实现主营业务收入。截止 2006 年 12 月 31 日，神农架公司对外股权投资 25.03 万元，为投资神农架物业公司，占其 2%的股份。

其他主要资产有货币资金 0.40 万元，其他应收款 556.3 万元，固定资产净额 10.33 万元，在建工程 351.48 万元，其中神农顶索道项目完成在建工程 50.94 万元；神农架关门山景区项目完成在建工程 300.54 万元。

神农架公司目前不拥有索道设备，拟建索道位于湖北省神农架景区神农顶。该公司章程约定的经营合作期为永续，如经股东会决议清算，资产清算后归出资方由股东按出资比例分配。合作期内的利润分配按出资比例分配。

9、海南陵水猴岛旅业发展有限公司

2006 年度陵水猴岛公司实现主营业务收入 694.58 万元，全部为猴岛公园门票收入。截止 2006 年 12 月 31 日，陵水猴岛公司无对外投资。其他主要资产有货币资金 55.76 万元，其他应收款 408.17 万元，固定资产净额 1,341.4 万元，主要为建筑物。

陵水猴岛公司章程约定的经营合作期为 50 年，合作期满后经股东会决议清算后由股东按出资比例分配。合作期内的利润分配按出资比例分配，该公司设立以来的利润分配全部按股东出资比例进行，未进行调整。

关于陵水猴岛公司业务具体情况请参见本招股说明书本章之“六、特许经营权 陵水猴岛景区门票收费权”。

10、海南塔岭旅业开发有限公司

2006 年度塔岭旅业公司主营业务收入 188.55 万元。截止 2006 年 12 月 31 日，塔岭旅业公司无对外投资。其他主要资产有货币资金 12.49 万元，固定资产净额 2,703.24 万元，无形资产（土地使用权）2,808.78 万元。

塔岭旅业公司建设的热带飞禽公园位于海南省定安县塔岭开发区，该公司章程约定的经营合作期为 50 年，如经股东会决议清算，资产清算后归出资方由股东按出资比例分配。合作期内的利润分配按出资比例分配。

11、贵州三特梵净山旅业发展有限公司

2006 年度梵净山公司未实现主营业务收入。截止 2006 年 12 月 31 日，梵净山公司无对外股权投资。其他主要资产有货币资金 258.64 万元，固定资产净

额 69.79 万元，在建工程 936.33 万元。

梵净山公司拟建设项目位于贵州省江口县梵净山国家自然保护区内，章程约定的经营合作期为 50 年，合作期满后经股东会决议清算后由股东按出资比例分配。合作期内的利润分配按出资比例分配。

12、武汉三特物业开发有限公司

2006 年度物业公司未实现主营业务收入。截止 2006 年 12 月 31 日，物业公司（母公司）对外股权投资净额为 2,709.60 万元，具体情况见下表。其他主要资产有货币资金 4.73 万元，其他应收款 2,396.42 万元，存货 118.96 万元，固定资产净额 351.85 万元，主要为运输设备和建筑物。（以上数据均来自于三特物业母公司会计报表）

物业公司章程约定的经营合作期为永续，如经股东会决议清算，剩余资产由股东按出资比例分配。合作期内的利润分配按出资比例分配，该公司设立以来的利润分配全部按股东出资比例进行，未进行调整。截止 2006 年 12 月 31 日，物业公司按母公司会计报表口径披露的对外投资情况如下：

被投资单位名称	投资金额 (万元)	比例 (%)	期末数 (2006 年 12 月 31 日) (万元)
广州白云山三特滑道有限公司	200.00	20%	57.77
珠海景山三特索道有限公司	184.00	10%	178.47
武汉汉金堂投资有限公司	72.00	1%	70.96
海南定安塔岭有限公司	250.00	5%	229.16
神农架三特索道有限公司	50.00	5%	48.58
武夷山三特索道有限公司	50.00	5%	47.13
华阴三特华山宾馆有限公司	800.00	80%	787.31
神农架三特物业有限公司	980.00	98%	1,226.33
贵州三特梵净山旅业投资公司	20.00	4%	20
克什克腾旗三特索道公司	25.00	5%	23.88
武汉龟山旅游发展有限公司	20.00	0.5%	20
合计			2,709.60

13、武汉市汉金堂投资有限公司

汉金堂公司 2006 年 11-12 月合并报表期内实现其他业务利润 30.17 万

元，全部为租金收入。截止 2006 年 12 月 31 日，汉金堂公司无对外投资，主要资产有货币资金 30.10 万元，其他应收款 137.65 万元，固定资产净额 107.42 万元，主要为小商品市场和汽车，在建工程 8,193.94 万元，主要为索道大厦未完工工程。

该公司在存续期内利润分配按出资比例分配，如经股东会决议对公司清算，剩余资产由股东按出资比例分配。

14、华阴三特华山宾馆有限公司

2006 年度华山宾馆公司未实现主营业务收入。截止 2006 年 12 月 31 日，华山宾馆公司无对外股权投资。其主要资产有货币资金 74.99 万元；其他应收款 258.66 万元；在建工程 2,391.44 万元，主要为华山宾馆改造工程。华山宾馆公司不拥有索道设备。

公司章程约定的经营期限为 50 年，如经股东会决议清算公司，剩余资产由股东按出资比例分配。合作期内的利润分配按出资比例分配。

15、神农架三特物业开发有限公司

2006 年度神农架物业公司实现主营业务收入 871.34 万元，全部为景观房地产经营收入。截止 2006 年 12 月 31 日，神农架物业公司无对外投资，主要资产有货币资金 33.42 万元；其他应收款 94.91 万元；存货 1,830.59 万元（为景观房地产开发产品）；固定资产净额 36.81 万元，无索道设备。

神农架物业公司章程约定的经营合作期为 20 年，如经股东会决议对公司清算，剩余资产由股东按出资比例分配。合作期内的利润分配按出资比例分配。

16、海南浪漫天缘海上旅业有限公司

2006 年度浪漫天缘公司未实现主营业务收入。截止 2006 年 12 月 31 日，该公司无对外投资，其主要资产有货币资金 96.72 万元；其他应收款 290.53 万元；在建工程 126.80 万元；无形资产 219.78 万元（主要为海域使用权）。关于海域使用权请参见本招股说明书本章之“六、特许经营权（二）浪漫天缘公

司海域使用权”

该公司章程约定的经营期限为 50 年，如经股东会决议对公司清算，剩余资产由股东按出资比例分配。合作期内的利润分配按出资比例分配。

17、三亚三特索道有限公司

2006 年度三亚公司未实现主营业务收入。截止 2006 年 12 月 31 日，三亚公司无对外投资。其他主要资产有其他应收款 1,585.59 万元，在建工程 555.98 万元，主要为鼓岭项目在建工程。

三亚公司目前不拥有索道设备，拟建索道位于海南省三亚市临春村鼓岭。该公司章程约定的经营合作期为 50 年，合作期满后经股东会决议清算后由股东按出资比例分配。合作期内的利润分配按出资比例分配。

（八）本公司经营索道所在景区资源补偿费的执行比例和执行期限情况

请参见本招股说明书第十章“财务会计信息”之“十、或有事项、承诺事项、期后事项及其他重要事项（二）承诺事项 2、资源补偿费、管理费”

（九）国家关于索道收费的价格管理体制

《中华人民共和国价格法》的规定：“商品价格和服务价格，除依照本法第十八条规定适用政府指导价或者政府定价的外，实行市场调节价，由经营者依照本法自主制定。”根据该法的规定，国家发展计划委员会以第 11 号令公布了《国家计委和国务院有关部门定价目录》；各省、自治区、直辖市人民政府价格主管部门应当在该法规定的范围内，制定地方定价目录；政府指导价、政府定价的定价权限和具体适用范围，以中央的和地方的定价目录为依据。索道收费项目未涵盖在《国家计委和国务院有关部门定价目录》中，国家重点风景名胜区的门票价格实行政府定价或指导价。

（十）本公司各索道收费标准的确定及调整

1、华山索道

华山索道由华山公司负责运营。根据华阴市物价局《关于调整华山三特索道票价的通知》（阴政价发（2002）24号）、渭南市物价局渭价发（2002）162号《关于调整华山三特索道票价的批复》的批准，该索道票价调为全价往返110元，全价单程60元，半价往返55元，半价单程35元。华山索道目前收费标准已经有关物价管理部门批准、认可，其调整现行收费标准须取得省级物价管理部门的批准。

2、庐山三叠泉缆车

庐山三叠泉缆车由庐山三叠泉公司负责运营。根据庐山风景名胜区管理局发展计划委员会《关于调整庐山三叠泉缆车收费标准的批复》（庐计价字（2004）第011号）的批复，同意庐山三叠泉缆车收费执行淡旺季价格，该批复同时确定了淡、旺季收费标准及时间划分。庐山三叠泉缆车目前的收费标准已经有关物价管理部门批准，符合国家和地方的有关规定。庐山三叠泉缆车收费标准调整需要依照价格确定的程序申报。

3、陵水猴岛跨海索道

陵水猴岛跨海索道由海南三索负责运营。根据《海南省人民代表大会常务委员会关于进一步加强旅游市场监督管理的决定》和《海南省人民政府关于建立旅游市场监督管理长效机制的若干规定》，海南省物价局对当前全省正常经营的游览参观点和特种旅游项目价格进行重新审核，制定了全省游览参观点和特种旅游项目门票价格，并由海南省发展与改革厅以《我省关于公布游览参观点和特种旅游项目门票价格的通知》（琼发改收费[2006]1028号）文予以公布；根据该文公布的海南省特种旅游项目价格表，南湾猴岛索道的价格标准为40元。根据海南省发展与改革厅于2005年发出的《关于加强游览参观点和特种旅游项目价格调控的通知》，南湾猴岛（含往返缆车）属于实行定价管理的游览参观点和特种旅游项目，其门票价格由省价格主管部门定价管理，相关经营者提出定（调）价意见，市（县）价格主管部门作出审核意见后，报省价格主管部门审批。陵水猴岛跨海索道的收费标准由经营者制定后已经有关物价管理部门审核批准，符合国家和地方的有关规定，其收费标准的调整亦须履行相同的审核程序。

4、珠海景山索道、滑道

珠海景山索道、滑道由珠海公司负责运营。根据广东省物价局《关于印发〈广东省游览参观点门票价格管理办法〉的通知》的规定、珠海市物价局《关于景山索道票价问题的复函》（珠价函（2006）14号），索道价格单程每人25元，滑道价格单程每人30元，公司可根据实际实行上下浮动价格，其中上浮幅度不得超过20%，下浮由公司自行安排。珠海景山索道、滑道目前的收费标准已向有权物价管理部门备案，符合国家和地方的有关规定。

5、内蒙古青山索道

内蒙古青山索道由青山索道公司负责运营。克什克腾旗工商行政管理局以《关于克什克腾旗世界地质公园青山索道票价的申请》（克工商物价字[2006]8）提出申请，赤峰市发展和改革委员会以《关于克什克腾旗世界地质公园青山风景区旅游门票价格及索道票价的批复》（赤发改费字[2006]266号）对此作出批复，青山索道票价（单程）为40元/人·次。内蒙古青山索道目前的收费标准已经有权物价管理部门批准，符合国家和地方的有关规定。内蒙古青山索道的收费标准的调整需依照价格确定的程序申报。

6、广州白云山滑道

广州白云山滑道由广州公司负责运营。广州公司已通过白云山管理局业务处咨询广州市物价局关于滑道收费定价事宜，广州市物价局回复该公司经营项目属于市场定价，不需向物价局办理定价事宜。广州白云山滑道收费标准的确定符合国家和广州市地方的有关规定。广州白云山滑道价格调整由广州白云山三特滑道有限公司根据市场需要确定。

7、贵州梵净山索道

贵州梵净山索道由梵净山公司负责建设和运营。根据贵州省政府定价目录（黔府办发[2003]7号）、贵州省物价局黔价费[2003]298号文，经江口县物价局《关于梵净山架空索道收费标准的批复》（江价费[2006]41号）批准，梵净山索道收费标准为单程90元/人，往返联票160元/人；该标准为预定标准。贵州梵净山索道目前的预定收费标准已经有关物价管理部门批准，符合国家和地方的有关规定，其实际执行价格尚须在工程竣工验收后履行相应的审批程序。

（十一）本公司对人身、财产、环境所采取的安全措施

公司对各项目的管理已经形成了一套完整、有效、严格的管理制度，这些制度的落实能保证本公司各项目的安全运营。

1、人身安全措施

公司的管理和维护制度在项目正式开业前均报送至各省技术质量监督局及国家客运架空索道安全监督检验中心审查后实施，以保证项目运作符合国家相关规范的要求。公司的所有技术人员实行持证上岗考核制度，同时各项目的管理者均为持有国家质量技术监督局和索检中心培训考核颁发合格证的索道站长。公司技术部门每年至少两次对各项目的设备情况和安全管理情况进行全面的检查，检查的内容为项目设备日常维护是否符合制度和规范。同时，国家安全检查部门每两年对各项目进行安全检查并考核决定是否换发安全运营许可证。本公司各索道项目均达到安全标准，取得了安全运营许可证，并通过了每年的检验考核。本公司严格执行上述措施和制度，以保证游客人身安全以及本公司设备和人员的安全。本公司对从事设备管理、野外作业及相关项目办理了意外伤害及附加住院医疗商业保险。

2、财产安全措施

从事商业营运的索道、滑道、缆车及子公司、公司本部的资产均办理了财产保险，机动车辆除办理上述保险外均办理了附加险。对于公司重要设备和部门实行 24 小时值班制。

3、环境安全措施

索道、滑道和缆车本身就是适应环境保护要求的项目，在建设期间对环境的影响，将随项目完成而即时消除。在日常运营中设备主要使用电能，不产生废气、废水，设备运转噪音也全部满足国家规范要求。本公司在投资建设管理项目中积累了丰富的环保经验，也重视对环境的保护和建设，本公司的相关项目均通过环保部门的评审。

五、主要固定资产和无形资产

（一）主要固定资产情况

1、公司主要固定资产

固定资产主要为房屋、建筑物和专用设备，分别位于陕西省华阴市、海南省陵水县、海南省定安县、广东省珠海市、广东省广州市、湖北省神农架、江西省九江市、内蒙古自治区克什克腾旗风景区等地。本公司为投资控股型公司，其生产经营使用的主要生产设备、取得和正在使用的房屋建筑物、成新率等情况主要表现在子公司层面，详细说明请参见本招股说明书本章之“四、公司主营业务的具体情况（七）公司控股子公司的业务经营情况”。

截止 2006 年 12 月 31 日公司固定资产、在建工程的具体构成及变动情况请参见本招股说明书第十章“财务会计信息”之“六、主要资产情况”。

2、截止 2006 年 12 月 31 日在建工程具体情况

工程项目名称	计划总投资 (万元)	资金来源	工程投入占 预算的比例
神农架三特索道有限公司神农顶项目	3,500.00	引进投资者、借款	1.46%
神农架三特索道有限公司关门山项目	1,750.00	资本金、借款	17.17%
武夷山三特索道有限公司三仰峰项目	5,500.00	引进投资者、借款	6.73%
贵州梵净山工程	17,000.00	资本金、借款	5.51%
陕西华山宾馆改造工程	4,800.00	资本金、借款	49.81%
武夷源生态旅游区	1,500.00	资本金、借款	100.63%
海南浪漫天缘海上游乐项目	1,500.00	资本金、借款	8.45%
海南南湾猴岛海上项目一期	1,500.00	自有资金	51.83%
三亚三特索道有限公司鼓岭项目	3,000.00	资本金、借款	18.53%
汉金堂索道大厦	11,417.40	借款、引进投资者	71.77%

以上在建工程项目中，神农顶、关门山和三仰峰项目为意向性投资项目，该等项目尚在报批中；贵州梵净山工程包括贵州梵净山索道和景区开发，景区开发投资预算约 12,010 万元，待梵净山索道项目建成营运后建设；本次募集资金投资项目梵净山索道和华山宾馆改造项目正在建设中；武夷源生态旅游区为阶段性完成项目；浪漫天缘海上游乐项目、猴岛海上项目一期和三亚索道为合作投资项目；汉金堂索道大厦为招商引资项目。具体情况如下：

(1) 三亚三特索道有限公司鼓岭项目是三亚鼓岭索道建设和山顶公园建设。该项目已完成上站测量、下站通平等基础工作及土地征用手续，正进行项

目的规划、设计审批工作。至 2006 年 12 月 31 日，项目前期已投入 555.98 万元。

(2) 神农架三特索道有限公司神农顶项目是神农架神农顶索道建设。该项目已完成测量、规划、设计等工作，尚待有关部门审批。项目计划投资 3,500.00 万元，资金来源为自有资金 1,000.00 万元，资金缺口或引进战略投资者，或向银行借款解决。至 2006 年 12 月 31 日，项目前期已投入 50.94 万元。

(3) 神农架三特索道有限公司关门山项目拟在神农架关门山投资建设一个以金丝猴驯养、观赏为主题，集旅游观光和休闲度假为一体的生态旅游景区。2004 年 1 月 9 日，公司与湖北神农架国家级自然保护区管理局签订了《关于合作发展神农架木鱼关门山生态旅游项目的合同》，约定双方合作事宜。该项目已完成规划、设计和测量工作，尚待规划审批。项目计划投资 1,750.00 万元，资金来源为资本金 1,000.00 万元，拟向银行借款 750.00 万元。至 2006 年 12 月 31 日，项目前期已投入 300.54 万元。

(4) 武夷山三特索道有限公司三仰峰项目是武夷山三仰峰索道建设。本公司与武夷山风景名胜区管理委员会签订了项目合作合同。该项目已完成规划、设计、测量、环境评估等工作，尚待有关部门审批。项目计划投资 5,500.00 万元，资金来源主要是引进战略投资者和向银行借款。至 2006 年 12 月 31 日，项目前期已投入 369.99 万元。

(5) 武夷源生态旅游区项目是武夷源景区开发。项目已完成瀑布、红河谷、酸枣王（古越遗风表演地）三处景点建设、区内道路建设和购物一条街、绝技绝活表演舞台、休闲养生别墅等建设。项目原计划投资 1,500.00 万元，资金来源于资本金 1,000.00 万元和借款。至 2006 年 12 月 31 日，项目前期已投入 1,509.48 万元。

(6) 海南南湾猴岛海上项目一期包括猴岛景区南岸旅游码头建设、新村索道站旅游生态广场码头建设和海洋娱乐运动区旅游基础设施建设。目前，南岸旅游码头各项建设工程已全部完成，并于 2007 年春节投入营运；索道站旅游生态广场码头拟新征土地 22 亩，已完成土地评估及部分住户的拆迁补偿。该项目

计划投资 1,500.00 万元，资金来源为自筹资金。至 2006 年 12 月 31 日，项目前期已投入 777.38 万元。

(7) 贵州梵净山工程是贵州梵净山自然保护区梵净山索道建设和旅游小区整体开发项目。项目计划总投资 17,000.00 万元，首期完成梵净山索道项目，投资预算 4,990.00 万元。资金来源为资本金和向银行借款。索道项目已完成立项、规划、环境评估、选址、用地等审批和设备招标，并开始进行基础设施建设。至 2006 年 12 月 31 日，项目已投入 936.33 万元。该项目协议请参见本招股说明书第十五章“其他重要事项”之“二、重大合同（三）合营、联营和合作合同”。

(8) 海南浪漫天缘海上游乐项目主要包括海上游乐项目：沙滩海水游泳、快艇滑水、水上摩托艇、快艇海钓、香蕉船、快艇拖曳伞等，及海滨度假酒店项目：建海滩度假木屋别墅，为高端游客提供海滨度假休闲体验。该项目已完成总体规划设计、环境影响评估；项目区域的蓄供水工程已完成，引水管线铺设至海滩边；电力电缆线路架设工程已完成，线路已引至海滩边；项目修建性详规即将编制完成。该项目按设计规划预算投资规模在 5,000.00 万元以上，超过项目初期估算。资金来源拟引进战略投资者，实施增资扩股并向银行借款解决。至 2006 年 12 月 31 日，项目前期已投入 126.80 万元。

(9) 陕西华山宾馆改造工程是华阴三特华山宾馆有限公司收购并改造破产资产华山宾馆项目。该项目正进行改建、装修，钢结构及配套土建工程已完工，管理中心完成主体封顶。项目投资预算 4,800.00 万元，资金来源为资本金和银行贷款。至 2006 年 12 月 31 日，项目已投入 2,391.44 万元。

(10) 汉金堂索道大厦是武汉市汉金堂投资有限公司位于汉正街的建设项目，索道大厦规划 17 层，已建 10 层，因资金短缺至今未竣工。该项目拟续建主楼 10-17 层（面积约 11,110 平方米），新建裙楼 1—4 层（面积约 2,970 平方米），以及内、外部整体装修。目前，项目正进行修订后的续建规划的报批。续建项目总投资预算 4,271.40 万元，资金来源以引进战略投资者的方式解决。截止 2006 年 12 月 31 日，整个项目已投入 8,913.94 万元，项目招商引资工作已有进展，待续建规划批准后即可启动工程建设。

3、公司主要生产经营设备

公司拥有的主要生产经营设备为控股子公司华山公司、海南三索、庐山公司、广州公司、珠海公司、青山公司拥有的客运观光索道、滑道、缆车及其辅助设备，上述生产经营性设备性能良好，在经营期内能安全运营，不存在更新和报废的情况。请参见本招股说明书本章之“四、公司主要业务的具体情况（三）公司的主要生产设备、技术状况和能源供应情况”。

4、公司房产情况

公司及控股子公司拥有的房屋包括办公楼、综合楼、索道附属建筑等。

（1）公司拥有位于武汉长湖小区第8栋1-6-1建筑面积为84.80平方米、武汉市梅苑小区312栋3单元602室建筑面积为102.75平方米已取得武汉市房地产管理局颁发的武房房自第055042号、005-W256号《房屋所有权证》。

（2）海南三索拥有位于海南陵水县新村镇旅游码头旁建筑面积为2,025.84平方米、位于海南陵水县新村镇南湾猴岛保护站内建筑面积为1,089.40平方米的房屋所有权，已取得陵水黎族自治县土地管理局颁发的陵房权证新村集字第4841号、第4842号《中华人民共和国房屋所有权证》。

（3）珠海公司拥有位于珠海市香洲海滨北路景山公园内建筑面积为414.62平方米、位于珠海市海滨南路景山公园内建筑面积为14.10平方米的房屋所有权，已取得珠海市国土局颁发的粤房地证字第C0095374号、第C0053536号《房地产权证》。

（4）武夷山公司2004年2月取得位于武夷山市金盘亭（机场对面）A2-2号、A1#1、2号、A2#1号，建筑面积分别为200.83平方米、401.66平方米、200.83平方米的房屋，《房屋所有权证》号码分别为房权证武房字第20040123号、第20040467号、第20040476号。

（5）华山宾馆公司取得位于华阴市玉泉办西潼路华山段的房产，建筑面积分别为12,183.63平方米和1,495.29平方米，《房屋所有权证》号码分别为华阴市房权证玉泉办字第2021号、第2020号。

(6) 华山索道拥有位于华阴市华山玉泉广场东侧建筑面积为 1,788.46 平方米的房屋所有权，已取得华阴市房地产管理局颁发的华阴市房权证玉泉办字第 2145 号《房屋所有权证》。

(7) 三亚公司拥有位于三亚市红沙镇狗岭二峰南侧面积为 585 平方米、位于三亚市临春跃进路南侧面积为 4,270.52 平方米国有土地的使用权，已分别取得三亚市土地房地产管理局颁发的三土房（2000）字第 1147 号、第 1148 号《土地房屋权证》。

（二）主要无形资产情况

1、注册商标

本公司目前已取得国家工商行政管理总局商标局颁发的商标注册证的商标八个，已经向国家工商行政管理总局商标局申请并获得“注册申请受理通知书”的商标三个。

(1) 第 1143172 号注册商标“STE 三特”，核定服务项目为第 12 类“缆车设备和装置；缆车；供山区游览用有座空架滑车；架空运输设备；高架铁路（缆车）；缆绳运输设备车辆；缆绳运输设备和装置；送滑雪者上坡的吊索；滑雪用升降机；铁水包滑动架”。注册人为本公司。注册有效期自 1998 年 1 月 14 日至 2008 年 1 月 13 日止。2008 年该商标到期后公司将不再继续办理延期申请。

(2) 第 1141910 号注册商标“STE 三特企业”，核定服务项目为第 39 类“空中缆车运输；有轨缆车”。注册人为本公司。注册有效期自 1998 年 1 月 7 日至 2008 年 1 月 6 日止。2008 年该商标到期后公司将不再继续办理延期申请。

(3) 第 3155514 号注册商标“三特 Sante”，核定服务项目为第 42 类“建筑咨询；室内装饰设计；技术项目研究；工程；书画刻印艺术设计；城市规划；服装设计；建筑项目的开发”。注册人为本公司。注册有效期自 2003 年 11 月 7 日至 2013 年 11 月 6 日止。

(4) 第 3155515 号注册商标“三特 Sante”，核定服务项目为第 39 类“提供野营场地设施；旅游房屋出租”。注册人为本公司。注册有效期自 2004 年 2 月 7 日至 2014 年 2 月 6 日止。

(5) 第 3155516 号注册商标“三特 Sante”，核定服务项目为第 44 类“动物喂养；庭院风景布置；园艺学；园艺；植物养护；动物饲养；花卉摆放；草坪修整；树木修剪”。注册人为本公司。注册有效期自 2003 年 7 月 21 日至 2013 年 7 月 20 日止。

(6) 第 3717118 号注册商标“三特 Sante”，核定服务项目为第 39 类“空中运输；有轨电车运输”。注册人为本公司。注册有效期自 2005 年 10 月 28 日至 2015 年 10 月 27 日止。

(7) 第 3717119 号注册商标“三特 Sante”，核定服务项目为第 12 类“铁水包运载器；铁水包用车；滑雪运送机；送滑雪者上山的吊索；架空索道缆车；绳缆运输装置和设备；缆车；缆车（高架缆车）；高架缆车；架空运输设备”。注册人为本公司。注册有效期自 2005 年 7 月 7 日至 2015 年 7 月 6 日止。

(8) 第 1968070 号注册商标“三特索道”，核定服务项目为第 39 类“空中运输；有轨电车运输；运输”。注册人为本公司。注册有效期自 2004 年 2 月 7 日至 2014 年 2 月 6 日止。

(9) 注册商标“南湾猴岛”的申请已由国家工商行政管理总局商标局受理，受理时间为 2005 年 2 月 24 日，“注册申请受理通知书”申请号为 4381065，核定项目为第 41 类。申请人为海南三特索道有限公司。

(10) 注册商标“武夷源”的申请已由国家工商行政管理总局商标局受理，受理时间为 2006 年 8 月 11 日，“注册申请受理通知书”申请号为 5534192，申请核定项目为第 39 类“旅游运输（游客）、旅行社（不包括预定旅馆）、旅行陪伴、观光旅游、旅游安排、旅行座位预定、旅游预定、汽车运输、公共汽车运输、电车运输。申请人为武夷山三特索道有限公司。

(11) 注册商标“武夷源”的申请已由国家工商行政管理总局商标局受

理，受理时间为 2006 年 8 月 11 日，“注册申请受理通知书”申请号为 5534193，申请核定项目为第 43 类“餐厅、临时食宿出租、饭店、餐馆、假日野营服务（住宿）、酒吧、流动饮食供应、茶馆、提供营地设施、帐篷出租。申请人为武夷山三特索道有限公司。

2、土地使用权

(1) 海南索道拥有位于陵水县新村镇旅游码头旁面积为 2,834.86 平方米国有土地的使用权，已取得海南省陵水黎族自治县土地管理局颁发的陵国用新字第 9372 号《国有土地使用证》，使用年限自 2000 年 5 月 29 日至 2070 年 5 月 30 日。

(2) 海南索道拥有位于陵水县新村镇南湾猴岛保护站内面积为 2,782.36 平方米国有土地的使用权，已取得海南省陵水黎族自治县土地管理局颁发的陵国用新字第 9373 号《国有土地使用证》，使用年限自 2000 年 5 月 29 日至 2070 年 5 月 30 日。

(3) 塔岭旅业拥有位于塔岭开发区面积为 213,389.56 平方米国有土地的使用权，已取得定安县建设与国土环境资源局颁发的定城国用（2002）字第 097 号《国有土地使用证》，使用年限自 2002 年 2 月 6 日至 2063 年 3 月 31 日。

(4) 庐山缆车拥有位于庐山日照庵至三叠泉面积为 7,867 平方米国有土地的使用权，已取得江西省庐山风景名胜区管理局土地房产局颁发的庐国用（土）字第 104 号《国有土地使用证》，使用年限自 2000 年 7 月 3 日至 2040 年 7 月 2 日。

(5) 华山宾馆拥有位于玉泉东路面积为 838.14 平方米国有土地的使用权，已取得华阴市国土资源局颁发的阴国用（2004）第 769 号《国有土地使用证》，使用年限自 2004 年 12 月 7 日至 2068 年 5 月 28 日。

(6) 华山宾馆拥有位于玉泉东路面积为 23,598 平方米国有土地的使用权，已取得华阴市国土资源局颁发的阴国用（2004）第 770 号《国有土地使用证》，使用年限自 2004 年 12 月 7 日至 2038 年 5 月 28 日。

(7) 神农架物业拥有位于木鱼镇木鱼坪面积为 8,351.63 平方米国有土地的使用权, 已取得神农架林区国土资源局颁发的神国用(2005)第 210600084 号《国有土地使用证》, 使用年限自 2005 年 8 月 10 日至 2045 年 8 月 10 日。

(8) 神农架物业拥有位于木鱼镇木鱼坪面积为 9,842.0 平方米国有土地的使用权, 已取得神农架林区国土资源局颁发的神国用(2005)第 210600075 号《国有土地使用证》, 使用年限自 2005 年 7 月 20 日至 2055 年 7 月 20 日。

(9) 武夷山索道拥有位于武夷山市高苏坂旗山科技工业园区面积为 806.20 平方米国有土地的使用权, 已取得武夷山市国土资源局颁发的武国用(2004)第 0418 号《国有土地使用证》, 使用年限自 2004 年 4 月 22 日至 2072 年 3 月 28 日。

(10) 武夷山索道拥有位于武夷山市高苏坂金盘亭面积为 268.73 平方米国有土地的使用权, 已取得武夷山市国土资源局颁发的武国用(2004)第 0138 号《国有土地使用证》, 使用年限自 2004 年 2 月 27 日至 2072 年 3 月 28 日。

(11) 珠海索道拥有位于珠海市香洲海滨北路景山公园内索道站房面积为 5,981.24 平方米国有土地的使用权, 已取得广东省珠海市国土局颁发的粤房地证字第 C0095374 号《房地产权证》, 使用年限自 1997 年 4 月 14 日至 2047 年 4 月 14 日。

(12) 珠海索道拥有位于珠海市香洲海滨北路景山公园内索道上站控制室、售票室面积为 300 平方米国有土地的使用权, 已取得广东省珠海市国土局颁发的粤房地证字第 C0053536 号《房地产权证》, 使用年限自 1997 年 4 月 14 日至 2047 年 4 月 14 日。

(13) 三特索道拥有位于长湖小区第 8 栋面积为 8.66 平方米国有土地的使用权, 已取得武汉市房地产管理局颁发的武房地籍昌字第 053074 号《武汉市国有土地使用权证》, 发证日期为 1994 年 11 月 1 日。

(14) 三特索道拥有位于梅苑小区 312 栋 3 单元 602 室面积(共有)为 807.02 平方米国有土地的使用权, 已取得武汉市房地产管理局颁发的武房地籍市字第 03542 号《武汉市国有土地使用权证》, 发证日期为 1995 年 11 月 2

日。

本公司上述土地使用权均以出让方式取得。

3、专利技术情况

本公司目前未拥有专利技术。

六、特许经营权

（一）陵水猴岛景区门票收费权

根据海南省人民政府办公厅琼府办函[1998]30号《关于海南南湾省级自然保护区体制问题的批复》，海南省政府同意将海南南湾省级自然保护区划归陵水县管理，陵水黎族自治县人民政府下发陵府函[1999]72号文《陵水黎族自治县人民政府关于同意联营开发南湾猴岛旅游资源的批复》，同意陵水县林业局和陵水县旅游公司利用南湾猴岛旅游资源联营建设猴岛旅游公园。陵水县黎族自治县旅游总公司和海南南湾省级自然保护区（陵水县林业局下属企业）以旅游资源使用权出资，经双方友好协商，合营各方同意该资源使用权作价150.00万，占陵水猴岛公司注册资本的10%；本公司以现金出资1,350.00万元，占注册资本90%，主营业务为从事海南南湾猴岛公园景点经营。陵水猴岛公司经有权部门批准依法设立，拥有陵水猴岛公园经营权，且公园门票收费经当地物价管理部门批准，拥有陵水猴岛景区门票收费权。陵水猴岛公司将该等资源经营权作为无形资产入账，并按公司经营期限平均摊销。

（二）浪漫天缘公司海域使用权

根据浪漫天缘公司与海南省海洋与渔业厅签订的“海南省海域使用权出让合同”，浪漫天缘公司以128.55万元人民币的价格购买海南省陵水县16.76公顷的海域使用权，使用年限为2004年5月—2029年5月共25年，公司将其作为无形资产入账，并按使用年限平均摊销。2006年2月，根据海南省海洋与渔业厅“海域使用权批准通知书”，浪漫天缘又以107.37万元人民币的价格购买16.727公顷的海域使用权，使用年限从2006年起共25年，公司将其计入无形资产，并按使用年限平均摊销。

关于浪漫天缘公司海域使用权的详细描述请参见本招股说明书“财务会计信息”之“六、主要资产情况（二）无形资产”。

七、研发情况和技术创新机制

创新是保持企业竞争优势和提高企业核心竞争力的重要组成部分。近年来，公司始终把实施创新战略放在发展战略的重要位置，对内强化创新意识、完善创新机制，对外充分利用社会资源，使公司的研究开发系统化和规模化，具备了较高的技术开发和创新能力，为公司的安全营运和产业扩张提供了重要的保障。

（一）内部创新机制的建立和完善

公司建立并正在完善创新机制，主要表现在对服务品质要求的提高和对员工进行奖励等制度和规范的建立和完善，以及引进高层次技术和管理人才等人力资源管理制度等方面。

（二）外部创新机制的建立和完善

多年来，公司已与国内外著名的科研院所、制造商以及业内有关专家建立长期的合作关系。公司将利用这种卓有成效的合作，建立新技术研发中心，并以新技术研发中心为平台，进行索道新技术、新工艺的实验和国内索道产业创新培训基地的建设。公司将加大对现有设备的改造力度，加大对先进技术的消化、移植的投入，提高零部件的国产化率，减低生产成本。

八、境外经营情况

本公司目前没有在海外进行经营，在海外也不拥有资产。

九、本公司主要产品和服务的质量控制

本公司的经营特点是以提供服务为主要方式，维持和提高服务质量是公司日常工作的重点，而在旅游客运索道相关服务中，安全问题是第一位的。

（一）安全质量

1、安全标准和规范

公司在新建项目和建成项目的管理中严格规范自身行为，严格执行国家颁布的行业安全规范和相关标准。公司执行的安全标准为《客运架空索道安全规范》（GB12352-90），相关规范为国家颁布实施的《特种设备安全监察条例》、《客运架空索道安全运营与监察规定》、《客运架空索道监督检验规程（试行）》、《特种设备质量监督与安全监察规定》和《特种设备注册登记与使用管理规则》等法规和规定。公司技术管理部门根据上述规定和标准建立了本公司设备（设施）安全质量管理体系。通过严格执行行业安全质量监察规定，预防性设备（设施）安全质量维修过程控制，有效可靠地保证设备（设施）的安全。

2、项目建设安全质量控制

本公司在项目立项、设备选型、设备采购和施工建设等环节都进行了过程控制，实施专业化管理，在项目建设的不同环节上进行了安全评估、项目评审、项目施工建设过程监理、项目竣工质量验收。

3、设备使用安全监督

国家客运架空索道安全监督检验中心定期对索道设备进行安全检查，地方质量技术监督部门定期或不定期对特种设备使用进行安全检查。公司的索道项目在正式营业前均取得相关部门颁发的安全许可证。

4、设备使用维修管理

本公司建立了制度化的设备使用维修安全质量监督检查管理体系。设备管理操作维护人员经过不同层次系统培训，持证上岗，严格执行设备使用、操作、维修规程，正确操作使用设备。设备维修采用“点检定修”预防性维修管理模式，在维修过程中，执行设备检修规范和质量验收标准。对涉及设备安全的关键零、部件进行状态监测和数据分析，从技术管理方面保障了设备安全运行，设备的完好状态。

5、突发事件应急处理管理

根据特种设备行业安全管理要求，结合本企业特点拟定了突发事件应急管理方案，并定期演习，提高了营运安全管理水平。通过严格的安全质量管理，本公司设备运行期内从未发生过任何安全责任事故。

（二）服务质量

1、服务质量标准和规范

按照国家旅游服务行业相关标准规范，结合 ISO9000 质量管理体系标准的要求，公司确立了“安全生产、优质服务、锐意进取、不断超越”的服务质量方针，建立了程序化过程控制的营运服务质量管理体系。

（1）质量目标

安全运行率 100%，顾客满意率 $\geq 96\%$ ，游客投诉处理不满意率小于十万分之一。

（2）树立企业全员的服务理念，统一企业行为规范

以游客为中心的服务理念，按 ISO9000 质量管理体系标准的要求，拟定企业的行为规范和服务指南，编制员工手册，对全体员工进行系列培训，统一企业的行为工作规范。

（3）服务质量过程控制管理

按 ISO9000 质量管理体系标准，建立适合本企业的服务特点的质量管理体系。通过顾客满意度控制；预防措施控制；纠正措施控制；顾客投诉控制等程序，保证了服务质量和妥善处理服务纠纷。

此外，本公司还通过企业内部审核、管理评审机制，不断完善本公司的服务质量。本公司服务质量管理，正在进行规范化、标准化的管理工作，2003 年 1 月华山索道率先通过 ISO9001: 2000 认证，猴岛公园、海南三索也已完成了 ISO9001: 2000 和 ISO14001 认证工作。

（三）质量纠纷情况

截止本招股说明书签署日，本公司及下属子公司的所有项目在国家有关部门

组织的定期检查和随机安全检查中均一次通过，从未出现被警告的情况，也未出现重大安全责任事故和重大服务纠纷。

第七章 同业竞争和关联交易

一、同业竞争

(一) 本公司与实际控制人及其控制的法人（以下简称“竞争方”）从事相同、相似业务的情况

(1) 本公司的经营范围为机电一体化客运索道及配套设备的开发、研制、设计、投资建设、经营；计算机及配件、文化办公机械、通信产品零售兼批发；工艺美术品制造、销售；房地产开发。本公司的主营业务以风景区客运索道运输服务为主，辅以旅游景区和景观房地产开发。

(2) 本公司控股股东东湖开发区总公司的经营范围为对高新技术产业、城市基础设施、环保、生态农业、商贸、旅游行业的投资等业务。

(3) 本公司实际控制人武汉高科主要经营对高新技术产业、城市基础设施、环保、生态农业、商贸、旅游等领域的投资，全面负责武汉东湖新技术开发区国有资产的管理工作，自身并不直接从事索道经营业务。

(4) 由于武汉市人民政府关于汉江整体开发的规划要求及本公司资产调整发展的需要，本公司 2002 年将武汉三特索道有限公司（2004 年 7 月 20 日变更为武汉市汉江索道有限公司）75%的股权出让给武汉高科，同时本公司直接持有武汉市汉江索道有限公司 24%的股权。2006 年本公司将剩余 24%的股权和本公司控股子公司物业公司持有的 1%的股权转让给武汉高科。2006 年 3 月 15 日武汉市汉江索道有限公司变更为武汉龟山旅游开发有限公司，龟山公司拥有一条汉江索道。

(5) 为了本公司资产调整和发展的需要，本公司于 2006 年将武汉磨山三特索道有限公司 95%的股权和本公司控股子公司物业公司持有的武汉磨山三特索道有限公司 5%的股权转让给武汉高科。磨山公司拥有一条磨山索道。

因此，公司与实际控制人武汉高科的控股子公司龟山公司和磨山公司间存在性质相同的索道业务。

（二）有关同业竞争的判断和解释

客运索道具有位于景区内并依附于景区而生存的特殊性，不同景区的客运索道之间不存在竞争，竞争只发生在景区和景区之间或同一景区内的不同索道之间。

汉江索道是 1993 年由公司建设，位于武汉市汉阳龟山和汉口汉正街之间，跨越汉江；磨山索道是 1993 年由公司建设，位于武汉市东湖风景区磨山景区内。这两条索道均地处武汉，而目前本公司及下属子公司所有的索道、滑道和有轨缆车业务均没有所在地位于武汉的情况。

因此，武汉高科的控股子公司龟山公司和磨山公司虽然存在索道客运业务，但其业务的服务对象与本公司及下属子公司所有的索道、滑道和有轨缆车客运对象完全不同，故本公司和实际控制人武汉高科的控股子公司龟山公司和磨山公司不构成同业竞争。

（三）避免同业竞争的措施

为保证公司业务经营的独立性，避免同业竞争情况，本公司与实际控制人武汉高科和主要股东签订了《关于避免同业竞争的承诺函》，承诺不与本公司进行同业竞争，主要约定如下：

1、实际控制人武汉高科承诺，武汉高科及所属企业现除向本公司、汉江索道及磨山索道投资之外，没有向其他与本公司经营范围相同的企业投资，亦将不直接或间接从事、参与或进行与本公司生产、经营相竞争的任何活动。

2、第一大股东东湖开发区总公司承诺，除向本公司投资外，没有向其他与本公司经营范围相同的企业投资；今后不再向本公司以外的与本公司有同业竞争的企业进行投资。

3、第二大股东武汉光谷创投及一致行动人武汉华商科技承诺，除向本公司投资外，没有向其他与本公司经营范围相同的企业投资；今后不再向本公司以外的与本公司有同业竞争的企业进行投资。

二、关联方及关联交易

（一）关联方及关联关系

1、本公司控股股东和实际控制人

本公司的控股股东为东湖开发区总公司，实际控制人为武汉高科。

2、持有本公司股份 5%以上的其他股东

持有本公司 5%以上股份的主要股东为武汉光谷创投。

3、控股股东和实际控制人控制或参股的企业

请参见本招股说明书第五章“发行人基本情况”之“九、发行人主要股东的基本情况”。

4、截止本招股说明书签署日，本公司控股或参股的企业

关联方	关联关系
陕西华山三特索道有限公司	本公司直接持有其 75%的股权
海南三特索道有限公司	本公司直接持有其 100%的股权
庐山三叠泉缆车有限公司	本公司直接持有其 75%的股权
珠海景山三特索道有限公司	本公司直接及间接持有其 100%的股权
广州白云山三特滑道有限公司	本公司直接及间接持有其 100%的股权
武夷山三特索道有限公司	本公司直接及间接持有其 100%的股权
克什克腾旗三特青山索道有限公司	本公司直接及间接持有其 100%的股权
海南陵水猴岛旅业发展有限公司	本公司直接持有其 90%的股权
海南塔岭旅业开发有限公司	本公司直接及间接持有其 100%的股权
贵州三特梵净山旅业发展有限公司	本公司直接及间接持有其 100%的股权
海南浪漫天缘海上旅业有限公司	本公司间接持有其 60%的股权
华阴三特华山宾馆有限公司	本公司直接及间接持有其 100%的股权
神农架三特旅业投资管理有限公司	本公司直接及间接持有其 100%的股权
神农架三特物业开发管理有限公司	本公司间接持有其 100%的股权
武汉市汉金堂投资有限公司	本公司直接及间接持有其 100%的股权
武汉三特物业开发管理有限公司	本公司直接及间接持有其 100%的股权
三亚三特索道有限公司	本公司直接持有其 30%的股权

与本公司存在控股和参股关系的关联方的具体情况请参见本招股说明书第五章“发行人基本情况”之“五、发行人的组织结构和控股子公司、参股子公司的基本情况；九、发行人主要股东的基本情况”。

5、最近三年内，本公司曾有过控股关系和参股关系的关联方

关联方	关联关系
武汉磨山三特索道有限公司	本公司直接及间接持有其 100%的股权，已转出
武汉市海外旅游有限责任公司	本公司直接持有其 63.80%的股权，已转出
武汉三特电子技术有限公司	本公司直接持有其 96.70%的股权，已转出
武汉龟山旅游开发有限公司	本公司直接及间接持有其 25%的股权，已转出
深圳市视聆通投资发展有限公司	本公司直接及间接持有其 100%的股权，已转出
武汉龟山旅游发展有限公司	龟山公司持有其 99.50%的股权；本公司通过控股子公司物业公司间接持有其 0.50%的股权，已转出

6、本公司董事、监事、高级管理人员及核心技术人员在关联方任职情况

请参见本招股说明书第八章“董事、监事、高级管理人员”之“六、董事、监事、高级管理人员持股、兼职和相互关系”。

(二) 最近三年关联交易情况

本公司报告期内各项关联交易的具体内容如下：

1、经常性关联交易

本公司是控股型旅游集团公司，经营独特的景区索道及提供与索道相关的景区服务，不存在和关联方发生经常性关联交易的情况。

2、偶发性关联交易

(1) 2003年3月31日，控股子公司物业公司与武汉高科子公司武汉光谷建设开发有限公司签订《土地使用权转让协议》，物业公司拟受让武汉光谷建设开发有限公司正办理土地批租手续的80亩土地使用权，每亩价格63.90万元，合同总价款5,112.00万元。交易价格的确定是依据当时土地市场公允价格。该协议生效后30日内物业公司支付90%土地使用权转让款4,600.00万元，约定2004年1月31日前完成土地使用权过户手续。因国家新的土地政策出台，对方难以在约定时间内办理完成土地使用权批租和转让的各项手续。为

回避风险，物业公司于 2004 年 2 月 1 日与武汉光谷建设开发有限公司签订《补充协议》，终止土地使用权转让事宜，全部款项 4,600.00 万元已于 2004 年 2 月收回。

(2) 公司与龟山公司于 2004 年 3 月签订《股权转让协议》，根据湖北众联咨询评估有限公司 2004 年 2 月 28 日出具的鄂众联评报字[2004]第 013 号《资产评估报告》，评估基准日 2004 年 1 月 31 日，海南塔岭旅业开发有限公司的评估净资产值 2,011.87 万元。参照上述评估报告，公司与武汉龟山旅游开发有限公司确定海南塔岭旅业开发有限公司 95%的股权转让价格为 1,910.00 万元。该股权转让款 1,910.00 万元已于 2004 年 3 月支付 1,719.00 万元、2004 年 6 月支付 191.00 万元，股权转让的工商变更登记手续于 2004 年 4 月办理完毕。

塔岭旅业公司 2003 年末欠原控股股东龟山公司往来款 32,181,635 元。2004 年度，由于上述股权转让事宜，龟山公司不再持有塔岭旅业公司股权，因此，塔岭旅业公司分别于 2004 年、2005 年归还了对龟山公司的往来款 32,152,116 元、29,519 元。

(3) 2004 年 3 月，公司之控股子公司三特物业与汉金堂公司签订《联合续建索道大厦合同》，双方共同投资，将位于武汉市桥口区利济南路特 1 号的汉江索道大厦续建完成为集市场、商务写字楼、公寓为一体的综合大厦，总建筑面积 24,880 平方米。汉金堂公司将已拥有的价值为 6,111.00 万元资产（包括索道大厦在建工程及项目占用的土地，不含汉江索道使用的 7—8 层）作为投入，三特物业筹措全部续建投资约 4,217.00 万元。项目建成后，根据双方投入比例，分配建成项目资产，其中：三特物业占 40%，汉金堂公司占 60%。截止 2004 年 12 月 31 日三特物业已支付汉金堂公司联合开发索道大厦的款项 10,631,962 元。后根据实际情况，汉金堂索道大厦项目拟采用招商引资的方式开发，《联合续建索道大厦合同》未予实施，2005 年度，汉金堂公司归还了三特物业上述款项。

(4) 控股子公司海南三特公司与公司高管人员代国夫等人于 2004 年 8 月共同投资 600.00 万元组建海南浪漫天缘海上旅业有限公司，建设海南南湾猴岛

海上项目，其中：海南三特公司出资 360.00 万元，占注册资本的 60%，代国夫（公司副总裁、海南三特公司总经理）出资 156.00 万元，占注册资本的 26%，海南三特公司其他高管人员出资 84.00 万元，占注册资本的 14%。依据《公司章程》及《关联交易决策制度》的有关规定，该投资属于关联投资。2007 年 5 月 21 日，以代国夫为代表的 5 名自然人股东将所持海南浪漫天缘海上旅业有限公司 40%的股权以 240 万元的原始出资价格转让给武汉汇新房地产开发有限公司。

(5) 2006 年 9 月，公司及控股子公司三特物业与武汉高科签订《资产重组协议书》，以 2005 年 12 月 31 日为基准日，武汉高科以所持有汉金堂公司 55%的股权（评估价值 4,508.73 万元），置换公司及三特物业所持龟山公司 25%的股权（评估价值 3,433.70 万元，公司持股 24%、三特物业持股 1%）、公司及三特物业所持磨山公司 100%的股权（评估价值 1,031.96 万元，公司持股 95%、三特物业持股 5%）、公司所持海外旅游公司 63.80%的股权（评估价值 71.72 万元），置换差额 28.65 万元由武汉高科以货币资金补足。

根据湖北众联咨询评估有限公司 2006 年 6 月 29 日出具的鄂众联评报字 [2006]第 074 号《资产评估报告》，评估基准日 2005 年 12 月 31 日，武汉市汉金堂投资有限公司的评估净资产值 8,197.69 万元。参照上述评估报告，公司与武汉高科确定武汉市汉金堂投资有限公司 55%的股权受让价格为 4,508.73 万元。

根据湖北众联咨询评估有限公司 2006 年 6 月 29 日出具的鄂众联评报字 [2001]第 117 号《资产评估报告》，评估基准日 2005 年 12 月 31 日，武汉市海外旅游有限责任公司的评估净资产值 112.41 万元。参照上述评估报告，公司与武汉高科确定武汉市海外旅游有限责任公司 63.80%的股权受让价格为 71.72 万元。

根据湖北众联咨询评估有限公司 2006 年 6 月 29 日出具的鄂众联评报字 [2001]第 118 号《资产评估报告》，评估基准日 2005 年 12 月 31 日，武汉磨山三特索道有限公司的评估净资产值 1,031.96 万元。参照上述评估报告，公司与武汉高科确定武汉磨山三特索道有限公司 100%的股权受让价格为 1,031.96 万

元。

根据湖北众联咨询评估有限公司 2006 年 6 月 29 日出具的鄂众联评报字 [2001]第 119 号《资产评估报告》，评估基准日 2005 年 12 月 31 日，武汉龟山旅游开发有限公司的评估净资产值 13,734.80 万元。参照上述评估报告，公司与武汉高科确定武汉龟山旅游开发有限公司 25%的股权转让价格为 3,433.70 万元。

股权置换的工商变更登记手续已于 2006 年 10 月 31 日办理完毕。资产重组股权差价款已于 2006 年 11 月 29 日支付完毕。

关于本次汉金堂公司重新置换入本公司，请参见本招股说明书第五章“发行人基本情况”之“四、发行人设立以来的重大资产重组行为（四）剥离不良资产、优化资产结构类重组 2、转让武汉市汉金堂投资有限公司股权 3、资产置换”。

(6) 2006 年 12 月 21 日，三特物业与龟山公司签订《关于武汉龟山旅游开发有限公司受让武汉三特物业开发有限公司持有的武汉龟山旅游发展有限公司股权的协议》，三特物业将持有的龟山发展 0.5%股份以注册资本出资额 20.00 万元人民币的价格转让给龟山公司。股权置换的工商变更登记手续已于 2006 年 12 月 27 日办理完毕。股权款已于 2007 年 3 月 12 日支付完毕。

3、关联方担保

(1) 2006 年 3 月 16 日，本公司与交通银行武汉分行签订编号为 A101A06036 的《借款合同》，约定借款金额为人民币 1,900.00 万元，借款期限自 2006 年 3 月 16 日至 2007 年 3 月 16 日。2006 年 3 月 16 日，武汉高科与交通银行武汉分行签订了《保证合同》，由武汉高科为本公司本次借款提供保证担保。

(2) 2006 年 9 月 15 日，本公司与武汉市商业银行武珞路支行签订《借款合同》，约定借款金额为人民币 900.00 万元，借款期限自 2006 年 2 月 24 日至 2006 年 10 月 23 日。2006 年 9 月 15 日，武汉高科与武汉市商业银行武珞路支行签订了《保证合同》，由武汉高科为本公司本次借款提供保证担保。

(3) 2006 年 11 月 30 日, 本公司与交通银行武汉分行签订编号为 A101A06212 的《借款合同》, 约定借款金额为人民币 2,000.00 万元, 借款期限自 2006 年 11 月 30 日至 2007 年 11 月 30 日。2006 年 11 月 30 日, 武汉高科与交通银行武汉分行签订了《保证合同》, 由武汉高科为本公司本次借款提供保证担保。

(4) 2006 年 12 月 6 日, 本公司与交通银行武汉分行签订编号为 A101A06214 的《借款合同》, 约定借款金额为人民币 900.00 万元, 借款期限自 2006 年 12 月 7 日至 2007 年 12 月 7 日。2006 年 12 月 6 日, 武汉高科与交通银行武汉分行签订了《保证合同》, 由武汉高科为本公司本次借款提供保证担保。

(5) 2007 年 3 月 16 日, 本公司与交通银行武汉分行签订编号为 A101A07041 的《借款合同》, 约定借款金额为人民币 1,900 万元, 借款期限自 2007 年 3 月 16 日至 2008 年 3 月 16 日。2007 年 3 月 16 日, 武汉高科与交通银行武汉分行签订了《保证合同》, 由武汉高科为本公司本次借款提供保证担保。

4、关联方应收、应付款项余额

单位: 元

项 目	2006 年 12 月 31 日	2005 年 12 月 31 日	2004 年 12 月 31 日
其他应收款:			
武汉市汉金堂投资有限公司			10,631,962
武汉龟山旅游发展有限公司		3,383,765	
预付账款:			
武汉市海外旅游有限责任公司	150,000		
其他应付款:			
武汉高科国有控股集团有限公司	6,713,500		
武汉市汉金堂投资有限公司		875,000	875,000
武汉龟山旅游开发有限公司	10,993		29,519

截止 2006 年 12 月 31 日, 武汉市海外旅游预付账款主要是用于和关联方之间的旅游保证金预付款。其他应付款主要是公司与武汉高科的往来款。

三、关联交易决策与独立董事、监事会的意见

(一) 与武汉光谷建设开发有限公司的关联交易

1、决策程序

本次购买土地使用权为关联交易，因当时交易的竞争对手较多，交易成功存在不确定因素，物业公司履行内部决策程序后报公司投资咨询委员会和经理办公会，研究同意先签订协议，待对方办理完该项土地使用权批租手续以后，按程序报公司董事会和股东大会批准。2004年5月28日，公司董事会对此事项决议批准。

2、独立董事意见

公司独立董事认为：本次关联交易内容合法有效，公允合理，没有损害公司和非关联股东利益。

(二) 与龟山公司的关联交易

1、决策程序

本次股权转让交易 2004 年 1 月经公司第五届董事会第十一次会议第 13 号决议审议通过。

2、独立董事意见

公司独立董事认为：该等交易完成后，将有利于公司在海南的子公司共享管理平台，共建营销渠道，统一打造三特品牌，提高公司在海南旅游市场的知名度和规模经营效益。关联交易内容合法有效、公允合理，没有损害非关联股东的利益，对公司及全体股东是平等的，符合公司及全体股东的最大利益。

3、监事会意见

公司已经向监事会提交了包括收购股权项目关联交易等资料，监事会经过仔细审阅并就有关情况向公司相关人员进行询问。监事会认为：本次关联交易内容合法，公允合理，没有损害非关联股东的利益，对公司及全体股东是平等

的，符合公司及全体股东的最大利益。

（三）与汉金堂公司的关联交易

1、决策程序

（1）董事会决策

本次关联交易于 2004 年 1 月 30 日经公司第五届董事会第十一次会议第 16 号决议审议通过。关联董事回避表决。

（2）股东大会决策

2004 年 3 月 3 日，公司 2003 年年度股东大会审议通过了物业公司与汉金堂公司联合开发决议。关联股东东湖开发区总公司回避表决。

2、独立董事意见

公司独立董事认为：本次关联交易内容合法有效、公允合理，没有损害非关联股东的利益，对公司及全体股东是平等的，符合公司及全体股东的最大利益。

3、监事会意见

公司已经向监事会提交了联合开发项目关联交易等资料，监事会经过仔细审阅并就有关情况向公司相关人员进行询问。监事会认为：本次关联交易内容合法，公允合理，没有损害非关联股东的利益，对公司及全体股东是平等的，符合公司及全体股东的最大利益。

（四）本公司控股子公司海南三索与本公司有关高管人员的关联交易

1、决策程序

本次关联投资于 2004 年 7 月 21 日经公司第六届董事会第二次会议第 3 号决议审议通过。

2、独立董事意见

公司独立董事认为：此项关联投资是公司子公司海南三索，能保证海上项

目公司按本公司的意志运作；海南三索与有关高管人员共同出资，分散了公司投资风险；高管人员出资持股，把公司利益和高管人员利益结合在一起，有利于维护股东利益。本次关联投资合法有效、公允合理，没有损害非关联股东的利益，对公司及全体股东是平等的，符合公司及全体股东的最大利益。

（五）与武汉高科的关联交易

1、决策程序

（1）董事会决策

本次资产重组于 2006 年 8 月 18 日经公司第六届董事会第四次临时会议审议通过。

（2）股东大会决策

2006 年 9 月 4 日，公司 2006 年临时股东大会审议通过了公司资产重组方案。关联股东东湖开发区总公司回避表决。

2、独立董事意见

公司独立董事认为：资产置换理顺了产权关系，避免了公司与实际控制人共同持有子公司股权；资产置换提高了公司盈利能力。置出三家公司股权，公司每年能减少子公司亏损 400.00 万元；置入资产，为可启动建设的在建工程，有较强的增值能力。本次关联交易有利于非关联股东的利益，有利于公司全流通上市，对全体股东是公平、合理的。

（六）三特物业与龟山公司的关联交易

本次关联交易于 2006 年 12 月 21 日经公司控股子公司三特物业董事会审议通过。

四、报告期内关联交易对本公司的财务及经营的影响

本公司在业务、机构、资产、人员和财务上均完全独立于关联企业，公司在自身经营过程中，尽量规范与减少关联交易。对于因公司经营和发展的需要

而产生的关联交易，公司按照公正、公平、公开的原则，遵循《公司章程》及《关联交易决策制度》等有关规定，切实履行关联交易决策程序，保证关联交易的公允性，保护股东的利益。

报告期内关联交易对公司收入和成本没有影响；与武汉光谷建设开发有限公司关于购买土地使用权的关联交易并未实际完成；公司收购龟山公司持有的塔岭旅业公司 95% 股权未产生资产重组损益；与汉金堂公司联合开发的索道大厦项目尚未完成，该等关联交易对报告期内公司经营业绩无影响。

塔岭旅业公司 2006 年发生亏损 218.00 万元；海南三索与本公司高管人员共同组建浪漫天缘公司，其 2006 年发生亏损 4.65 万元，未对本公司的经营造成重大实质性影响。

公司与武汉高科的资产重组，武汉高科置出股权的评估价值为 4,508.73 万元，本公司和本公司全资子公司三特物业置出股权的评估价值共计 4,537.38 万元，公司获得货币补偿 28.65 万元。该项关联交易既满足了武汉市政府关于汉江沿岸整体开发的需要，又优化了公司资产结构，提高了公司资产质量，增强了公司核心竞争能力和盈利能力。

五、《公司章程（草案）》和《关联交易决策制度》中关于关联交易的决策权利与程序的规定

（一）《公司章程（上市草案）》

为保护中小投资者的利益，《公司章程（草案）》中对关联交易的决策权利和程序作出了相应规定。

1、董事会中涉及关联交易的决策权利与程序

董事会在股东大会授权范围内，决定公司对外投资、收购出售资产、资产抵押、对外担保事项、委托理财、关联交易等事项；董事会根据对外投资、收购出售资产、资产抵押、对外担保事项、委托理财、关联交易的权限，建立严格的审查和决策程序；重大投资项目应当组织有关专家、专业人员进行评审，并报股东大会批准。

2、股东大会中涉及关联交易的决策权利与程序

公司拟与关联自然人发生的金额高于 300.00 万元的关联交易，拟与关联法人发生的金额高于 3,000.00 万元，且占公司最近一期经审计净资产绝对值 5%以上的关联交易应由股东大会讨论决定。

3、关联股东或利益冲突的董事在关联交易表决中的回避制度

股东大会审议有关关联交易事项时，关联股东不应当参与投票表决，其所代表的有表决权的股份数不计入有效表决总数；股东大会决议的公告应当充分披露非关联股东的表决情况。股东大会审议有关关联交易事项时，应当由出席股东大会非关联股东所持表决权的二分之一以上通过，关联股东应主动向股东大会申明关联关系并回避表决。股东没有主动说明关联关系并回避的，其他股东可以要求其说明情况并回避。如有特殊情况关联股东无法回避时，公司在征得有权部门的同意后，可以按照正常程序进行表决，并在股东大会决议公告中作出详细说明。对需提请股东大会表决的关联交易，董事会应通过指定媒体提前公告关联交易的主要内容，以保障广大股东在投票表决前的知情权，并充分听取广大股东尤其是中小股东的意见。股东大会结束后，其他股东发现有关联股东参与有关关联交易事项投票的，或者股东对是否应适用回避有异议的，有权就相关决议根据本章程的有关规定向人民法院起诉。

（二）《关联交易决策制度》

为进一步规范关联交易，公司制定了《关联交易决策制度》。主要内容如下：

1、关于关联交易决策程序与规则的规定

公司关联交易决策应当遵循以下基本原则：尽量避免或减少与关联方之间的关联交易；确定关联交易价格时，须遵循“公平、公正、公开以及等价有偿”的一般商业原则，并以协议方式予以规定；关联方表决权回避原则；客观必要原则：关联交易的价格或收费，原则上应不偏离市场独立第三方的标准，对于难以比较市场价格或定价受到限制的关联交易，应通过合同明确成本和利润的标准；不损害中小股东及债权人利益原则；分级决策批准原则；充分及时披露原则；公司不得为股东、股东的控股子公司、股东的附属企业或者个人债务提供担保；公司董事会、股东大会可就关联交易的判断聘请律师或独立财务顾问出具专业意见。

总经理有权判断并实施的关联交易：与关联自然人发生的金额在30.00万元以下（含30.00万元）的关联交易；与关联法人发生的金额在300.00万元以下（含300.00万元），且低于公司最近一期经审计净资产绝对值0.5%（含0.5%）的关联交易。属于总经理判断并实施的关联交易，应由第一时间接触到该事宜的相关职能部门将关联交易情况以书面形式报告总经理，由公司总经理或总经理办公会议对该等关联交易的必要性、合理性、定价的公平性进行审查。对于其中必须发生的关联交易，由总经理或总经理办公会议审查通过后实施。总经理应将日常生产经营活动中，可能涉及董事会审议的关联交易的信息及资料应充分报告董事会。董事会有权判断并实施的关联交易：与关联自然人发生的金额在300.00万元以下（含300.00万元）的关联交易；与关联法人发生的金额低于3,000.00万元（含3,000.00万元），且低于股份公司最近一期经审计净资产绝对值5%（含5%）的关联交易；虽属总经理有权判断并实施的关联交易，但董事会、独立董事或监事会认为应当提交董事会审核的；股东大会授权董事会判断并实施的关联交易。

董事会就前条所规定的关联交易进行决策的程序为：属于董事会判断并实施的关联交易，应由第一时间接触到该事宜的总经理或董事向董事会报告，并应由公司二分之一以上独立董事认可后，提交董事会讨论。当董事会的表决事项与董事个人或其所任职的其他企业直接或间接与公司有关联关系时，该董事应事先声明并自行回避，若其不自行回避，其他董事有权要求其回避。有关联关系的董事在董事会表决时不计入法定人数，该董事亦无表决权。董事会会议记录及决议中应当说明关联董事未计入有效票数和回避表决的情况；董事长应对有关联关系的董事回避情况进行说明。应由股东大会审议的关联交易：与关联自然人发生的金额高于300.00万元的关联交易；与关联法人发生的金额高于3,000.00万元，且占公司最近一期经审计净资产绝对值5%以上的关联交易；虽属总经理、董事会有权判断并实施的关联交易，但独立董事或监事会认为应当提交股东大会审核的；对公司可能造成重大影响的关联交易。中国证监会或深圳证券交易所规定的应提交股东大会审议的关联交易。

对上述关联交易进行决策的程序为：由公司二分之一以上独立董事认可后，提交公司董事会讨论通过。公司董事会应当对该交易是否对公司有利发表

意见，同时公司应当聘请独立财务顾问就该关联交易对全体股东是否公平、合理发表意见，并说明理由、主要假设及考虑因素；上述关联交易由董事会审议通过后提交股东大会审议；股东大会审议上述关联交易事项时，任何与该关联交易有利害关系的关联人在股东大会上应当放弃对该议案的投票权，其所代表的有表决权的股份数不计入有效表决权总数；股东大会在审议上述关联交易事项时，会议主持人应宣布有关关联股东的名单，涉及股东应回避表决。非关联股东在主持人宣布出席大会的非关联股东有表决权总数和占公司总股份数的比例后进行投票表决；关联股东应事先声明表决事项与其有关联关系，如该股东未作声明，而两名以上股东提出该股东与表决事项有关联关系，则应先行由除该股东以外的股东对此事项进行表决，或该事项在表决后，有任何十名股东或5%以上表决权的股东提出该事项的表决与该股东有关联关系，则该事项表决无效，须重新进行表决；遇有特殊情况关联股东无法回避时，公司在征得有权部门同意后，可以按正常程序进行表决；股东大会审议批准上述关联交易后，应当在关联交易公告中特别载明：“此项交易需经股东大会批准，与该关联交易有利害关系的关联人放弃在股东大会上对该议案的投票权”。公司应将该协议的订立、变更、终止及履行情况等事项按照有关规定予以披露。

公司拟与关联自然人达成的关联交易总额高于 300.00 万元，拟与关联法人达成的关联交易总额高于 3,000.00 万元且高于公司最近一期经审计净资产绝对值 5%以上的，监事会应就该交易的公允性发表意见。

2、关联股东或利益冲突的董事在关联交易表决中的回避制度

公司关联人与公司签署涉及关联交易的协议，应当采取必要的回避措施：任何个人只能代表一方签署协议；关联人不得以任何方式干预公司的决定；公司董事会就关联交易表决时，有利害关系的当事人属下列情形的，不得参与表决：（1）与董事个人利益有关的关联交易；（2）董事个人在关联企业任职或拥有关联企业的控股权或控制权的，该等企业与公司的关联交易；（3）按照法律法规和公司章程规定应当回避的。

董事个人或者其所任职的其他企业直接或者间接与公司已有的或者计划中的合同、交易、安排有关联关系时（聘任合同除外），不论有关事项在一般情况下是否需要董事会批准同意，均应当尽快向董事会披露其关联关系的性质和

程度。

当董事会的表决事项与董事个人或其任职的其他企业直接或间接与公司有关联关系时，该董事应事先声明，并在董事会表决时不计入法定人数，该董事亦无表决权。但可以书面形式向董事会提供有关上述事项的 necessary 解释。

除非有关联关系的董事按照本条前款的要求向董事会作了披露，并且董事会在不将其计入法定人数，该董事亦未参加表决的会议上批准了该事项，公司有权撤销该合同、交易或者安排，但在对方是善意第三人的情况下除外。

公司董事会审议关联交易事项时，关联董事应当回避表决，也不得代理其他董事行使表决权。该董事会会议由过半数的非关联董事出席即可举行，董事会会议所做决议须经非关联董事过半数通过。出席董事会的非关联董事人数不足三人的，应当由全体董事（含关联董事）就将该等交易提交公司股东大会审议等程序性问题作出决议，由股东大会对该等交易作出相关决议。

股东大会就关联交易进行表决时，下列关联股东不得参加表决，其所代表的有表决权的股份数不计入有效表决总数：交易对方；拥有交易对方直接或间接控制权的；被交易对方直接或间接控制的；与交易对方受同一法人或自然人直接或间接控制的；因与交易对方或者其关联人存在尚未履行完毕的股权转让协议或者其他协议而使其表决权受到限制或影响的；中国证监会或深圳证券交易所认定的可能造成公司对其利益倾斜的法人或自然人。

符合关联交易回避条件的股东（或股东代表）应在股东大会表决关联事项前，明确表明回避。关联股东因特殊情况无法回避时，在公司征得证券监管部门同意后，可以表决，但公司应在股东大会决议中做出详细说明，同时对非关联方的股东投票进行专门统计，并在决议公告中予以披露。

关联股东回避和表决程序如下：关联股东不参加投票和清点表决票；关联股东应在表决前退场，在表决结果清点完毕之后返回会场；关联股东对表决结果有异议的，有权就相关决议根据公司章程的有关规定向人民法院起诉。

六、发行人最近三年关联交易的执行情况

本公司最近三年发生的关联交易均严格履行了《公司章程》规定的决策程序，独立董事对关联交易审议程序的合法性及交易价格的公允性发表了无保留意见。

七、规范和减少关联交易的措施

本公司以维护股东利益为原则，尽量规范和减少关联交易。本公司最近三年发生的关联交易属于公司经营和发展所必要的交易，有利于本公司的业务开展，保证本公司正常经营。

对于不可避免的关联交易，本公司将严格执行《公司章程（草案）》和《关联交易决策制度》中关于回避制度、决策权限、决策程序等方面的规定，按照市场公允性的原则确定其交易条件，并充分发挥独立董事的作用，确保关联交易价格的公开、公允、合理，从而尽最大可能保护公司股东的利益。

第八章 董事、监事及高级管理人员

一、董事会成员

截止本招股说明书签署日，公司共有董事九名，基本情况如下：

姓名	职位	年龄	国籍	提名人	选聘
齐民	董事长、党委书记	57	中国	股东提名	2000年度股东大会
刘丹军	副董事长、总裁	52	中国	股东提名	第一次股东大会 (1989年召开)
孔小明	副董事长、工会主席	57	中国	股东提名	第六次股东大会 (1995年召开)
曾磊光	董事	53	中国	股东提名	2000年度股东大会
叶宏森	副总裁、董事会秘书	51	中国	股东提名	1997年度股东大会
黄川	董事	58	中国	股东提名	第六次股东大会 (1995年召开)
李光	独立董事	51	中国	第五届董事会	2001年度股东大会
张秀生	独立董事	56	中国	第五届董事会	2003年度股东大会
夏成才	独立董事	58	中国	第五届董事会	2003年度股东大会

齐民先生，57岁，经济学博士，高级经济师。曾任湖北省政府办公厅处长、研究室副主任，中共湖北省委财经办公室主任，湖北清江水电开发有限责任公司副总经理，武汉高科国有控股集团有限公司副总经理；兼任湖北省经济学会副会长，华中科技大学兼职教授，湖北经济学院客座教授。现任本公司董事长、党委书记，兼任武汉高科国有控股集团有限公司董事。持有本公司股票0股。

刘丹军先生，52岁，经济学硕士，高级经济师。曾任武汉大学经济系教师，武汉市信托投资公司副总经理。现任本公司副董事长、总裁，兼任华山公司、海南三索、珠海公司、广州公司、塔岭旅业公司、梵净山公司董事长，武夷山公司、物业公司、汉金堂公司、三亚公司、陵水猴岛公司、浪漫天缘公司、华山宾馆公司董事。持有本公司股票50,000股。

孔小明女士，57岁，大学，会计师。曾任武汉东湖开发区会计师事务所主管会计师，本公司总会计师、副总经理、监事长；现任本公司副董事长，兼任

本公司工会主席。持有本公司股票 5,819 股。

曾磊光先生，53 岁，硕士，副教授。曾任武汉市行政学院教研室主任，武汉市国资委党组成员、主任助理、人事处处长；现任武汉高科国有控股集团有限公司副总经理，兼任武汉光谷广场建设发展有限公司董事长，武汉龟山旅游开发有限公司董事。持有本公司股票 0 股。

叶宏森先生，51 岁，硕士，高级经济师，注册会计师。曾任武汉市财政风险投资公司副经理，武汉开元科技创业投资有限公司资产管理部经理，本公司董事长助理；现任本公司副总裁、董事会秘书，兼任珠海公司董事。持有本公司股票 0 股。

黄川先生，58 岁，大专，工程师、高级经营师。曾任铁道部第四勘测设计院勘测队队长，副总队长，海南分院院长，广州设计处处长，总队长、副院长；现任铁道部第四勘测设计院调研员。持有本公司股票 0 股。

李光先生，51 岁，武汉大学教授，博士生导师。曾任武汉大学教师，武汉大学决策管理研究所所长、软科学研究中心主任；现任武汉大学发展研究院常务副院长，中国科学学与科技政策研究会副理事长，1993 年起享受国务院特殊津贴，兼任上市公司鄂武商、武汉控股独立董事。现任本公司独立董事。持有本公司股票 0 股。

张秀生先生，56 岁，武汉大学教授，博士生导师，兼任上市公司鄂武商及武汉火炬科技投资公司独立董事。现任本公司独立董事。持有本公司股票 0 股。

夏成才先生，58 岁，中南财经政法大学教授，博士生导师，注册会计师。兼任上市公司精伦电子、凯迪电力、汉商股份独立董事。现任本公司独立董事。持有本公司股票 0 股。

二、监事会成员

截止本招股说明书签署日，本公司共有监事三名，基本情况如下：

姓名	职位	年龄	国籍	提名人	选聘
赵家新	监事会主席	50	中国	股东提名	2000年度股东大会
吴静波	监事	42	中国	股东提名	2003年度股东大会
汪 澈	职工代表监事	48	中国	工会选举	职工民主选举

赵家新先生，50岁，研究生，教授。曾任武汉东湖新技术开发区管委会处长，武汉东湖开发区成果推广公司总经理，本公司副董事长；现任武汉高科国有控股集团有限公司董事长，武汉东湖新技术开发区发展总公司总经理，武汉龟山旅游开发有限公司董事长、武汉龟山旅游发展有限公司董事长，武汉光谷光电产业发展有限公司董事长。现任本公司监事长。持有本公司股票0股。

吴静波女士，42岁，大学，高级会计师。曾任南京经济学院会计系教师，现任中南建筑设计院财务处处长。持有本公司股票0股。

汪 澈先生，48岁，大专，助理经济师。曾任武汉市机械局液压气动工业公司办公室主任，本公司秘书、办公室副主任；现任本公司企业管理总部总经理。持有本公司股票0股。

三、其它公司高级管理人员

截止本招股说明书签署日，本公司有其他高级管理人员八名，基本情况如下：

姓名	职位	年龄	国籍
张 泉	副总裁	38	中国
邓 勇	副总裁	44	中国
刘冬燕	副总裁	58	中国
代国夫	副总裁	56	中国
万跃龙	副总裁	46	中国
陆 苓	副总裁	45	中国
董建新	总会计师	39	中国
舒本道	总工程师	44	中国

张 泉先生，38岁，大专，高级经营师。曾任中科院武汉辐照中心剂量师，本公司企划部副部长，企业发展本部执行总经理；现任本公司副总裁，兼任庐山公司、武夷山公司、青山索道公司董事长，华山宾馆公司、梵净山公司董事。持有本公司股票2,000股。

邓 勇先生，44 岁，大专，工程师，高级经营师。曾任本公司总裁助理；现任本公司副总裁，兼任华山宾馆公司董事长，华山公司董事、总经理。持有本公司股票 0 股。

刘冬燕先生，58 岁，大专，会计师。曾任武汉汽车标准件厂厂长助理，副总会计师、财务处长，武汉三特索道有限公司总经理；现任本公司副总裁，兼任青山索道公司董事、神农架三特旅业投资咨询有限公司董事长。持有本公司股票 0 股。

代国夫先生，56 岁，大专，助理经济师。曾任银川市财政信托投资公司总经理助理；现任本公司副总裁，兼任海南三索董事、总经理，三亚公司董事，陵水猴岛公司、浪漫天缘公司董事长。持有本公司股票 0 股。

万跃龙先生，46 岁，硕士，律师。曾任武汉外贸基地公司办公室主任，武汉嘉信物资发展中心总经理，本公司证券部部长、办公室主任、总裁助理、副总裁、董事、董事会秘书，海南三索总经理；现任本公司副总裁，兼任物业公司董事长。持有本公司股票 0 股。

陆 苓女士，45 岁，硕士，会计师。曾任武汉市国资办综合处副主任科员、主任科员，产业处副处长，财务总监办处长，本公司总经济师；现任本公司副总裁，兼任汉金堂公司、青山索道公司、华山公司、三亚公司、海南三索、梵净山公司董事，华山宾馆公司监事。持有本公司股票 0 股。

董建新先生，39 岁，硕士，高级会计师。曾任武汉市第二汽车运输公司会计，本公司计财部副部长、部长、副总会计师；现任本公司总会计师，兼任珠海公司董事。持有本公司股票 7,500 股。

舒本道先生，44 岁，学士，高级工程师。中国特种设备专家委员会委员、中国索道协会专家组副组长、ISO9000 论证索道专家、湖北省特种设备协会理事。曾就职于长航武汉港机厂、武汉电力仪表厂，曾任本公司工程师、珠海公司设备部主任、副总经理、公司副总工程师；现任本公司总工程师、工程技术管理总部总经理。持有本公司股票 0 股。

四、本公司与董事、监事及高级管理人员签订的协议情况及为稳定相关人员已采取或拟采取的措施

本公司的董事、监事、高级管理人员与本公司签订了劳动合同，董事及监事任期至本届董事会期满为止。除此以外，董事、监事、高级管理人员未与本公司或其控股子公司签订其他协议。

五、董事、监事及高级管理人员薪酬情况

1、2004、2005 及 2006 年度本公司董事、监事与高级管理人员在本公司领取报酬的情况如下：

姓名	是否在本公司领薪	在本公司领取报酬情况
齐 民	是	9.6 万元/年
刘丹军	是	9.6 万元/年
孔小明	是	9.6 万元/年
曾磊光	否	工作费用补贴 1 万元/年
叶宏森	是	6 万元/年
黄 川	否	工作费用补贴 1 万元/年
李 光	否	独立董事津贴 3 万元/年
张秀生	否	独立董事津贴 3 万元/年
夏成才	否	独立董事津贴 3 万元/年
赵家新	否	工作费用补贴 1 万元/年
吴静波	否	工作费用补贴 1 万元/年
汪 澈	是	4.92 万元/年
张 泉	是	6 万元/年
邓 勇	是	6 万元/年
刘冬燕	是	6 万元/年
代国夫	是	6 万元/年
万跃龙	是	6 万元/年
陆 苓	是	6 万元/年
董建新	是	6 万元/年

2、本公司向独立董事支付的薪酬情况如下：

本公司支付给独立董事任期内就本公司董事会议或其他方面发生的一切合理费用，2004、2005 及 2006 年度本公司对每位独立董事支付人民币 3 万元作

为独立董事津贴。

3、2003年3月15日公司第五届董事会第九次会议和2003年4月18日公司2002年度股东大会通过了《关于公司董事、监事薪酬的决议》。2003年5月10日，董事会薪酬与考核委员会作出了《关于公司高级管理人员基本工资标准的决议》，但并未实施。2007年1月，公司董事会结合公司当前的经营和发展状况，依照2002年度股东大会的精神和董事会薪酬与考核委员会的决议，作出了关于调整公司高管人员薪酬的决定。自2007年1月1日起，公司董事、监事与高级管理人员在本公司领取报酬的情况如下：

姓名	是否在本公司领薪	在本公司领取报酬情况
齐民	是	15万元/年
刘丹军	是	15万元/年
孔小明	是	15万元/年
曾磊光	否	工作费用补贴1万元/年
叶宏森	是	10万元/年
黄川	否	工作费用补贴1万元/年
李光	否	独立董事津贴3万元/年
张秀生	否	独立董事津贴3万元/年
夏成才	否	独立董事津贴3万元/年
赵家新	否	工作费用补贴1万元/年
吴静波	否	工作费用补贴1万元/年
汪澈	是	6万元/年
张泉	是	10万元/年
邓勇	是	10万元/年
刘冬燕	是	10万元/年
代国夫	是	10万元/年
万跃龙	是	10万元/年
陆苓	是	10万元/年
董建新	是	10万元/年
舒本道	是	10万元/年

对高管人员以外的其他员工，公司实行岗位工资加效益工资制，将收入和业绩挂钩，故本次未与高管人员同步上调报酬。2007年1月1日起上调高管人员报酬将给公司每年增加管理费用约50万元。若公司在未来发展中能够保持近年来持续、稳定、健康增长的发展态势，该项费用的增加将不会对公司经营业

绩产生不利影响。

六、董事、监事、高级管理人员持股、兼职和相互关系

1、董事、监事、高级管理人员持有关联公司股票情况

本公司董事、监事、高级管理人员及其父母、配偶或子女在本次股票发行上市前不存在持有公司关联企业的股份的情况。

2、董事、监事、高级管理人员持有本公司股票情况

股份持有人名称	近三年股份增减变动情况	持股数量(股)	持股比例(%)	是否存在质押或冻结情况
刘丹军	无变动	50,000	0.10	否
孔小明	无变动	5,819	0.011	否
张泉	无变动	2,000	0.004	否
董建新	无变动	7,500	0.015	否

本公司董事、监事与高级管理人员除披露的个人持股情况外，不存在其他个人或由其授权或指示他人持有本公司股份的情况；也没有通过其近亲属能够直接或间接控制的法人持有本公司的股份。

本公司董事、监事与高级管理人员的父母、配偶和子女没有个人或由其授权或指示他人代其持有本公司股份，也没有通过其近亲属能够直接或间接控制的法人持有本公司的股份。

3、董事、监事、高级管理人员兼职情况

本公司董事、监事、高级管理人员在股东单位或股东单位控制的单位、在本公司所控制的法人单位、在同行业其他法人单位担任职务的情况已经在董事、监事和高级管理人员简历中予以介绍，除此之外，不存在其他兼职情况。

4、董事、监事、高级管理人员相互关系

本公司董事、监事、高级管理人员除副董事长孔小明与副总裁刘冬燕相互之间存在配偶关系外，其他人员不存在配偶关系、三代以内直系和旁系亲属关

系。

5、公司董事、监事与高级管理人员自愿锁定所持股份的声明

公司董事、监事、高级管理人员承诺：所持本公司股份自公司股票上市交易之日起 12 个月内不转让；在其任职期间每年转让的股份不得超过其所持有本公司股份总数的 25%；离职后半年内，不转让其所持有的本公司股份。

七、董事、监事、高级管理人员其他对外投资情况

本章已经披露董事、监事、高级管理人员持有本公司股票情况。截止本招股书签署日，本公司董事、监事、高级管理人员不存在其他对外投资情况。

八、董事、监事、高级管理人员是否符合任职资格

本公司所有董事、监事、高级管理人员及核心技术人员诚信记录良好，从未受到过中国证监会行政处罚或证券交易所的公开谴责，亦从未遭受过被任何司法机关的处罚，符合法律法规规定的任职资格。

九、近三年董事、监事、高级管理人员变动情况

2004 年 3 月 2 日，公司 2003 年度股东大会选举产生新一届董事会，公司董事会由 9 名董事组成，其中独立董事 3 名。齐民、刘丹军、孔小明、曾磊光、叶宏森、黄川、李光、张秀生、夏成才为公司董事，其中李光、张秀生、夏成才为独立董事。同日召开的第六届董事会第一次会议推选齐民为公司董事长，刘丹军、孔小明为副董事长。

2004 年 3 月 2 日，公司 2003 年度股东大会选举产生新一届监事会，选举赵家新、吴静波为监事，与 2 月 11 日公司职工代表大会选举的职工代表监事汪澈共同组成第五届监事会。同日召开的监事会第一次会议推选赵家新为公司监事长。

2004 年 3 月 2 日，公司第六届董事会第一次会议决定高级管理人员的聘任。聘任刘丹军为公司总裁；聘任张泉、邓勇、刘冬燕、代国夫、万跃龙、陆苓为公司副总裁；聘任叶宏森为公司董事会秘书；聘任董建新为公司总会计

师。

2007年3月3日，公司2006年度股东大会选举产生新一届董事会，公司董事会由9名董事组成，其中独立董事3名。齐民、刘丹军、孔小明、曾磊光、叶宏森、黄川、李光、张秀生、夏成才为公司董事，其中李光、张秀生、夏成才为独立董事。每届董事任期三年，本届董事的任职期间为2007年3月—2010年3月。同日召开的第七届董事会第一次会议推选齐民为公司董事长，刘丹军、孔小明为副董事长。

2007年3月3日，公司2006年度股东大会选举产生新一届监事会，选举赵家新、吴静波为监事，与2月28日公司职工代表大会选举的职工代表监事汪澈共同组成第六届监事会。2007年3月3日召开的监事会第一次会议推选赵家新为公司监事长。每届监事任期三年，本届监事的任职期间为2007年3月—2010年3月。

2007年3月3日，公司第七届董事会第一次会议决定高级管理人员的聘任。聘任刘丹军为公司总裁；聘任张泉、邓勇、刘冬燕、代国夫、万跃龙、陆苓为公司副总裁；聘任叶宏森为公司副总裁兼董事会秘书；聘任董建新为公司总会计师；聘任舒本道为公司总工程师。

公司本届董事、监事成员组成比较上届没有发生变化。本届董事会聘任的高级管理人员比较上届所聘高级管理人员新增了1名总工程师，并将董事会秘书同时聘任为副总裁，其他没有变化。“总工程师”一职原不在公司章程界定的高管范围内，2006年度股东大会修改公司章程将其纳入高管范围，原因是：

(1) 公司索道数量逐渐增多，索道安全管理工作越来越重要；(2) 公司工程技术部负责各子公司索道安全运营的技术指导和安全检测，总工程师负有全面协调管理职能。因此，将总工程师一职纳入公司高管范围不仅是重要的，也是必要的。董事会秘书由副总裁兼任有利于发挥上市公司董事会秘书信息披露和投资者关系管理职能，这也是新修订的《股票上市规则》的要求。

第九章 公司治理结构

本公司建立并健全了符合《公司法》、《上市公司治理准则》及其他法律法规要求的规范化公司治理结构。公司股东大会、董事会和监事会依法运作，未曾出现违法违规现象。

一、本公司的独立董事制度

（一）独立董事的设置

根据《公司章程（草案）》以及《独立董事制度》，公司董事会、监事会、单独或者合并持有公司发行在外有表决权股份总数的百分之十一以上的股东有权提出独立董事人，独立董事由公司股东大会以记名投票方式选举决定。独立董事每届任期与公司其他董事任期相同，任期届满，连选可以连任，但是连任时间不得超过六年。独立董事在董事会中应当占三分之一以上的比例，至少包括一名会计专业人士（指具有高级职称或注册会计师资格的人士）。

（二）独立董事发挥作用的制度安排

根据《公司章程（草案）》及《董事会议事规则（草案）》，独立董事除具有《公司法》和《公司章程》赋予董事的职权外，并具有以下特别职权：

1、重大关联交易（指公司拟与关联人达成的总金额高于 300 万元或高于公司最近经审计净资产值的百分之五的关联交易）应由独立董事认可后，提交董事会讨论；独立董事做出判断前可以聘请中介机构出具独立财务顾问报告；

- 2、向董事会提议聘用或解聘会计师事务所；
- 3、向董事会提请召开临时股东大会；
- 4、提议召开董事会；
- 5、独立聘请外部审计机构或咨询机构；
- 6、在股东大会召开前公开向股东征集投票权。

独立董事行使前条特别职权应当取得全体独立董事的二分之一以上同意。

（三）独立董事实际发挥作用的情况

本公司于 2002 年 4 月 29 日公司 2001 年度股东大会决议建立独立董事制度。公司本届董事会聘请了李光、张秀生、夏成才 3 位独立董事，在董事会中的比例为三分之一。

本公司自设立独立董事以来，独立董事依据有关法律、法规或有关上市规则和公司章程谨慎、认真、勤勉地履行了权利和义务，参与了公司重大经营决策，为公司完善治理结构和规范运作起到了积极的作用。

二、本公司股东大会

（一）股东大会的职权

股东大会是公司的权力机构，依法行使下列职权：

- 1、决定公司的经营方针和投资计划；
- 2、选举和更换非由职工代表担任的董事、监事，决定有关董事、监事的报酬事项；
- 3、审议批准董事会的报告；
- 4、审议批准监事会报告；
- 5、审议批准公司的年度财务预算方案、决算方案；
- 6、审议批准公司的利润分配方案和弥补亏损方案；
- 7、对公司增加或者减少注册资本作出决议；
- 8、对发行公司债券作出决议；
- 9、对公司合并、分立、解散、清算或者变更公司形式作出决议；
- 10、修改公司章程；
- 11、对公司聘用、解聘会计师事务所作出决议；

12、审议批准第四十一条规定的担保事项；

13、审议公司在一年内购买、出售重大资产超过公司最近一期经审计总资产 30%的事项；

14、审议批准变更募集资金用途事项；

15、审议股权激励计划；

16、审议法律、行政法规、部门规章或本章程规定应当由股东大会决定的其他事项。

公司下列对外担保行为，须经股东大会审议通过：

1、本公司及本公司控股子公司的对外担保总额，达到或超过最近一期经审计净资产的 50%以后提供的任何担保；

2、公司的对外担保总额，达到或超过最近一期经审计总资产的 30%以后提供的任何担保；

3、为资产负债率超过 70%的担保对象提供的担保；

4、单笔担保额超过最近一期经审计净资产 10%的担保；

5、为公司参与出资但未控股的企业融资或其它经营活动按股权比例提供担保，累计担保金额超过人民币 3,000.00 万元；

6、对股东、实际控制人及其关联方提供的担保。

（二）股东大会的召开

股东大会分为年度股东大会和临时股东大会。年度股东大会每年召开 1 次，应当于上一会计年度结束后的 6 个月内举行。股东大会将设置会场，以现场会议形式召开。有下列情形之一的，公司在事实发生之日起 2 个月以内召开临时股东大会：

1、董事人数不足 6 人时；

2、公司未弥补亏损达实收股本总额的 1/3 时；

- 3、单独或者合计持有公司 10%以上股份的股东请求时；
- 4、董事会认为必要时；
- 5、监事会提议召开时；
- 6、法律、行政法规、部门规章或本章程规定的其他情形。

（三）股东大会的通知

召集人将在年度股东大会召开 20 日前以公告方式通知各股东，临时股东大会将于会议召开 15 日前以公告方式通知各股东。公司在计算起始期限时，不包括会议召开当日。

股东大会的通知包括以下内容：

- 1、会议的时间、地点和会议期限；
- 2、提交会议审议的事项和提案；
- 3、以明显的文字说明：全体股东均有权出席股东大会，并可以书面委托代理人出席会议和参加表决，该股东代理人不必是公司的股东；
- 4、有权出席股东大会股东的股权登记日；
- 5、会务常设联系人姓名，电话号码。

股东大会通知和补充通知中应当充分、完整披露所有提案的全部具体内容。拟讨论的事项需要独立董事发表意见的，发布股东大会通知或补充通知时将同时披露独立董事的意见及理由。

股东大会采用网络或其他方式的，应当在股东大会通知中明确载明网络或其他方式的表决时间及表决程序。股东大会网络或其他方式投票的开始时间，不得早于现场股东大会召开前一日下午 3:00，并不得迟于现场股东大会召开当日上午 9:30，其结束时间不得早于现场股东大会结束当日下午 3:00。

股权登记日与会议日期之间的间隔应当不多于 7 个工作日。股权登记日一旦确认，不得变更。

（四）股东大会的提案

提案的内容应当属于股东大会职权范围，有明确议题和具体决议事项，并且符合法律、行政法规和本章程的有关规定。

公司召开股东大会，董事会、监事会以及单独或者合并持有公司 3%以上股份的股东，有权向公司提出提案。

单独或者合计持有公司 3%以上股份的股东，可以在股东大会召开 10 日前提出临时提案并书面提交召集人。召集人应当在收到提案后 2 日内发出股东大会补充通知，公告临时提案的内容。

除前款规定的情形外，召集人在发出股东大会通知公告后，不得修改股东大会通知中已列明的提案或增加新的提案。

股东大会通知中未列明或不符合上述规定的提案，股东大会不得进行表决并作出决议。

（五）股东大会的决议

股东大会决议分为普通决议和特别决议。股东大会作出普通决议，应当由出席股东大会的股东（包括股东代理人）所持表决权的 1/2 以上通过。股东大会作出特别决议，应当由出席股东大会的股东（包括股东代理人）所持表决权的 2/3 以上通过。

（六）近三年股东大会召开情况

本公司近三年股东大会召开情况如下：

序号	会议编号	召开时间
1	2003 年度股东大会	2004 年 3 月 2 日
2	2004 年度股东大会	2005 年 4 月 8 日
3	2005 年度股东大会	2006 年 6 月 9 日
4	2006 年临时股东大会	2006 年 9 月 4 日
5	2006 年度股东大会	2007 年 3 月 3 日

三、本公司董事会

（一）董事会的构成

公司设董事会，对股东大会负责。董事会由 9 名董事组成，设董事长 1 人，副董事长 2 人。董事长和副董事长由董事会以全体董事的过半数选举产生。

董事由股东大会选举或更换，任期三年。董事任期届满，可连选连任。董事在任期届满以前，股东大会不能无故解除其职务。

（二）董事会职权

董事会对股东大会负责，行使下列职权：

- 1、召集股东大会，并向股东大会报告工作；
- 2、执行股东大会的决议；
- 3、决定公司的经营计划和投资方案；
- 4、制订公司的年度财务预算方案、决算方案；
- 5、制订公司的利润分配方案和弥补亏损方案；
- 6、制订公司增加或者减少注册资本、发行债券或其他证券及上市方案；
- 7、拟订公司重大收购、收购本公司股票或者合并、分立、解散及变更公司形式的方案；
- 8、在股东大会授权范围内，决定公司对外投资、收购出售资产、资产抵押、对外担保事项、委托理财、关联交易等事项；
- 9、决定公司内部管理机构的设置；
- 10、聘任或者解聘公司经理、董事会秘书；根据经理的提名，聘任或者解聘公司副经理、财务负责人等高级管理人员，并决定其报酬事项和奖惩事项；
- 11、制订公司的基本管理制度；

- 12、制订本章程的修改方案；
- 13、管理公司信息披露事项；
- 14、向股东大会提请聘请或更换为公司审计的会计师事务所；
- 15、听取公司经理的工作汇报并检查经理的工作；
- 16、法律、行政法规、部门规章或本章程授予的其他职权。

（三）董事会会议召开

董事会每年至少召开两次会议，由董事长召集，于会议召开 10 日以前书面通知全体董事和监事。代表 1/10 以上表决权的股东、1/3 以上董事或者监事会，可以提议召开董事会临时会议。董事长应当自接到提议后 10 日内，召集和主持董事会会议。

（四）董事会会议通知

董事会于会议召开 10 日以前书面通知全体董事和监事。

董事会召开临时会议的通知方式为专人送达、邮件、传真或电话通知；通知时限为会议召开二日前。

董事会会议通知包括以下内容：

- 1、会议日期和地点；
- 2、会议期限；
- 3、事由及议题；
- 4、发出通知的日期。

（五）董事会会议决议

董事会会议应有过半数的董事出席方可举行。董事会作出决议，必须经全体董事的过半数通过。

董事会决议的表决，实行一人一票。

（六）董事会专门委员会

董事会下设战略发展委员会、审计委员会、提名委员会、薪酬与考核委员会。专门委员会成员全部由董事组成，其中审计委员会、提名委员会、薪酬与考核委员会中独立董事应占多数并担任召集人，审计委员会中至少应有一名独立董事是会计专业人士。专门委员会可以聘请专家、专业人员参与工作。

1、战略发展委员会的主要职能：

- （1）提出公司的发展方向和相应的经营战略；
- （2）提出行业结构、经营结构、企业组织结构的调整意见和方案；
- （3）提出及时拓展的相关新领域和多元化经营战略；
- （4）研究公司存量资产和增量资产的发展战略和公司资本经营的总体方案；
- （5）研究公司发展和调整进程中出现的重大问题，并提出相应对策。

2、审计委员会的主要职能：

- （1）提议聘请或更换外部审计机构；
- （2）监督公司的内部审计制度及其实施；
- （3）负责内部审计与外部审计之间的沟通；
- （4）审核公司的财务信息及其披露；
- （5）审查公司的内控制度。

3、提名委员会的主要职能：

- （1）研究董事、经理人员的选择标准和程序并提出建议；
- （2）广泛搜寻合格的董事和经理人员的人选；
- （3）对董事候选人和经理人选进行审查并提出建议。

4、薪酬与考核委员会的主要职能：

- (1) 董事与经理人员考核的标准，进行考核并提出建议；
- (2) 研究和审查董事、高级管理人员的薪酬政策与方案。

(七) 近三年董事会召开情况

本公司近三年董事会召开情况如下：

序号	会议编号	召开时间
1	第五届董事会第十一次会议	2004年1月30日
2	第六届董事会第一次会议	2004年3月2日
3	第六届董事会第一次临时会议	2004年5月28日
4	第六届董事会第二次会议	2004年7月21日
5	第六届董事会第二次临时会议	2004年9月10日
6	第六届董事会第三次会议	2005年3月4日
7	第六届董事会第四次会议	2005年6月10日
8	第六届董事会第三次临时会议	2005年9月20日
9	第六届董事会第五次会议	2005年11月16日
10	第六届董事会第六次会议	2006年5月9日
11	第六届董事会第四次临时会议	2006年8月18日
12	第六届董事会第五次临时会议	2006年10月20日
13	第六届董事会第六次临时会议	2006年12月1日
14	第六届董事会第七次会议	2007年2月10日
15	第七届董事会第一次会议	2007年3月3日

四、本公司监事会

公司设监事会。监事会是公司常设的监督性机构，负责对董事会及其成员以及高级管理人员进行监督，防止其滥用职权，侵犯股东、公司及公司员工的合法权益。

(一) 监事会的构成

监事会由 3 名监事组成，监事会设主席 1 人，由全体监事过半数选举产生。监事的任期每届为 3 年。监事任期届满，连选可以连任。

监事会应当包括股东代表和适当比例的公司职工代表，其中职工代表的比例不低于 1/3。监事会中的职工代表由公司职工通过职工代表大会、职工大会

或者其他形式民主选举产生。

（二）监事会的职权

根据《公司章程（草案）》规定，监事会行使下列职权：

- 1、应当对董事会编制的公司定期报告进行审核并提出书面审核意见；
- 2、检查公司财务；
- 3、对董事、高级管理人员执行公司职务的行为进行监督，对违反法律、行政法规、本章程或者股东大会决议的董事、高级管理人员提出罢免的建议；
- 4、当董事、高级管理人员的行为损害公司的利益时，要求董事、高级管理人员予以纠正；
- 5、提议召开临时股东大会，在董事会不履行《公司法》规定的召集和主持股东大会职责时召集和主持股东大会；
- 6、向股东大会提出提案；
- 7、依照《公司法》第一百五十二条的规定，对董事、高级管理人员提起诉讼；
- 8、发现公司经营情况异常，可以进行调查；必要时，可以聘请会计师事务所、律师事务所等专业机构协助其工作，费用由公司承担。

（三）监事会会议召开

监事会每 6 个月至少召开一次会议。监事可以提议召开临时监事会会议。

（四）监事会会议通知

监事会会议通知包括以下内容：

- （1）举行会议的日期、地点和会议期限；
- （2）事由及议题；
- （3）发出通知的日期。

（五）监事会会议决议

监事会决议应当经半数以上监事通过。

五、董事会秘书制度

本公司设董事会秘书，负责公司股东大会和董事会会议的筹备、文件保管以及公司股东资料管理，办理信息披露事务等事宜。董事会秘书同时负责专门委员会的报告及相关工作资料的保管工作。

六、重大经营决策程序与规则

股东大会是公司的权力机构，决定公司的经营方针和投资计划，审议批准公司的年度财务预算方案、决算方案；董事会是公司的决策机构，在股东大会授权范围内，决定公司的对外投资、收购出售资产、资产抵押、委托理财、关联交易等事项。

（一）对外投资决策的程序与规则

根据本公司《董事会议事规则（草案）》、《关联交易决策制度（草案）》以及《投融资管理办法》，对于重大投资项目，除非适用的法律、法规或有关上市规则或公司章程另有规定，由董事会对以下投资项目进行审批：

1、一般交易

公司董事会有权决定公司下列投资、融资事项：

（1）决定投资总额在公司最近经审计的合并会计报表净资产 30%以下的对外投资方案。年度累积对外投资金额不得超过公司最近经审计的合并会计报表净资产 50%；

（2）决定总额在公司最近经审计的合并会计报表总资产 30%以下的公司资产处置方案；

（3）决定投资总额在公司最近经审计的合并会计报表净资产 10%以下的股票、期货、外汇交易等对外风险投资方案；

(4) 决定累积金额在公司最近经审计的合并会计报表净资产 30%以下的对外担保；

(5) 决定总额在公司最近经审计的合并会计报表净资产 40%以下的融资方案。

超过上述规定数额的投资、融资方案，应报公司股东大会审议批准后方可实施。

董事会可以根据公司经营管理的实际需要，授权公司经理办公会决定单项总额 500.00 万元以下的对外投资、资产处置，但年度累积总额不得超过 1,000.00 万元。

2、对外担保

董事会审批决定公司股东大会审批决定的对外担保之外的其他对外担保行为。

公司不得为公司股东及公司持股 50%以下的其它关联方、任何非法人单位或个人提供担保。公司对外担保总额不得超过最近一个会计年度合并会计报表净资产的 50%。

公司不得直接或间接为资产负债率超过 70%的被担保对象提供债务担保。

3、控股子公司的对外投资、资产处置、借款等投、融资事项，章程有规定的，依其公司章程规定执行；章程没有规定的，参照集团公司董事会的权限执行。控股子公司的章程授予该公司董事会或执行董事有权决定的投资融资权限金额不得超过公司董事会的权限。公司在子公司股东大会上的表决意向，须依据权限由公司董事会或股东大会指示。控股子公司不得对外担保。

4、关联交易

董事会有权判断并实施如下关联交易：

(1) 与关联自然人发生的金额在 300.00 万元以下（含 300.00 万元）的关联交易；

(2) 与关联法人发生的金额低于 3,000.00 万元（含 3,000.00 万元），且

低于股份公司最近一期经审计净资产绝对值 5%（含 5%）的关联交易；

（3）虽属总经理有权判断并实施的关联交易，但董事会、独立董事或监事会认为应当提交董事会审核的；

（4）股东大会授权董事会判断并实施的关联交易。

（二）决策的程序与规则

董事会依据决策的内容，选择以下的决策程序：

1、投资决策程序：董事会委托经理组织有关人员拟定公司中长期发展规划、年度投资计划和重大项目的投资方案，提交战略发展委员会提出咨询意见；由董事长主持专题审议，并提出审议报告；董事会参考审议报告，形成董事会决议，必要时提请股东大会审议通过。

2、人事任免程序：董事长、经理在各自职权范围内，听取董事会提名委员会或薪酬与考核委员会的咨询意见后，提出人事任免提名或薪酬方案，经董事会讨论作出决议。

3、财务预、决算工作程序：董事会委托经理和财务总监组织人员拟定公司年度财务预、决算，利润分配和亏损弥补等草案，听取董事会审计委员会意见后，提交董事会审议。董事会对上述草案形成方案后，提请股东大会审议通过。

七、对高级管理人员的选择、考评、激励和约束机制

公司基于业务开拓和长远发展的需要，通过《公司章程》、《股东大会议事规则》、《董事会议事规则》等规章制度和董事会所设的有独立董事参加的专门委员会，对高级管理人员的选择、考评、激励和约束形成了一整套行之有效的机制。

（一）选择机制：董事会下设有以独立董事为主的提名委员会，负责对公司董事和经理人员的人选、标准进行选择甄别并提出建议，分别由股东大会、董事会决定公司董事和经理人员的聘任与续聘，任期一般为三年。

(二) 考评机制：董事会下设有以独立董事为主组成的薪酬与考核委员会，主要负责制订董事、经理的考核标准、薪酬政策与方案，依照客观、公正、民主的原则由董事会按年度对公司高级管理人员的业绩和履行职务情况进行考评。

(三) 激励机制：公司对高级管理人员实行年薪制。同时，在按年度对公司高级管理人员的业绩和履职情况认真考评的基础上决定其每年度的报酬事项和奖惩事项。公司已决定在国家法律、法规许可并经有关部门批准的情况下，在公司管理层试行持股计划。

(四) 约束机制：公司通过执行《公司法》和《公司章程》、签订劳动合同以及认真履行公司财务、人事内部管理制度等方式，对高级管理人员的履行职务的行为、权限、职责等作出符合上述规定要求的约束。

八、本公司利用外部决策咨询力量的情况

本公司历次聘任的独立董事，均为管理专家或财务专家，为本公司利用外部决策咨询力量提供了基础。此外，本公司还注意和高校、科研院所、专家进行科学论证，注重利用外部力量促进公司决策的科学性。

在财务管理方面，为规范会计核算体系，确保财务报表对经营状况的真实反映，本公司聘请武汉众环会计师事务所有限责任公司为本公司财务报表出具审计意见，协助公司建立了较为完善的财务、会计体系和规章制度，并为公司建立完善的内部控制制度提供专业意见。

九、公司违法违规行

公司设立至今，不存在违法违规行为。

十、公司资金被控股股东、实际控制人及其控制的其他企业占用的情况

公司不存在被控股股东—东湖开发区总公司及其控制的其他企业占用资金的情况，不存在被实际控制人—武汉高科及其控制的其他企业占用资金的情况。

公司不存在为控股股东—东湖开发区总公司及其控制其他企业担保的情况，不存在为实际控制人—武汉高科及其控制其他企业担保的情况。

十一、对内部控制制度的评估意见

（一）本公司管理层对内部控制制度的自我评价

公司管理层认为，公司目前的内部控制制度是公司成立以来，根据国家有关法律法规及公司自身特点建立起来的，并在实践中不断完善。公司建立了包括各项议事规则、工作细则、关联交易决策制度、投资融资制度、授权制度、内部审计制度、财务制度及人事制度等一整套的内部控制制度。公司现有的内部控制制度全面覆盖了公司生产经营管理等方面，体系完整、内容合理、具有可操作性，能有效满足公司经营和管理的需要，通过这几年的运行证明是有效的，在完整性、有效性和合理性方面不存在重大缺陷。同时，管理层也将根据公司发展的实际需要，对内部控制制度不断加以改进和完善。

（二）注册会计师对本公司内部控制制度的评价

武汉众环会计师事务所有限责任公司于 2007 年 2 月 10 日出具众环专字(2007)012 号《内部控制鉴证报告》，会计师认为：

本公司按照财政部颁发的《内部会计控制规范—基本规范（试行）》及公司内部控制标准于 2004 年 1 月 1 日至 2006 年 12 月 31 日在所有重大方面保持了与会计报表相关的有效的内部控制。

第十章 财务会计信息

一、公司财务会计报表

武汉三特索道集团股份有限公司
合并资产负债表

单位：人民币元

资 产	2006 年 12 月 31 日	2005 年 12 月 31 日	2004 年 12 月 31 日
一、流动资产：			
货币资金	57,302,601	82,471,534	36,091,784
应收账款	1,043,855	1,597,592	1,913,577
预付款项	18,889,570	23,178,955	17,690,084
其他应收款	13,184,223	21,934,413	30,949,605
存货	21,210,300	13,502,424	7,026,298
流动资产合计	<u>111,630,549</u>	<u>142,684,918</u>	<u>93,671,348</u>
二、非流动资产：			
长期股权投资	3,080,000	86,088,837	89,949,704
固定资产	196,509,785	204,971,134	243,332,758
在建工程	152,928,964	50,943,714	35,283,473
无形资产	41,625,558	41,460,226	42,339,999
商誉	19,330,373		
长期待摊费用	2,759,118	2,311,120	3,466,733
递延所得税资产	638,161	696,608	666,483
其他非流动资产		1,775,000	1,775,000
非流动资产合计	<u>416,871,959</u>	<u>388,246,639</u>	<u>416,814,150</u>
资产总计	<u>528,502,509</u>	<u>530,931,557</u>	<u>510,485,498</u>

武汉三特索道集团股份有限公司
 合并资产负债表（续）

单位：人民币元

负债和股东权益	2006年 12月31日	2005年 12月31日	2004年 12月31日
三、流动负债：			
短期借款	194,500,000	108,000,000	83,000,000
应付账款	6,162,022	3,394,894	4,719,683
预收款项	825,081	6,093,275	1,318,167
应付职工薪酬	2,950,280	2,978,319	5,629,309
应付股利	5,296,482	6,130,627	1,633,623
应交税费	6,706,513	5,582,462	3,112,593
应付利息	704,698	1,454,450	1,468,784
其他应付款	23,939,915	26,791,300	35,682,291
一年内到期的非流动负债	<u>25,000,000</u>	<u>100,000,000</u>	<u>13,500,000</u>
流动负债合计	<u>266,084,992</u>	<u>260,425,326</u>	<u>150,064,450</u>
四、非流动负债：			
长期借款	<u>24,800,000</u>	<u>49,800,000</u>	<u>145,000,000</u>
负债合计	<u>290,884,992</u>	<u>310,225,326</u>	<u>295,064,450</u>
五、股东权益：			
股本	50,000,000	50,000,000	50,000,000
资本公积	55,417,727	54,611,512	54,484,305
盈余公积	54,052,935	51,366,822	47,576,217
未分配利润	52,519,561	39,862,492	36,374,897
归属于母公司的股东权益	211,990,223	195,840,826	188,435,419
少数股东权益	25,627,294	24,865,405	26,985,629
股东权益合计	<u>237,617,517</u>	<u>220,706,231</u>	<u>215,421,048</u>
负债和股东权益总计	<u>528,502,509</u>	<u>530,931,557</u>	<u>510,485,498</u>

武汉三特索道集团股份有限公司
 合并利润表

单位：人民币元

项 目	2006 年度	2005 年度	2004 年度
一、营业总收入	184,119,695	161,981,710	159,285,703
其中：营业收入	184,119,695	161,981,710	159,285,703
二、营业总利润成本	<u>150,017,591</u>	<u>137,347,480</u>	<u>127,025,943</u>
其中：营业成本	<u>100,985,496</u>	<u>86,635,805</u>	<u>74,103,308</u>
营业税金及附加	<u>7,424,005</u>	<u>6,888,205</u>	<u>6,613,386</u>
销售费用	5,321,683	4,717,109	8,691,118
管理费用	21,624,619	23,280,935	22,726,993
财务费用	14,411,478	14,890,961	14,258,652
资产减值损失	250,309	934,465	632,486
加：投资收益	-1,809,258	2,266,256	-1,963,953
三、营业利润	<u>32,292,845</u>	<u>26,900,485</u>	<u>30,295,807</u>
加：营业外收入	102,161	222,454	67,458
减：营业外支出	99,705	25,534	210,911
四、利润总额	<u>32,295,301</u>	<u>27,097,405</u>	<u>30,152,354</u>
减：所得税费用	13,544,360	11,627,196	11,674,575
五、净利润	<u>18,750,941</u>	<u>15,470,209</u>	<u>18,477,779</u>
归属于母公司所有者的净利润	15,171,759	12,278,200	13,207,031
少数股东损益	3,579,182	3,192,009	5,270,749
六、每股收益			
基本每股收益	<u>0.30</u>	<u>0.25</u>	<u>0.26</u>

武汉三特索道集团股份有限公司
 合并现金流量表

单位：人民币元

项目	2006 年度	2005 年度	2004 年度
一、经营活动产生的现金流量：			
销售商品、提供劳务收到的现金	184,004,132	167,045,039	159,720,593
收到其他与经营活动有关的现金	9,365,773	16,098,785	7,690,049
现金流入小计	<u>193,369,905</u>	<u>183,143,824</u>	<u>167,410,642</u>
购买商品、接受劳务支付的现金	(50,172,280)	(48,026,391)	(41,655,101)
支付给职工以及为职工支付的现金	(12,036,526)	(13,028,995)	(10,830,148)
支付的各项税费	(20,478,071)	(17,013,738)	(15,280,413)
支付其他与经营活动有关的现金	(57,245,895)	(48,047,780)	(77,975,421)
现金流出小计	<u>(139,932,772)</u>	<u>(126,116,904)</u>	<u>(145,741,083)</u>
经营活动产生的现金流量净额	<u>53,437,133</u>	<u>57,026,920</u>	<u>21,669,559</u>
二、投资活动产生的现金流量：			
收回投资收到的现金			
取得投资收益收到的现金			
处置固定资产、无形资产和其他长期资产收回的现金净额	100,000	1,867,052	64,858,781
处置子公司及其他营业单位收到的现金净额	1	12,706,141	33,000,000.00
收到其他与投资活动有关的现金	286,500		
现金流入小计	<u>386,501</u>	<u>14,573,193</u>	<u>97,858,781</u>
购建固定资产、无形资产和其他长期资产支付的现金	(45,506,346)	(38,842,980)	(69,938,151)
投资支付的现金		(6,100,000)	(15,100,000)
取得子公司及其他营业单位支付的现金净额			(19,954,024)
支付其他与投资活动有关的现金	(1,350,548)		
现金流出小计	<u>(46,856,894)</u>	<u>(44,942,980)</u>	<u>(104,992,175)</u>
投资活动产生的现金流量净额	<u>(46,470,393)</u>	<u>(30,369,787)</u>	<u>(7,133,394)</u>
三、筹资活动产生的现金流量：			
吸收投资收到的现金		1,680,000	720,000
其中：子公司吸收少数股东投资收到的现金		1,680,000	720,000
取得借款收到的现金	203,500,000	141,800,000	117,000,000
现金流入小计	<u>203,500,000</u>	<u>143,480,000</u>	<u>117,720,000</u>

偿还债务支付的现金	(217,000,000)	(105,500,000)	(159,000,000)
分配股利、利润或偿付利息支付的现金	(18,641,168)	(18,230,484)	(17,048,523)
其中：子公司支付给少数股东的股利、利润或偿付的利息	(2,434,971)	(2,634,384)	(1,310,721)
支付其他与筹资活动有关的现金			
现金流出小计	<u>(235,641,168)</u>	<u>(123,730,484)</u>	<u>(176,048,523)</u>
筹资活动产生的现金流量净额	<u>(32,141,168)</u>	<u>19,749,516</u>	<u>(58,328,523)</u>
四、汇率变动对现金的影响	5,495	(26,900)	(27,483)
五、现金及现金等价物净增加额	<u>(25,168,933)</u>	<u>46,379,750</u>	<u>(43,819,841)</u>
年初现金及现金等价物余额	82,471,534	36,091,784	79,911,625
年末现金及现金等价物余额	57,302,601	82,471,534	36,091,784

武汉三特索道集团股份有限公司
 合并现金流量表（续）

合并现金流量表补充资料：

单位：人民币元

	2006 年度	2005 年度	2004 年度
1、 将净利润调节为经营活动的现金流量：			
净利润	18,750,941	15,470,209	18,477,779
加：资产减值准备	250,309	934,465	632,486
固定资产折旧	21,902,043	21,325,931	17,415,033
无形资产摊销	908,406	879,773	858,348
长期待摊费用摊销	552,001	1,545,080	2,031,040
处置固定资产、无形资产和其他长期资产的损失	(39,714)	(215,052)	--
固定资产报废损失	--	--	--
公允价值变动损失(减收益)			
财务费用(减收益)	14,616,806	15,105,668	14,726,185
投资损失(减收益)	1,809,258	(2,266,256)	1,963,953
递延税款所得税资产减少(减增加)	58,447	(30,125)	26,586
递延税款所得税负债增加(减减少)			
存货的减少(减增加)	(7,706,164)	(6,476,126)	(6,523,099)
经营性应收项目的减少(减增加)	3,180,960	(10,119,190)	(55,047,470)
经营性应付项目的增加(减减少)	(846,161)	20,872,542	27,108,718
其他	--	--	
经营活动产生现金流量净额	<u>53,437,133</u>	<u>57,026,920</u>	<u>21,669,559</u>
2、 不涉及现金收支的投资和筹资活动：			
债务转为资本			
一年内到期的可转换公司债券			
融资租赁固定资产			
3、 现金及现金等价物净增加情况：			
现金的期末余额	57,302,601	82,471,534	36,091,784
减：现金的期初余额	82,471,534	36,091,784	79,911,625
加：现金等价物的期末余额	--	--	
减：现金等价物的期初余额	--	--	
现金及现金等价物净增加额	(25,168,933)	46,379,750	(43,819,841)

武汉三特索道集团股份有限公司
母公司资产负债表

单位：人民币元

资 产	2006 年 12 月 31 日	2005 年 12 月 31 日	2004 年 12 月 31 日
一、流动资产：			
货币资金	40,691,931	42,049,152	17,425,680
预付款项	164,733	119,212	188,149
其他应收款	66,156,760	65,578,328	71,141,582
存货	1,036,310	1,002,155	875,136
流动资产合计	<u>108,049,734</u>	<u>108,748,846</u>	<u>89,630,546</u>
二、非流动资产：			
长期股权投资	<u>345,423,570</u>	<u>365,739,989</u>	<u>378,622,152</u>
固定资产	<u>3,017,064</u>	<u>3,912,440</u>	<u>4,938,585</u>
商誉	19,330,373		
非流动资产合计	<u>367,771,007</u>	<u>369,652,429</u>	<u>383,560,737</u>
资产总计	<u>475,820,741</u>	<u>478,401,275</u>	<u>473,191,283</u>

武汉三特索道集团股份有限公司
 母公司资产负债表（续）

单位：人民币元

负债和股东权益	2006年 12月31日	2005年 12月31日	2004年 12月31日
三、流动负债：			
短期借款	193,000,000	93,000,000	83,000,000
应付账款		8,386	426,496
应付职工薪酬	126,520	296,511	57,184
应付股利	2,757,527	3,047,631	885,012
应交税费	6,562		534,088
应付利息	704,698	1,454,450	1,468,107
其他应付款	<u>76,996,688</u>	<u>94,318,153</u>	<u>108,219,385</u>
一年内到期的非流动负债		100,000,000	
流动负债合计	<u>273,591,995</u>	<u>292,125,130</u>	<u>194,590,273</u>
四、非流动负债：			
长期借款			100,000,000
非流动负债合计			100,000,000
负债合计	<u>273,591,995</u>	<u>292,125,130</u>	<u>294,590,273</u>
五、股东权益：			
股本	50,000,000	50,000,000	50,000,000
资本公积	55,417,727	54,611,512	54,484,305
减：库存股			
盈余公积	39,235,933	37,738,437	35,855,707
未分配利润	57,575,086	43,926,196	38,260,999
股东权益合计	<u>202,228,746</u>	<u>186,276,145</u>	<u>178,601,010</u>
负债和股东权益总计	<u>475,820,741</u>	<u>478,401,275</u>	<u>473,191,283</u>

武汉三特索道集团股份有限公司
母公司利润表

单位：人民币元

项 目	2006 年度	2005 年度	2004 年度
一、营业总收入	--	8,000	--
其中：营业收入		8,000	
二、营业总成本	17,383,651	16,774,914	17,965,603
其中：管理费用	7,042,411	7,661,657	6,896,840
财务费用	10,169,805	9,152,779	9,129,666
资产减值损失	171,435	-39,522	1,939,097
加：投资收益	32,273,258	29,314,841	31,819,949
三、营业利润	<u>14,889,607</u>	<u>12,547,927</u>	<u>13,854,347</u>
加：营业外收入	85,356	--	6,370
减：营业外支出	--	--	978,923
四、利润总额	<u>14,974,963</u>	<u>12,547,927</u>	<u>13,860,716</u>
减：所得税费用	--	--	--
五、净利润	<u>14,974,963</u>	<u>12,547,927</u>	<u>13,860,716</u>

武汉三特索道集团股份有限公司
 母公司现金流量表

单位：人民币元

项 目	2006 年度	2005 年度	2004 年度
一、经营活动产生的现金流量：			
收到其他与经营活动有关的现金	7,998,206	1,086,914	69,671,638
现金流入小计	<u>7,998,206</u>	<u>1,086,914</u>	69,671,638
购买商品、接受劳务支付的现金	--	--	--
支付给职工以及为职工支付的现金	(2,939,957)	(2,976,086)	(3,021,804)
支付的各项税费	(3,228)	(544,182)	(292,885)
支付其他与经营活动有关的现金	(30,813,900)	(5,180,418)	(5,693,228)
现金流出小计	<u>(33,757,084)</u>	<u>(8,700,686)</u>	<u>(9,007,917)</u>
经营活动产生的现金流量净额	<u>(25,758,878)</u>	<u>(7,613,772)</u>	<u>60,663,721</u>
二、投资活动产生的现金流量：			
收回投资收到的现金	--	13,950,000	--
取得投资收益收到的现金	35,579,534	34,559,112	18,284,613
处置固定资产、无形资产和其他长期资产收回的现金净额	--	--	6,370
处置子公司及其他营业单位收到的现金净额	1	--	33,000,000
收到其他与投资活动有关的现金	286,500	--	--
现金流入小计	<u>35,866,035</u>	<u>48,509,112</u>	<u>51,290,983</u>
购建固定资产、无形资产和其他长期资产支付的现金	(196,006)	(549,770)	(627,650)
投资支付的现金	--	(13,650,000)	(76,906,316)
支付其他与投资活动有关的现金	--	--	--
现金流出小计	<u>(196,006)</u>	<u>(14,199,770)</u>	<u>(77,533,966)</u>
投资活动产生的现金流量净额	<u>35,670,029</u>	<u>34,309,342</u>	<u>(26,242,983)</u>
三、筹资活动产生的现金流量：			
吸收投资收到的现金			
取得借款收到的现金	202,000,000	102,000,000	92,000,000
发行债券收到的现金			
保户储金净增加额			
收到其他与筹资活动有关的现金			
现金流入小计	<u>202,000,000</u>	<u>102,000,000</u>	<u>92,000,000</u>
偿还债务支付的现金	(202,000,000)	(92,000,000)	(133,000,000)

分配股利、利润或偿付利息支付的现金	(11,271,504)	(12,060,054)	(12,921,311)
支付其他与筹资活动有关的现金			
现金流出小计	<u>(213,271,504)</u>	<u>(104,060,054)</u>	<u>(145,921,311)</u>
筹资活动产生的现金流量净额	<u>(11,271,504)</u>	<u>(2,060,054)</u>	<u>(53,921,311)</u>
四、汇率变动对现金的影响	3,132	(12,044)	5,824
五、现金及现金等价物净增加额	<u>(1,357,221)</u>	<u>24,623,471</u>	<u>(19,494,749)</u>
年初现金及现金等价物余额	42,049,152	17,425,680	36,920,429
年末现金及现金等价物余额	40,691,931	42,049,152	17,425,680

武汉三特索道集团股份有限公司
母公司现金流量表（续）

母公司现金流量表补充资料：

单位：人民币元

	2006 年度	2005 年度	2004 年度
1、将净利润调节为经营活动的现金流量：			
净利润	14,974,963	12,547,927	13,860,716
加：资产减值准备	171,435	(39,522)	(1,939,097)
固定资产折旧	1,031,242	1,172,504	1,293,576
无形资产摊销	--	--	
长期待摊费用摊销	--	--	
处置固定资产、无形资产和其他长期资产的损失(减收益)	(45,356)	--	
固定资产报废损失	--	--	(6,370)
公允价值变动损失(减收益)	--	--	
财务费用	10,228,516	9,221,060	9,376,889
投资损失(减收益)	(32,273,258)	(29,314,841)	(31,819,949)
递延税款所得税资产减少(减增加)	--	--	
递延税款所得税负债增加(减减少)	--	--	
存货的减少(减增加)	(34,155)	(127,020)	(781,678)
经营性应收项目的减少(减增加)	(743,633)	5,671,713	52,083,147
经营性应付项目的增加(减减少)	(19,181,962)	(6,745,593)	18,596,487
其他	113,329		
经营活动产生现金流量净额	<u>(25,758,878)</u>	<u>(7,613,772)</u>	<u>60,663,721</u>
2、不涉及现金收支的投资和筹资活动：			
债务转为资本			
一年内到期的可转换公司债券			
融资租赁固定资产			
3、现金及现金等价物净增加情况：			
现金的期末余额	40,691,931	42,049,152	17,425,680
减：现金的期初余额	42,049,152	17,425,680	36,920,429
加：现金等价物的期末余额			
减：现金等价物的期初余额			
现金及现金等价物净增加额	<u>(1,357,221)</u>	<u>24,623,471</u>	<u>(19,494,749)</u>

二、注册会计师审核意见

武汉众环会计师事务所有限责任公司作为公司本次发行的财务审计机构，对本公司包括2004年12月31日、2005年12月31日、2006年12月31日的资产负债表及合并资产负债表，2004年度、2005年度、2006年度的利润表及合并利润表、股东权益变动表及合并股东权益变动表、现金流量表及合并现金流量表，以及财务报表附注和合并的财务报表附注进行了审计，并出具了标准无保留意见的“众环审字(2007)140号”审计报告。审计意见如下：

“我们认为，三特公司财务报表已经按照《企业会计准则》和《企业会计制度》的规定编制，在所有重大方面公允反映了三特公司2004年12月31日、2005年12月31日、2006年12月31日的财务状况以及2004年度、2005年度、2006年度的经营成果和现金流量。”

本章节引用的财务会计数据，非经特别说明，均引自经武汉众环会计师事务所有限责任公司审计的本公司财务会计报表。

三、合并会计报表的编制

（一）会计报表编制基准

本公司财务报表是以持续经营为基础编制的。

公司2007年1月1日前执行国家颁布的《企业会计准则》和《企业会计制度》，从2007年1月1日起公司执行《企业会计准则》基本准则和38项具体准则，根据“证监发[2006]136号”《关于做好与新会计准则相关信息披露工作的通知》要求，报告期内的财务报表的数据已按《企业会计准则第38号-首次执行企业会计准则》的规定，对相关会计事项进行了追溯调整，对所有资产、负债科目按《企业会计准则第30号-财务报表列报》的规定进行了重新分类。

（二）合并会计报表的编制方法

公司合并财务报表是以母公司和纳入合并范围的子公司财务报表及有关资料为依据，按照财政部财会字（1995）11号《合并会计报表暂行规定》及其补充规定，合并财务报表各项目数额，对相互间重大交易和资金往来等相关项目

抵消后编制而成。

少数股东权益的数额系根据本公司所属各子公司所有者权益的数额减去母公司所拥有的份额计算确定。少数股东损益系根据本公司所属各子公司于本年度内实现的损益扣除母公司对子公司的股权投资收益后的余额计算确定。

（三）合并范围及变化情况

1、报告期内本公司应纳入合并报表范围的公司

单位：人民币万元

控股子公司及合营企业名称	本公司投资额	本公司所占权益比例		合并期间
		直接持股	子公司持股	
陕西华山三特索道有限公司	2,533.275	75%		2004年—2006年
海南三特索道有限公司	3,000	75%		2004年—2006年
庐山三叠泉缆车有限公司	1,350	75%		2004年—2006年
贵州黄果树扶梯有限公司	840		70%	2004年—2005年8月
珠海景山三特索道有限公司	1,000	90%	10%	2004年—2006年
武汉磨山三特索道有限公司	1,061	95%	5%	2004年—2006年10月
广州白云山三特滑道有限公司	1,000	80%	20%	2004年—2006年
三亚三特索道有限公司	2,000	75%	25%	2004年—2006年8月
武夷山三特索道有限公司	1,000	95%	5%	2004年—2006年
神农架三特索道有限公司	1,000	95%	5%	2004年—2006年
武汉三特物业开发管理有限公司	8,000	99%	1%	2004年—2006年
海南塔岭旅业开发有限公司	5,000	95%	5%	2004年5月—2006年
海南陵水猴岛旅业发展有限公司	1,350	90%		2004年—2006年
深圳市视聆通投资发展有限公司	1,200	90%	10%	2004年—2005年8月
华阴三特华山宾馆有限公司	1,000		100%	2004年4月—2006年
神农架三特物业开发管理有限公司	1,000		100%	2004年5月—2006年
武汉市海外旅游有限责任公司	366.91	63.8%		2004年3月—2006年10月
贵州三特梵净山旅业发展有限公司	500	96%	4%	2004年9月—2006年
海南浪漫天缘海上旅业有限公司	360		60%	2004年8月—2006年
克什克腾旗三特青山索道有限公司	500	95%	5%	2005年8—2006年
武汉市汉金堂投资有限公司	7,200	99%	1%	2006年11—12月
武汉三特电子技术有限公司	29	96.70%		未合并

武汉三特电子技术有限公司系本公司1992年7月设立的控股子公司，公司所占权益比例为96.70%，因该公司已停止经营且净资产为负数，根据《合并财务报表暂行规定》对非持续经营且净资产为负数的控股子公司不纳入合并报表，故该公司不纳入合并报表，对公司财务状况和经营成果无重大影响。

2006年12月，经公司第六届董事会第六次临时会议通过，公司将持有的电子子公司96.70%的股权以1元人民币转让给武汉市众联普丰投资有限公司，股权转让的工商变更登记手续已于2006年12月办理完毕。

2、公司报告期内合并范围增加情况

(1) 2004年1月经公司第五届董事会第十一次会议第13号决议审议通过，公司与武汉三特索道有限公司于2004年3月签订股权转让协议，公司以1,910.00万元人民币受让武汉三特索道有限公司持有的塔岭旅业公司95%股权。该股权转让款1,910.00万元已于2004年3月支付1,719.00万元、2004年6月支付191.00万元，收购完成后公司及控股子公司物业公司按持有的塔岭旅业公司股权比例对其增资，股权转让及增资的工商变更登记手续于2004年4月办理完毕。公司从2004年5月起直接和间接拥有塔岭旅业公司99.99%权益性资本并控制其财务和经营政策，从其活动中获得利益或承担风险。因此，公司以2004年5月1日作为股权购买日，自2004年5月起将塔岭旅业公司纳入合并范围。

(2) 公司与武汉旅游国有控股集团有限公司于2003年12月签订股权转让协议，公司以339.00万元人民币的价格受让武汉旅游国有控股集团有限公司持有的海外旅游公司55%的股权，并于2004年1月经公司第五届董事会第十一次会议第12号决议审议通过。该股权转让款339万元已于2004年1月支付169.50万元，股权转让工商变更登记手续于2004年2月办理完毕。公司从2004年3月起持海外旅游公司55%的股权并控制其财务和经营政策，从其活动中获得利益或承担风险。因此，公司以2004年3月1日作为股权购买日，自2004年3月起将海外旅游公司纳入合并范围。

2004年6月，公司与郭安一等10名海外旅游公司股东签订股权转让合同书，以366,217元人民币的价格受让郭安一等持有的海外旅游公司8.80%的股权，股权转让款于2004年8月支付，股权转让工商变更登记手续于2004年11月办理完

毕。至此，从2004年11月起，公司持有海外旅游公司的股权比例由55%变更为63.80%。

(3) 2004年3月经控股子公司物业公司及华山公司董事会决议通过，物业公司与华山公司于2004年4月共同投资组建华山宾馆公司，两公司的投资比例分别为80%、20%，华山宾馆公司于2004年4月办理工商注册登记。公司从2004年4月起间接拥有其94.80%权益性资本并控制其财务和经营政策，从其活动中获得利益或承担风险。因此，公司以2004年4月1日作为合并基准日，自2004年4月起将华山宾馆公司纳入合并范围。

(4) 2004年5月经控股子公司物业公司及神农架公司董事会决议通过，物业公司与神农架公司于2004年5月共同投资组建神龙架物业公司，两公司的投资比例分别为98%、2%，神龙架物业公司于2004年5月办理工商注册登记。公司从2004年5月起间接拥有其99.75%权益性资本并控制其财务和经营政策，从其活动中获得利益或承担风险。因此，公司以2004年5月1日作为合并基准日，自2004年5月起神龙架物业公司纳入合并范围。

(5) 公司与控股子公司物业公司于2004年9月共同投资200.00万元组建梵净山公司，两公司的投资比例分别为90%、10%，梵净山公司于2004年9月办理工商注册登记。公司从2004年9月起直接和间接拥有其99.98%权益性资本并控制其财务和经营政策，从其活动中获得利益或承担风险。因此，公司以2004年9月1日作为合并基准日，自2004年9月起将梵净山公司纳入合并范围。

(6) 浪漫天缘公司系本公司控股子公司海南三索持股60%的控股子公司，公司间接拥有其45%权益性资本，与海南三索一同纳入合并范围。2004年8月，海南三索与代国夫等人共同投资组建浪漫天缘公司，投资比例分别为60%、40%，浪漫天缘公司于2004年8月办理工商注册登记，海南三索从2004年8月起控制浪漫天缘公司的财务和经营政策，从其活动中获得利益或承担风险。因此，海南三索以2004年8月1日作为合并基准日，自2004年8月起将浪漫天缘公司纳入合并范围。

(7) 2005年经公司总裁办公会第11次会议第9号决议通过，公司与控股子公司物业公司于2005年8月共同投资组建青山索道公司，两公司的投资比例分别

为95%、5%，青山索道公司于2005年8月办理工商注册登记。公司从2005年8月起直接和间接拥有其99.99%权益性资本并控制其财务和经营政策，从其活动中获得利益或承担风险。因此，公司以2005年8月1日作为合并基准日，自2005年8月起将青山索道公司纳入合并范围。

(8) 2006年9月，公司及控股子公司物业公司与武汉高科签订资产重组协议书，以2005年12月31日为基准日，武汉高科以所持有汉金堂公司55%的股权置换公司及物业公司所持龟山公司25%的股权（公司持股24%、物业公司持股1%）、公司及物业公司所持磨山公司100%的股权（公司持股95%、物业公司持股5%）、公司所持海外旅游公司63.80%的股权。公司董事会于2006年8月决议同意上述股权置换事宜。股权置换的工商变更登记手续已于2006年10月31日之前办理完毕。公司从2006年11月起直接和间接拥有汉金堂公司100%权益性资本并控制其财务和经营政策，从其活动中获得利益或承担风险。因此，公司以2006年11月1日作为合并基准日，自2006年11月起将汉金堂公司纳入合并范围。

3、公司报告期内合并范围减少说明

(1) 2005年6月经公司第六届董事会第四次会议第1号决议通过，同意公司及控股子公司物业公司将所持有的视聆通公司90%、10%的股权以1,723.90万元转让给陈旭、李珂等自然人，股权转让合同书于2005年6月签订，股权转让款在2005年7月前全部收到，工商变更登记手续于2005年9月2日办理完毕，公司从2005年9月起不再控制视聆通公司的财务和经营政策，并不从其活动中获得利益或承担风险。因此，公司以2005年9月1日作为股权出售日，从2005年9月起不再将视聆通公司纳入合并范围。

(2) 黄果树扶梯公司系视聆通公司持股70%的控股子公司，公司间接拥有其69.99%权益性资本。2005年9月，由于公司将持有的视聆通公司的股权予以转让，视聆通公司从2005年9月起不再纳入公司合并范围，故黄果树扶梯公司从2005年9月起也不纳入公司合并范围。

(3) 2006年9月，公司及控股子公司物业公司与武汉高科签订资产重组协议书，以2005年12月31日为基准日，武汉高科以所持有汉金堂公司55%的股权置换公司及物业公司所持龟山公司25%的股权（公司持股24%、物业公司持股

1%)、公司及物业公司所持磨山公司100%的股权（公司持股95%、物业公司持股5%）、公司所持海外旅游公司63.80%的股权。公司董事会于2006年10月决议同意上述股权置换事宜。股权置换的工商变更登记手续已于2006年10月31日之前办理完毕。公司从2006年11月起不再控制磨山公司和海外旅游公司的财务和经营政策，并不从其活动中获得利益或承担风险。因此，公司以2006年11月1日作为股权出售日，从2006年11月起不再将磨山公司和海外旅游公司纳入合并范围。

4、华山公司合并报表的理由

华山公司为中外合作企业，公司拥有其75%的股权。华山公司董事会由7名董事组成，其中：公司派出3名，外方派出2名，华阴市华山公路索道总公司派出2名。外方2名董事均委托公司派出董事代为行使其作为华山公司董事在董事会的全部职权。因此，公司在华山公司董事会中通过直接和受托方式拥有半数以上的表决权，且华山公司的董事长、总经理及财务总监等高级管理人员均由公司派出，公司能绝对控制华山公司的经营和财务决策。因此，公司将其纳入合并报表范围。

四、主要会计政策和会计估计

（一）外币业务核算方法

本公司发生涉及外币的业务，按发生的当日外汇市场汇率的中间价折合人民币记账，期末将货币性外币账户的余额按期末外汇市场汇率中间价调整折合人民币金额，调整后折合的人民币余额与原账面余额之差作为汇兑损益，并按规定计入“财务费用”、“在建工程”等科目。

（二）短期投资核算方法

1、短期投资取得时，按实际支付的全部价款计价，包括税金、手续费等相关费用，但实际支付的价款中包含的已宣告但尚未领取的现金股利，或已到付息期但尚未领取的分期付息债券的利息不计入短期投资成本；

2、短期投资持有期间取得的现金股利或利息，除收到的、已记入应收项目的现金股利或利息外，均直接冲减短期投资的账面价值；

3、处理短期投资时，按短期投资账面价值与实际取得价款的差额，确认为当期投资损益。

期末短期投资按成本与市价孰低计量，市价低于成本的部分按每一短期投资的成本与市价的差额计提跌价准备。如果某项短期投资比重占整个短期投资10%及以上，则以单项投资为基础计算确定计提的跌价准备，计入当年度损益类账项。

（三）坏帐核算方法

1、坏账的确认标准：公司对因债务单位已撤销、破产、资不抵债、现金流量严重不足等有确凿证据表明确实无法收回的应收款项确认为坏账；

2、坏账损失的核算方法，以及坏账准备的确认标准、计提方法和计提比例：公司采用备抵法核算坏账损失，并记入当年度损益，账龄在1年以内的账款（包括应收账款和其他应收款，下同），按其余额的6%计提；账龄在1-2年的，按其余额的10%计提；账龄在2-3年的，按其余额的20%计提；账龄在3-4年的，按其余额的30%计提；账龄在4-5年的，按其余额的50%计提；账龄在5年以上的，按其余额的100%计提。如果某项应收款项的可收回性与其他各项应收款项存在明显的差别，导致该项应收款项如按照与其他应收款项同样的方法计提坏账准备，将无法真实地反映其可收回金额的，则对该项应收款项采取个别认定法计提坏账准备。

（四）存货核算方法

1、公司存货分为：原材料、包装物、低值易耗品、库存商品、开发成本等；

2、取得时的计价方法：按实际成本法；

3、发出的计价方法：按加权平均法计价；

4、存货的盘点制度：采用永续盘存制；

5、低值易耗品采用“五五摊销法”摊销；

6、存货跌价准备的确认标准、计提方法：期末存货采用成本与可变现净值孰低计价，存货跌价准备按单个存货项目的成本高于其可变现净值的差额提

取。

（五）长期投资核算方法

1、长期股权投资

（1）长期股权投资取得时，按实际支付的全部价款计价，包括税金、手续费等相关费用，但实际支付的价款中包含的已宣告但尚未领取的现金股利不计入长期股权投资成本；

（2）以放弃非货币性资产而取得的长期股权投资，投资成本以放弃的非货币性资产的账面价值加上应支付的相关税费确定；

（3）以债务重组而取得的长期股权投资，投资成本以重组债权的账面价值确定；

（4）短期投资划转为长期股权投资时，按其投资成本与市价孰低确定长期股权投资成本；

（5）公司对被投资单位无控制、无共同控制且无重大影响的，对其长期股权投资采用成本法核算；公司对被投资单位具有控制、共同控制或重大影响的，对其长期股权投资采用权益法核算；

（6）公司对控股子公司华山公司长期股权投资采用权益法核算，并按其公司章程规定的利润分配方案确认投资收益：自2001年至2010年，公司每年应确认的投资收益为华山公司当年净利润的95%；自2011年至2032年，公司每年应确认的投资收益为华山公司当年净利润的75%；

（7）公司长期股权投资采用成本法核算改为权益法核算的，按实际取得被投资单位控制、共同控制或对被投资单位实施重大影响时投资的账面价值作为投资成本，投资成本与应享有被投资单位所有者权益份额的差额，作为股权投资差额；长期股权投资权益法核算改为成本法核算的，按实际对被投资单位不再具有控制、共同控制和重大影响时投资的账面价值作为投资成本；

（8）长期股权投资差额：初始投资成本大于应享有被投资单位所有者权益份额的差额，投资合同规定了投资期限的，按投资期限摊销，没有规定投资期限的，按10年的期限摊销；初始投资成本小于应享有被投资单位所有者权益份

额的差额，计入“资本公积—股权投资准备”科目；

自2007年1月1日起，根据《企业会计准则第38号—首次执行企业会计准则》的规定，属于同一控制下企业合并产生的长期股权投资，尚未摊销完毕的股权投资差额应全额冲销，并调整留存收益；对除同一控制下企业合并以外形成的股权投资贷方差额，应冲销贷方差额，并调整留存收益。

该项会计政策变更已采用追溯调整法调整了报告期内的财务报表。

(9) 处置长期股权投资时，投资的账面价值与实际取得价款的差额确认为当期投资损益。

2、长期债权投资

(1) 长期债权投资取得时，按实际支付的全部价款计价，包括税金、手续费等相关费用。但实际支付的全部价款中包含的已到期但尚未领取的债券利息不计入长期债权投资成本；

(2) 债券投资溢价或折价，在购入后至到期前的期间内于确认相关债券利息收入时，采用直线法摊销。债券投资按期计算应收利息。计算的债券投资利息收入，经调整债券投资溢价或折价摊销额后的金额，确认为当期投资收益；

(3) 其他债权投资按期计算应收利息，确认为当期投资收益。

3、长期投资减值准备

(1) 公司于期末对长期投资的账面价值逐项进行检查，如果由于市价持续下跌或被投资单位经营状况变化等原因导致其可收回金额低于投资的账面价值，按可收回金额低于长期投资账面价值的差额计提长期投资减值准备，确认为当期投资损失；

(2) 长期投资减值准备按单项长期投资账面价值高于可收回金额的差额提取。

(六) 固定资产计价和折旧方法

1、超过一年，单位价值在2,000元以上的物品；

2、固定资产按实际成本或确定的公允价值计价；

3、固定资产折旧采用平均年限法计提；

4、固定资产分类、预计经济使用年限，预计残值率和年折旧率如下：

类别	使用年限（年）	残值率（%）	年折旧率（%）
房屋及建筑物	30	3-10	3-3.23
通用设备	5-15	3-10	6-19.4
专用设备	15-30	3-10	3-6.47
运输设备	5	3-10	18-19.4
办公设备	5	3-10	18-19.4
其他设备	5	3-10	18-19.4
固定资产装修	2-15		6.67-50

5、固定资产修理费用，直接计入当期费用；

6、可予资本化的固定资产装修费用，在两次装修期间与固定资产尚可使用年限两者中较短的期间内，采用平均年限法单独计提折旧。

本公司各类固定资产装修的受益期按以下标准予以确定：

（1）大修理费用、改造工程：在两次大修理或改造的间隔期间内平均摊销，摊销期限一般为2年；

（2）房屋装修费：在估计的受益期内平均摊销，该估计的受益期低于房屋折旧年限或租赁期限，一般为2—5年；

（3）陵水猴岛公司园林开发工程支出：在估计的受益期内平均摊销。陵水猴岛公司的合作经营期限为50年，公司为合作经营的需要对猴岛园林进行了绿化和开发支出，并将该类支出归集为固定资产装修。出于谨慎性的考虑，公司估计该类绿化和开发支出的受益期为10年，低于其合作经营期限；

（4）珠海公司公园山顶环境改造：在估计的受益期内平均摊销。珠海公司的经营期限为40年，公司为经营的需要对石景山山顶环境进行了改造，并将该类改造支出归集为固定资产装修。出于谨慎性的考虑，公司估计该类改造支出的受益期为10年，低于其经营期限；

（5）塔岭旅业公司景点开发：在估计的受益期内平均摊销。塔岭旅业公司的经营期限为30年，公司为经营的需要对塔岭热带飞禽园工程进行了建设，并

将其中的园林绿化及规划支出归集为固定资产装修。该等园林绿化支出主要包括草坪绿化和乔灌木，公司按照热带公园中草坪和乔灌木的寿命周期，估计草坪绿化的受益期为5年，乔灌木的受益期为15年。

7、期末由于市价持续下跌、技术陈旧、损坏或长期闲置等原因，导致固定资产可收回金额低于账面价值，按单项资产可收回金额低于固定资产账面价值的差额，提取固定资产减值准备。

（七）在建工程核算方法

1、在建工程达到预定可使用状态时，根据工程实际成本，按估计的价值转入固定资产；

2、期末存在下列一项或若干项情况的，按单项资产可收回金额低于在建工程账面价值的差额，提取在建工程减值准备：

（1）长期停建并且预计未来3年内不会重新开工的在建工程；

（2）项目无论在性能上，还是在技术上已经落后，并且给企业带来的经济利益具有很大的不确定性；

（3）其他足以证明在建工程已经发生减值的情形。

（八）借款费用的会计处理方法

1、借款费用资本化的确认原则

因购建固定资产借入专门借款而发生的利息、折价或溢价的摊销和汇兑差额，在符合资本化期间和资本化金额的条件下，予以资本化，计入该项资产的成本；其他借款利息、折价或溢价的摊销和汇兑差额，于发生当期确认为费用。因安排专门借款而发生的辅助费用，属于在所购建固定资产达到预定可使用状态之前发生的，在发生时予以资本化；其他辅助费用于发生当期确认为费用。若辅助费用的金额较小，于发生当期确认为费用。

2、资本化期间的计算方法

（1）开始资本化：当以下三个条件同时具备时，因专门借款而发生的利息、折价或溢价的摊销和汇兑差额开始资本化：1）资产支出已经发生；2）借款费用已经发生；3）为使资产达到预定可使用状态所必要的购建活动已经开

始；

(2) 暂停资本化：若固定资产的购建活动发生非正常中断，并且中断时间连续超过3个月，暂停借款费用的资本化，将其确认为当期费用，直至资产的购建活动重新开始；

(3) 停止资本化：当所购建的固定资产达到预定可使用状态时，停止其借款费用的资本化。

3、借款费用资本化金额的计算方法

在应予资本化的每一会计期间，利息的资本化金额为至当期末止购建固定资产累计支出加权平均数与资本化率的乘积。

(九) 无形资产核算方法

1、无形资产计价

(1) 购入的无形资产按实际支付的全部价款计价；

(2) 通过非货币交易换入的无形资产按换出非货币性资产的账面价值加上应支付的相关税费（其中：支付补价的加上补价；收到补价的减去补价占非货币性资产公允价值比例与非货币性资产之积）计价；

(3) 投资者投入的无形资产，以投资各方确认的价值计价；首次公开发行股票接受投资者投入的无形资产，以无形资产在投资方的账面价值计价；

(4) 通过债务重组取得的无形资产，以重组债权的账面价值计价；

(5) 接受捐赠的无形资产，捐赠方提供了有关凭据的，按凭据上标明的金额加上应支付的相关税费计价；捐赠方没有提供有关凭据但同类或类似无形资产存在活跃市场的，参照同类或类似无形资产的市场价格估计的金额加上应支付的相关税费入账计价；同类或类似无形资产不存在活跃市场的，按接受捐赠的无形资产的预计未来现金流量现值计价；

(6) 自行开发并依法申请取得的无形资产，按依法取得时发生的注册费，律师费等费用计价。

2、无形资产的摊销方法

无形资产的成本，自取得当月起在预计使用年限内分期平均摊销。

如果预计使用年限超过了相关合同规定的受益年限或法律规定的有效年限的，按相关合同规定的受益年限或法律规定的有效年限两者之中较短的年限分期平均摊销。

如果合同和法律没有明确规定有效使用年限的，按不超过10年的期限摊销。

3、无形资产减值准备

(1) 公司于期末对无形资产的账面价值进行检查。如果由于无形资产已被其他新技术等所代替，使其为企业创造经济利益的能力受到重大不利影响；或无形资产的市价在当期大幅下跌，在剩余摊销年限内预计不会恢复等原因导致其账面价值已超过可收回金额时，按无形资产的账面价值超过可收回金额的差额计提减值准备；

(2) 无形资产减值准备按单项无形资产账面价值高于可收回金额的差额提取。

(十) 长期待摊费用摊销方法

长期待摊费用按实际支出入账，在规定的期限内分期平均摊销。筹建期间发生的费用，除购建固定资产以外，先在长期待摊费用中归集，在开始生产经营当月一次计入当年度损益类账项。

(十一) 应付债券的核算方法

1、应付债券按照实际的发行价格总额作负债处理，债券发行价格总额与债券面值总额的差异，作为债券溢价或折价；

2、债券的溢价或折价在债券的存续期间内按直线法于计提利息时摊销，并按借款费用的处理原则处理。

(十二) 收入确认原则

1、公司对提供索道营运（索道指本公司经营的客运索道、缆车和滑道）、扶梯营运、旅游景点经营等劳务收入，在符合以下条件时确认：

- (1) 劳务已经提供；
- (2) 与交易相关的经济利益能够流入企业；
- (3) 劳务收入和成本能够可靠地计量。

2、公司对提供入境旅游业务、出境旅游业务、国内旅游业务等劳务收入，在符合以下条件时确认：

- (1) 劳务已经提供；
- (2) 与交易相关的经济利益能够流入企业；
- (3) 劳务收入和成本能够可靠地计量。

3、公司涉及旅游纪念品等商品销售收入，在符合以下条件时确认：

- (1) 商品所有权上的重要风险和报酬已转移给购货方；
- (2) 公司既没有保留与所有权相联系的继续管理权，也没有对已售出的商品实施控制；
- (3) 与交易相关的经济利益能够流入企业；
- (4) 相关的收入和成本能够可靠地计量。

4、他人使用公司资产收入确认原则：他人使用公司资产在与交易相关的经济利益能够流入企业；收入的金额能够可靠地计量时，确认收入实现。利息收入按他人使用公司现金的时间和适用利率计算确定，使用费收入按有关合同或协议规定的收费时间和方法计算确定。

5、公司房地产销售收入，在符合以下条件时予以确认：

房产完工并验收合格，签定了销售合同，取得了买方按销售合同约定的交房款项的付款证明后确认营业收入的实现。

（十三）所得税的会计处理方法

公司原采用应付税款法进行所得税的会计处理，自2007年1月1日起改按资产负债表债务法进行所得税的会计处理。根据《企业会计准则第38号-首次执行企业会计准则》的规定，该项会计政策变更已采用追溯调整法调整了报告期内的财务报表。

（十四）会计政策、会计估计变更及重大会计差错更正

1、会计政策变更

（1）会计政策变更性质和原因

公司2007年1月1日前执行国家颁布的《企业会计准则》和《企业会计制度》，根据财政部“财会[2006]3号”文的规定，从2007年1月1日起公司执行《企业会计准则》基本准则和38项具体准则，根据“证监发[2006]136号”《关于做好与新会计准则相关信息披露工作的通知》及《企业会计准则第38号-首次执行企业会计准则》的规定，公司按照《企业会计准则》基本准则和38项具体准则的规定，对报告期内所有的资产、负债和所有者权益进行重新分类、确认和计量，对《企业会计准则第38号-首次执行企业会计准则》中规定首次执行日（2007年1月1日）必需采用追溯调整法调整的项目，公司采用追溯调整法调整了报告期内的财务报表。

（2）会计政策变更的内容

公司原采用应付税款法进行所得税的会计处理，从2007年1月1日起公司采用资产负债表债务法进行所得税的会计处理，对报告期内资产、负债的账面价值与计税基础不同形成的暂时性差异的所得税影响计入递延所得税资产、递延所得税负债。

同一控制下企业合并形成的长期股权投资差额，按照《企业会计准则第38号-首次执行企业会计准则》第五条的规定，公司采用权益法核算的长期股权投资中属于同一控制下企业合并形成的长期股权投资差额应全额冲销，并调整留存收益，以冲销股权投资差额后的长期股权投资账面余额作为2007年1月1日的认定成本。

非同一控制下企业合并形成的长期股权投资贷方差额，按照《企业会计准则第38号-首次执行企业会计准则》第五条的规定，公司采用权益法核算的长期股权投资中属于非同一控制下企业合并形成的长期股权投资贷方差额应全额冲销，并调整留存收益，以冲销股权投资贷方差额后的长期股权投资账面余额作为2007年1月1日的认定成本。

非同一控制下企业合并形成的商誉，按照《企业会计准则第38号-首次执行

企业会计准则》第十三条的规定，对商誉进行了减值测试，发生减值的，计提了商誉减值准备，并调整留存收益。

除以上事项外，《企业会计准则第38号-首次执行企业会计准则》第五至十九条规定要求进行追溯调整的会计政策变更其他项目，公司均无相应会计业务发生。

(3) 会计政策变更对报告期内财务报表的影响。

上述会计政策变更的累计影响数为-1,347,035元，根据《企业会计准则第38号-首次执行企业会计准则》规定，采用追溯调整法分别调整了报告期内相关项目，调整情况如下表（正数表示调增、负数表示调减）：

单位：元

项 目	2004 年度	2005 年度	2006 年度
当年净利润	8,988	61,741	12,935
净利润调整相应调整当期计提的盈余公积	-899	-6,174	-1,294
年初未分配利润	-1,598,555	-1,590,466	-1,363,476
年末盈余公积	-176,718	-170,544	-169,251
年末少数股东权益	193,112	203,465	174,051
小 计	-1,574,072	-1,501,979	-1,347,035
年末长期股权投资	-853,910	-811,941	-598,550
年末递延所得税资产	666,483	696,608	638,161
商誉减值准备	-1,386,645	-1,386,645	-1,386,645
小 计	-1,574,072	-1,501,979	-1,347,035

2、会计估计变更

报告期内无会计估计变更事项发生。

3、会计差错更正

报告期内无会计差错更正事项发生。

五、非经常性损益及其影响

本公司扣除非经常性损益后的净利润如下所示

单位：元

项 目	2006 年度	2005 年度	2004 年度
1.归属于母公司所有者的净利润	15,171,759	12,278,200	13,207,031
减：非经常性损益	16,791	4,664,312	-126,848
2.扣除非经常性损益后的净利润	15,154,968	7,613,888	13,333,878
3.发行在外普通股加权平均数	50,000,000	50,000,000	50,000,000
4.基本每股收益	0.30	0.25	0.26
5.扣除非经常性损益后基本每股收益	0.30	0.15	0.27

1、非经常性损益项目(收益为"+",损失为"-")

单位：元

非经常性损益项目	2006 年度	2005 年度	2004 年度
一、扣除的非经常性损益明细合计	4,446	4,743,886	-141,131
1.非流动资产处置损益	-5,641	4,740,350	-81,036
2.其他营业外收支净额	-35,268	3,536	-60,095
3.非货币性资产交换损益	45,356		
二、扣除非经常性损益的所得税影响数	-7,545	-13	-34,391
三、扣除少数股东损益	-4,799	79,586	20,108
四、扣除所得税和少数股东损益后非经常性损益净额	16,791	4,664,312	-126,848

六、主要资产情况

本公司的资产主要包括固定资产、在建工程、长期股权投资、流动资产、无形资产和商誉。

(一) 固定资产

1、本公司固定资产明细

单位：元

分 类	2005 年 12 月 31 日	本期增加	本期减少	2006 年 12 月 31 日
一、原价合计	323,778,845	25,637,759	20,101,211	329,315,392
其中：房屋及建筑物	81,005,586	8,406,092	11,352,391	78,059,287
通用设备	6,457,441	279,387	-	6,860,604
办公设备	3,487,795	962,496	551,193	3,933,346
专用设备	170,157,352	12,073,805	6,431,351	175,799,807
运输设备	15,953,720	2,747,848	1,674,171	17,027,397
其他设备	3,158,221	275,975	-	3,276,172
固定资产装修	43,558,730	892,156	92,106	44,358,781
二、累计折旧合计	118,807,711	24,138,155	10,140,259	132,805,607
其中：房屋及建筑物	18,912,076	4,240,036	3,545,996	19,606,116
通用设备	4,700,202	700,707	-	5,400,909
办公设备	1,206,230	267,661	383,142	1,090,749
专用设备	77,636,656	12,550,493	4,893,690	85,293,459
运输设备	8,933,412	2,752,519	1,317,430	10,368,501
其他设备	1,728,016	133,574		1,861,590
固定资产装修	5,691,118	3,493,166		9,184,283
三、固定资产账面价值合计	204,971,134			196,509,785
其中：房屋及建筑物	62,093,510			58,453,171
通用设备	1,820,125			1,459,695
办公设备	2,292,125			2,842,596
专用设备	92,547,563			90,506,348
运输设备	7,020,450			6,658,896
其他设备	1,356,615			1,414,582
固定资产装修	37,840,747			35,174,497

2、固定资产用于借款抵押情况

(1) 本公司控股子公司庐山公司以庐山植青路71号进口缆车设备系统（账面价值2,089.00万元）作抵押，向九江市商业银行庐山支行取得长期借款980.00万元。

(2) 公司以控股子公司海南三索的索道设备系统和索道上下站房屋（账面价值5,960.41万元）作抵押，向武汉市洪山建行取得短期借款3,500.00万元。

(3) 公司以控股子公司华山公司的索道设备系统（账面价值13,396.85万元）作抵押，向武汉市洪山建行取得短期借款6,500.00万元。

(4) 本公司控股子公司武夷山公司以房产（账面价值148.57万元）作抵押，向农业银行武夷山分行取得短期借款150.00万元。

3、截止2006年12月31日，本公司固定资产原值中没有以评估价值作为入账依据的项目。

4、固定资产减值准备

截止2006年12月31日，本公司及控股子公司的固定资产无明显减值迹象，故无需对其提取减值准备。

(二) 无形资产

1、无形资产明细情况 A

单位：元

类别	2005年12月31日	本期增加额	本期转出额	本期摊销额	2006年12月31日
庐山三叠泉缆车有限公司土地使用权	9,558,000			265,500	9,292,500
珠海景山三特索道有限公司土地使用权	762,744			23,836	738,909
海南陵水猴岛旅业发展有限公司资源经营权	1,338,542			30,000	1,308,542
海南塔岭旅业开发有限公司土地使用权	28,596,855			509,017	28,087,838
海南浪漫天缘海上旅业有限公司海域使用权	1,204,085	1,073,738		80,053	2,197,769
合计	41,460,226	1,073,738		908,406	41,625,558

2、无形资产明细情况 B

单位：元

类别	取得方式	原值	累计摊销额	剩余摊销期限
庐山三叠泉缆车有限公司土地使用权	购入	10,620,000	1,327,500	35年
珠海景山三特索道有限公司土地使用权	购入	953,430	214,521	31年
海南陵水猴岛旅业发展有限公司资源经营权	投资者投入	1,500,000	191,458	44年4个月
海南塔岭旅业开发有限公司土地使用权	购入	30,032,000	1,944,162	56年2个月
海南浪漫天缘海上旅业有限公司海域使用权	购入	2,359,238	161,468	22年5个月
合计		45,464,668	3,839,110	

(1) 截止2006年12月31日，本公司无形资产原值中没有以评估价值作为入账依据的项目。

(2) 陵水猴岛公司资源经营权：请参见本招股说明书“业务与技术”之“六、特许经营权”。

海南浪漫天缘海上旅业有限公司海域使用权：根据控股子公司海南浪漫天缘海上旅业有限公司与海南省海洋与渔业厅签订的“海南省海域使用权出让合同”，海上旅业公司以128.55万元人民币的价格购买海南省陵水县16.76公顷的海域使用权，使用年限为2004年5月—2029年5月共25年，公司将其作为无形资产入账，并按使用年限平均摊销。

2006年2月，根据海南省海洋与渔业厅“海域使用权批准通知书”，浪漫天缘又以107.37万元人民币的价格购买16.727公顷的海域使用权，使用年限从2006年起共25年，公司将其计入无形资产，并按使用年限平均摊销。

(3) 土地使用权的具体用途

庐山公司：建造三叠泉缆车站房、售票厅及办公用房。

珠海公司：建造珠海市景山公园内索道上站控制室、售票室、索道站房。

塔岭旅业公司：建造塔岭热带飞禽公园，包括山间野鸟繁育基地、九凤广场、鸚鵡广场、小鸟竞技场、鸟雨林等项目。

(4) 截止2006年12月31日，本公司及控股子公司的无形资产无明显减值迹象，故无需对其提取减值准备。

（三）商誉

本公司的商誉明细项目列示下：

单位：元

项目	形成原因	原始金额	计提的减值准备	期末余额
陕西华山三特索道有限公司	溢价购买股权	16,053,599		16,053,599
庐山三叠泉缆车有限公司	溢价购买股权	2,615,384		2,615,384
海南三特索道有限公司	溢价购买股权	661,389		661,389
广州白云山三特滑道有限公司	溢价购买股权	1,386,645	1,386,645	
合计		20,717,019	1,386,645	19,330,373

（四）在建工程

1、在建工程明细表

单位：元

工程项目名称	期初余额	本期增加额	本期转入固定资产额	其他减少额	期末余额	利息资本化率
三亚三特索道有限公司鼓岭项目	4,520,402	1,039,356			5,559,758	
海南陵水猴岛旅业发展有限公司公园改造工程	3,451,296	244,721	3,696,017			
神农架三特索道有限公司神农顶项目	509,373				509,373	
神农架三特索道有限公司关门山项目	2,944,111	61,260			3,005,371	
武夷山三特索道有限公司三仰峰项目	1,229,228	2,470,699			3,699,927	
武夷源生态旅游区	10,982,683	4,112,072			15,094,755	
海南塔岭旅业开发有限公司热带飞禽园工程	60,000	853,504	511,027		402,477	
广州白云山茗园改造工程	102,693	92,577	70,036		125,234	
海南南湾猴岛海上项目一期	135,000	7,638,840			7,773,840	

贵州梵净山工程	4,898,070	4,759,610	294,350		9,363,330
海南浪漫天缘海上游乐项目	1,155,328	112,718			1,268,046
华山宾馆改造工程	17,278,479	6,635,970			23,914,450
内蒙古青山索道项目	3,487,052		3,487,052		
庐山修路工程	190,000		190,000		
珠海山顶电视塔项目		181,026			181,026
汉金堂索道大厦		81,939,448			81,939,448
广州白云山儿童嘉年华项目		198,681	106,750		91,931
合计	50,943,714	110,340,482	8,355,233		152,928,964

2、截止2006年12月31日，本公司及控股子公司在建工程无明显减值迹象，故无需对其提取减值准备。

3、在建工程用于借款抵押情况

本公司以汉正街索道大厦所在的土地使用权作抵押，向交通银行武汉市分行营业部取得短期借款 2,500 万元。

（五）长期股权投资

1、长期股权投资明细

单位：元

项目	期末余额			期初余额		
	账面余额	减值准备	账面价值	账面余额	减值准备	账面价值
对子公司投资				23,250,475	1,386,645	21,863,829
其中：股权投资差额				23,250,475	1,386,645	21,863,829
对联营企业投资				61,145,008		61,145,008
其中：股权投资差额						
对其他企业股权投资	6,980,000	3,900,000	3,080,000	6,980,000	3,900,000	3,080,000
合计	6,980,000	3,900,000	3,080,000	91,375,483	3,900,000	86,088,837

2、长期股票投资明细情况

招股说明书

单位：元

被投资单位名称	股份类别	股票数量	持股比例	初始投资成本	期末余额	期末市价
海南国邦企业股份有限公司	法人股	300000股		900,000	900,000	
海南南大高新股份有限公司	法人股	3370500股		3,000,000	3,000,000	
小 计				3,900,000	3,900,000	

3、其他长期股权投资明细情况

单位：元

被投资单位名称	投资期限	投资金额	期末余额	占注册资本比例
武汉市商业银行	无限期	780,000	780,000	0.14%
武汉高新技术产业投资担保有限公司	无限期	2,100,000	2,100,000	3.39%
武汉龟山旅游发展有限公司		200,000	200,000	0.50%
小 计		3,080,000	3,080,000	

注：2006年12月，控股子公司物业公司与龟山公司签订股权转让协议，物业公司将持有的武汉龟山旅游发展有限公司0.50%股权以20万元人民币的价格转让给龟山公司。股权转让价款已于2007年3月12日支付完毕。

4、非同一控制下形成的股权投资差额

单位：元

被投资单位名称	初始金额	形成原因	摊销期限	期初余额	本期增加	本期摊销	本期转出	期末余额
陕西华山三特索道有限公司	18,523,384	溢价购买	30年	16,671,046		617,446	16,053,599	
庐山三叠泉缆车有限公司	3,000,000	溢价购买	39年	2,692,308		76,923	2,615,384	
海南三特索道有限公司	763,142	增资	45年	678,348		16,959	661,389	
广州白云山三特滑道有限公司	2,153,878	溢价购买	22年零4个月	1,483,088		96,442	1,386,645	
武汉磨山三特索道有限公司	194,814	溢价购买	15年	152,274		10,823	141,451	
武汉市海外旅游有限责任公司	1,846,783	溢价购买	10年	1,573,412		153,899	1,419,514	
合 计	26,482,000			23,250,475		972,492	22,277,983	

5、股权投资减值准备

单位：元

项目	期初余额	本期增加	本期减少	期末余额
海南国邦企业股份有限公司	900,000			900,000
海南南大高新股份有限公司	3,000,000			3,000,000
广州白云山三特滑道有限公司	1,386,645		1,386,645	
小计	5,286,645		1,386,645	3,900,000

按《企业会计准则—首次执行企业会计准则》的规定，公司对商誉进行了减值测试，其中广州公司2006年12月31日账面净资产与其可收回金额基本一致，因此公司将按新准则认定的投资成本超出可收回金额的部分（即商誉）计提了商誉减值准备，并调整了期初留存收益。从2007年1月1日起，按新会计准则的规定，将广州公司的股权投资减值准备转为商誉减值准备列示。

广州公司、海南三索、华山公司、庐山公司股权投资差额均为非同一控制下的企业合并所形成，截至2006年12月31日止，其余额为20,717,019元，按《企业会计准则—首次执行企业会计准则》的规定，应于2007年1月1日起作为长期股权投资的认定成本，并对合并成本大于合并中取得的被购买方可辨认净资产公允价值份额的差额，从长期股权投资转为商誉单独列示，其明细情况如下：

项目	形成原因	原始金额	计提的减值准备	期末余额
广州白云山三特滑道有限公司	溢价购买股权	1,386,645	1,386,645	
海南三特索道有限公司	溢价购买股权	661,389		661,389
陕西华山三特索道有限公司	溢价购买股权	16,053,599		16,053,599
庐山三叠泉缆车有限公司	溢价购买股权	2,615,384		2,615,384
合计		20,717,019	1,386,645	19,330,373

按《企业会计准则》的规定，公司对与上述商誉相关的资产组进行了减值测试，具体方法为：广州公司、海南三索、华山公司、庐山公司均具有独立经营且获取现金流的能力，可以认定为与上表四项商誉分别相关的独立资产组。公司聘请了湖北众联资产评估有限公司对上述四家公司2006年12月31日的整体净资产进行了评估，出具了鄂众联评咨字【2007】第02、03、04、05号评估报告，以收益现值法（即预计未来现金流量的现值法）估计了可收回金额。报告期末，公司据此对四家公司的账面价值（包括相关商誉的账面价值）与其

可收回金额进行了比较，比较结果如下：

单位：元

子公司名称	本公司账面商誉	本公司持股比例	包括少数股东商誉合计	被投资企业可辨认资产账面价值	合计	可收回金额
	①	②	③	④	⑤=③+④	
广州白云山三特滑道有限公司	1,386,645	100%	1,386,645	2,888,259	4,274,905	2,892,890
海南三特索道有限公司	661,389	75%	881,852	49,816,643	50,698,495	88,801,900
陕西华山三特索道有限公司	16,053,599	95%	16,898,526	33,237,148	50,135,673	164,359,500
庐山三叠泉缆车有限公司	2,615,384	75%	3,487,179	25,254,743	28,741,922	56,302,300

华山公司、庐山公司、海南三索以收益现值法估计的可收回金额均高于其账面价值（包括相关商誉的账面价值部分），故不需计提资产减值准备。

广州公司以收益现值法估计的金额为 2,892,890 元，低于公司的账面价值（包括相关商誉的账面价值部分）。而根据鄂众联评咨字【2007】第 02 号评估报告，采用重置成本法估计的可收回金额为 2,128,500 元，亦低于公司的账面价值（包括相关商誉的账面价值部分）。根据《企业会计准则》的规定，以两者中较高者 2,892,890 元为计提减值准备的基础，将账面价值（包括相关商誉的账面价值部分）4,274,905 元高于可收回金额 2,892,890 元的差额 1,382,015 元确认商誉的减值损失。

由于母公司账面的商誉价值与计算得出的应计提商誉减值准备的差额仅为 4,631 元，根据重要性原则，公司对广州公司商誉 1,386,645 元全额计提了减值准备。

6、被投资单位与公司会计政策的重大差异，投资变现及投资收益汇回的重大限制说明

采用权益法核算的被投资单位均执行《企业会计制度》及其相关规定，不存在投资变现及投资收益汇回的重大限制。

7、长期股权投资2006年末较2005年末减少96.42%主要系公司2006年10月与武汉高科进行股权置换，原按权益法核算的汉江索道股权置换转出减少长期股权投资2,932万元；原按权益法核算的汉金堂公司因股权置换从2006年11月起纳入合并报表，减少长期股权投资3,183万元。

8、截止2006年12月31日，本公司累计长期股权投资3,080,000元，占公司净资产的1.30%。

（六）流动资产

1、货币资金

本公司的货币资金明细项目列示如下：

单位：元

	2006年12月31日	2005年12月31日
现金	281,960	1,387,870
银行存款	20,997,313	65,841,109
其他货币资金	36,023,328	15,242,555
货币资金合计	57,302,601	82,471,534

2、应收账款

（1）本公司应收账款的账龄分析如下：

单位：元

	2006年12月31日				2005年12月31日			
	金额	占总额的比例	坏账准备	计提比例	金额	占总额的比例	坏账准备	计提比例
1年以内	1,031,004	92.55%	61,860	6%	931,125	53.71%	55,868	6%
1至2年	83,012	7.45%	8,301	10%	802,593	46.29%	80,259	10%
合计	1,114,016	100%	70,161		1,733,719	100%	136,127	

（2）应收款项欠款金额前五名情况：

单位：元

项目	金额	占该项目总额比例
应收账款中欠款金额前5名的欠款金额总计	479,612	43.05%

（3）本公司应收款项中无持公司5%（含5%）以上表决权股份的股东单位欠款。

3、其他应收款

(1) 其他应收款的账龄情况如下

单位：元

	2006年12月31日				2005年12月31日			
	金额	占总额的比例	坏账准备	计提比例	金额	占总额的比例	坏账准备	计提比例
1年以内	6,559,593	39.82%	393,576	6%	15,834,758	62.35%	950,085	6%
1至2年	4,568,301	27.73%	456,830	10%	6,926,219	27.27%	692,622	10%
2至3年	3,151,689	19.13%	630,338	20%	601,142	2.37%	120,228	20%
3至4年	256,285	1.56%	76,885	30%	461,977	1.82%	138,593	30%
4至5年	411,968	2.50%	205,984	50%	23,691	0.09%	11,846	50%
5年以上	1,525,669	9.26%	1,525,669	100%	1,548,694	6.10%	1,548,694	100%
合计	16,473,505	100%	3,289,282		25,396,481	100%	3,462,068	

(2) 其他应收款按类别列示如下：

单位：元

客户类别	2006年12月31日	2005年12月31日
代垫款	5,655,473	7,002,636
职工借款	3,462,982	3,408,574
外部单位借款	5,733,323	12,091,148
押金	448,703	447,643
其他	1,173,023	2,446,481
合计	16,473,505	25,396,482

(3) 其他应收款项欠款金额前五名情况：

单位：元

项目	金额	占该项目总额比例
其他应收款中欠款金额前5名的欠款金额总计	9,335,473	56.67%

(4) 本公司其他应收款项中无持公司5%（含5%）以上表决权股份的股东单位欠款。

4、存货

(1) 本公司的存货明细项目列示如下：

单位：元

类别	期末余额		期初余额	
	金额	跌价准备	金额	跌价准备
低值易耗品	1,223,425		1,200,198	
库存商品	491,338		190,779	
开发产品	2,021,525			
开发成本	17,474,012		12,111,447	
合计	21,210,300		13,502,424	

(2) 存货跌价准备及存货可变现净值确定依据的说明

库存商品主要系公司控股子公司广州公司、陵水猴岛公司经营备用材料，可变现净值按预计售价减预计销售费用及税金确定；低值易耗品系在用及在库低值易耗品，在用低值易耗品已摊销50%价值，待报废时一次性转成本。期末可变现净值均未低于存货账面成本，根据《企业会计制度》的有关规定，不需计提存货跌价准备。

(3) 开发成本明细情况

单位：元

工程项目名称	期初余额	本期增加额	本期完工转出	其他减少额	期末余额
神农架三特物业管理 有限公司木鱼镇古街一、 二期开发项目	10,921,826	10,516,124	5,153,559		16,284,392
武汉三特物业管理有 限公司小金龙湖项目	1,189,620				1,189,620
合计	12,111,447	10,516,124	5,153,559		17,474,012

七、负债

(一) 短期借款

于2006年12月31日及2005年12月31日，本公司没有任何未按期偿还的短期

借款。本公司的短期借款情况如下表：

单位：元

借款条件	2006年12月31日	2005年12月31日
保证借款	68,000,000	93,000,000
抵押借款	126,500,000	
质押借款		15,000,000
合 计	194,500,000	108,000,000

本公司实际控制人武汉高科为本公司短期借款4,800.00万元提供担保；控股子公司庐山公司以其缆车收费权为本公司短期借款2,000.00万元提供担保。

（二）应付账款

本公司应付帐款列示如下：

单位：元

项 目	2006年12月31日	2005年12月31日
1年以内	4,818,826	1,431,842
1-2年	57,300	57,486
2-3年	10,331	
3年以上	1,275,565	1,905,565
合 计	6,162,022	3,394,894

应付账款期末余额中无欠持本公司5%（含5%）以上表决权股份的股东单位的款项；

应付账款中账龄超过3年尚未支付的原因：主要系控股子公司物业公司应付湖北省第二建筑总公司索道大厦工程款1,275,565元，由于索道大厦工程尚未决算而预留的工程尾款。

（三）应付职工薪酬

本公司应付职工薪酬余额列示如下：

单位：元

项 目	期初余额	本期增加	本期减少	期末余额
-----	------	------	------	------

项 目	期初余额	本期增加	本期减少	期末余额
一、工资、奖金、津贴和补贴	556,267	12,175,258	12,277,930	453,595
二、职工福利费	1,867,672	1,382,153	1,364,987	1,884,838
三、社会保险费	200,754	1,439,216	1,429,319	210,651
其中：1.医疗保险	65,822	237,975	251,468	52,329
2.基本养老保险费	103,506	1,089,112	1,055,557	137,061
3.年金缴费				
4.失业保险费	29,333	85,905	95,588	19,650
5.工伤保险费	2,092	19,604	20,085	1,611
6.生育保险费		6,621	6,621	
四、住房公积金	73,959	371,247	398,700	46,507
五、工会经费和职工教育费	279,666	337,330	262,307	354,689
合 计	2,978,319	15,705,204	15,733,243	2,950,280

（四）应付股利

本公司应付职工薪酬余额列示如下：

单位：元

主要投资者	2006年12月31日	2005年12月31日	欠付股利原因
国家股股利	4,420	4,420	尚未支付
法人股股利	5,292,062	6,126,207	尚未支付
合 计	5,296,482	6,130,627	

公司股票分红，个人股在股权登记公司领取，非个人股直接在公司领取。

公司应付股利金额较大是由于部分非个人股东没有及时领取而累积。

（五）应交税费

本公司的主要应交税金明细项目列示如下：

单位：元

税 种	2006年12月31日	2005年12月31日	执行的法定税率
增值税	4,756	4,151	4%
营业税	757,298	248,843	营业收入的3%、5%

企业所得税	5,354,669	5,301,904	33%
其他	589,789	27,565	
合 计	6,706,513	5,582,462	

本公司应交税金期末余额中没有逾期未交的情形。

(六) 其他应付款

本公司的其他应付款明细项目列示如下：

单位：元

项 目	2006年12月31日	2005年12月31日
1年以内	15,203,016	19,314,609
1-2年	3,841,926	6,623,861
2-3年	4,312,946	697,510
3年以上	370,881	155,320
合 计	23,728,769	26,791,300

本公司其他应付款期末余额中无欠持本公司 5%（含 5%）以上表决权股份的股东单位的款项。

(七) 长期借款

截止2006年12月31日，本公司没有任何未按期偿还的长期借款。本公司的长期借款明细项目列示如下：

单位：元

借款条件	期末余额	期初余额
抵押借款	9,800,000	9,800,000
质押借款	15,000,000	40,000,000
合 计	24,800,000	49,800,000

八、股东权益情况

(一) 股本

项 目	2006年12月31日	2005年12月31日	2004年12月31日
一.未上市流通股份	50,000,000	50,000,000	50,000,000

1.发起人股份			
2.国家持有股份	44,200	44,200	44,200
3.国有法人股	14,634,370	14,634,370	14,634,370
4.法人股	14,477,430	14,477,430	14,477,430
5.个人股	20,844,000	20,844,000	20,844,000
未上市流通股份合计	50,000,000	50,000,000	50,000,000
二.已上市流通股份			
1.人民币普通股			
2.境内上市的外资股			
3.境外上市的外资股			
4.其他			
已上市流通股份合计			
三.股份总数	50,000,000	50,000,000	50,000,000

本公司股本具体变化过程请参见本招股说明书第五章“发起人基本情况”。

（三）资本公积

单位：元

项 目	2006年12月31日	2005年12月31日	2004年12月31日
股本溢价	52,000,000	52,000,000	52,000,000
股权投资准备	918,914	232,291	105,083
其他资本公积	2,498,813	2,379,222	2,379,222
(1) 资产评估增值	2,039,446	2,039,446	2,039,446
(2) 国家扶持基金转入	151	151	151
(3) 债务重组	339,625	339,625	339,625
(4) 已处置的股权投资 准备转入	119,591		
合 计	55,417,727	54,611,512	54,484,305

1、股本溢价

1993年3月，公司经武汉市经济体制改革委员会（武体改[1993]26号文）、武汉市证券管理领导小组办公室（武证办[1993]11号文）批准，同意公司发行人民币普通股股票2,850.19万股，每股面值为人民币1元，发行价格每股3元，

溢价部分转资本公积5,700.38万元,扣除公司股票发行费用500.38万元,共计股本溢价5,200.00万元。

2、股权投资准备

(1) 公司2002年度增加股权投资准备-14,508元系由于控股子公司庐山公司收到外方投资款时外币资本折算差额形成。

(2) 2005年度控股子公司庐山公司接受非现金资产捐赠,其资本公积增加169,610元,公司按75%的投资比例相应确认股权投资准备127,208元。

(3) 2006年10月,公司以股权置换的方式受让武汉高科持有的汉金堂公司55%股权,置换资产对价2006年10月31日的账面价值为37,949,505元,汉金堂公司2006年10月31日55%股权的账面净资产为38,927,142元,由此形成股权投资贷方差额977,637元,该贷方差额与原45%股权形成的借方差额摊余金额171,423元对冲后,剩余差额806,215元计入资本公积。

3、其他资本公积

(1) 公司董事会根据国资办发[1992]36号文关于“非国家控股的股份制企业的资产评估,由董事会批准资产申报和对评估结果的确认”的规定,于1993年3月作出董事会(三特董字(1993)8号文)决议,依据武汉市国有资产评估事务所关于对武汉三特企业股份有限公司整体资产的评估报告(武国资评[1993]018号文)确认资产评估增值24,435,882元计入资本公积;公司1992年度股东大会作出分红送股决议,即以1992年股本为基数每10股送红股0.833股,公积金转增2.167股,计资本公积-资产评估增值转股本3,583,673元,此次转增股本后,资本公积-资产评估增值余额为20,852,209元;根据公司2001年度股东大会决议《关于利济南路土地调账的决议》:公司于2001年度将没有取得正式土地使用证而计入公司资产的部分冲回,即调减土地成本和资本公积18,812,763元,并对以前年度财务报表予以追溯调整,经过上述调整后,资本公积-资产评估增值余额为2,039,446元。

(2) 国家扶持资金转入系公司增发1,153.70万股股票时,将国家扶持基金34,150.53元转为34,000股国家股所形成,差额150.53元转为资本公积。

(3) 公司于2001年与长江证券有限责任公司签订债务重组协议,以

520,000元的现金和公司持有的长江证券有限责任公司股权1,575,000元清偿2,434,625元的债务，公司因债务重组确认了339,625元的资本公积。

(4) 2001年12月4日，新加坡秘然私人有限公司与公司、物业公司签订股权转让协议，约定新加坡秘然私人有限公司转让其持有的武汉三特索道有限公司全部25%股权，其中，武汉三特索道有限公司24%的股权作价2,976.00万元转让给本公司，1%的股权作价124.00万元转让给物业公司。2004年7月20日武汉市工商行政管理局核准武汉三特索道有限公司变更登记，企业名称变更为武汉市汉江索道有限公司，企业性质由中外合资经营企业变更为有限责任公司，公司已向新加坡秘然私人有限公司支付了2,510.00万元的股权转让款。故公司将该股权购买日确定为2004年8月1日，购买日汉江索道的净资产为124,478,366元，公司按25%的投资比例应享有31,119,591元，因此形成股权投资贷方差额119,591元，转入资本公积。

2006年10月，公司与武汉高科进行股权置换，公司将持有的汉江索道25%股权全部转出，由此，因股权投资贷方差额形成的资本公积从“资本公积—股权投资准备”转入“资本公积—其他资本公积”。

(四) 盈余公积

单位：元

项 目	2006年12月31日	2005年12月31日	2004年12月31日
法定盈余公积	21,882,671	13,774,941	12,547,121
法定公益金		7,873,857	7,263,034
任意盈余公积	17,749,828	17,749,828	17,749,828
按投资比例确认子公司提取的法定盈余公积	5,918,958	2,566,605	2,040,410
按投资比例确认子公司提取的法定公益金		1,283,302	1,020,205
按投资比例确认子公司提取的储备基金	7,043,348	6,660,160	5,885,046
按投资比例确认子公司提取的企业发展基金	1,458,129	1,458,129	1,070,572
合 计	54,052,935	51,366,822	47,576,217

本公司法定盈余公积、任意盈余公积及法定公益金历年增加，系根据公司历届股东大会、董事会决议分配税后利润。

根据《公司法》和财企[2006]67号“关于《公司法》施行后有关企业财务

处理问题的通知”的规定，公司从2006年起不再计提法定公益金，2005年12月31日的法定公益金余额在2006年度全部转为法定盈余公积。

（五）未分配利润

单位：元

项 目	分配政策	2006年12月31日	2005年12月31日	2004年12月31日
年初未分配利润		39,862,492	36,374,897	27,827,839
加：本年净利润转入		15,171,759	12,278,200	13,207,031
其他转入		171,423		
减：提取法定盈余公积	按净利10%	1,517,176	1,227,820	1,320,703
提取法定公益金	按净利5%		610,823	659,902
按投资比例确认子公司提取的法定盈余公积		785,748	526,195	670,543
按投资比例确认子公司提取的法定公益金			263,097	335,272
按投资比例确认子公司提取的储备基金		383,189	775,113	1,115,702
按投资比例确认子公司提取的企业发展基金			387,557	557,851
提取任意盈余公积				
应付普通股股利	每股0.1元		5,000,000	
期末未分配利润		52,519,561	39,862,492	36,374,897

经公司2004年度第六届第三次董事会2004年度利润分配预案及2004年度股东大会决议，2004年度按报告期公司总股本为基数，按每10股派发现金1元（含税）向全体股东分配红利，共计派发现金红利500.00万元。

九、现金流量表

本公司的简要合并现金流量表如下：

单位：元

	2006年度	2005年度	2004年度
经营活动产生的现金流量净额	53,437,133	57,026,920	21,669,559
投资活动产生的现金流量净额	-46,470,393	-30,369,787	-7,133,394
筹资活动产生的现金流量净额	-32,141,168	19,749,516	-58,328,523
汇率变动对现金的影响	5,495	-26,900	-27,483
现金及现金等价物净增加额	-25,168,933	46,379,750	-43,819,841

年初现金及现金等价物余额	82,471,534	36,091,784	79,911,625
年末现金及现金等价物余额	57,302,601	82,471,534	36,091,784

十、或有事项、承诺事项、期后事项及其他重要事项

（一）或有事项

截止2006年12月31日，公司存在以下重大或有事项：

1、2005年6月6日，公司子公司庐山公司与九江市商业银行庐山支行签订770020050615001号《保证合同》，为庐山东谷旅游开发有限公司（被保证人）向九江市商业银行借款400.00万元提供连带保证担保。被保证人的借款期限为2005年6月15日至2009年6月14日，保证期限自保证人在借款合同项下的主债务履行期届满之日起两年。

2006年6月21日，公司子公司庐山公司与九江市商业银行庐山支行签订770020060621001号《保证合同》以及770020060621002号《保证合同》，为庐山东谷旅游开发有限公司（被保证人）向九江市商业银行借款共计400.00万元提供连带保证担保。被保证人的借款期限为2006年6月21日至2007年6月20日，保证期限自保证人在借款合同项下的主债务履行期届满之日起两年。

海南安泽旅业投资有限公司为庐山公司出具《反担保书》，为庐山公司的上述担保提供反担保。

2、2003年6月13日，公司向武汉超龙物资发展有限责任公司（以下简称“武汉超龙”）转让武汉三特房地产开发有限公司61%的股权一事向武汉市中级人民法院提起民事诉讼，要求被告武汉超龙向公司支付股权转让款1,200.00万元并承担本案诉讼费用。经审理，武汉市中级人民法院于2003年12月19日下达（2003）武经初字第327号《民事判决书》，判令被告武汉超龙向公司支付股权转让金1,200.00万元整，案件受理费70,010元由被告武汉超龙负担。2003年12月31日，武汉超龙不服武汉市中级人民法院的判决，向湖北省高级人民法院提起上诉，要求撤销武汉市中级人民法院（2003）武经初字第327号民事判决书。2004年7月，湖北省高级人民法院下达[2004]鄂民二终字第30号民事判决书，驳

回武汉超龙上诉，维持原一审判决结果。由于上述未收回的股权转让款已于2003年核销，因此，本案的处理结果不会对公司财务状况产生不利的影响。

（二）承诺事项

截止2006年12月31日，公司存在资源补偿费、管理费的承诺事项：

1、根据公司控股子公司华山公司的合同和章程的利润分配协议，该合作公司2001年及以前年度按净利润的10%支付合作方华阴市华山公路索道总公司资源补偿费，2002年-2022年按合作公司年净利润的45%支付资源补偿费，2023年-2032年（合作期满）按合作公司年净利润的50%支付资源补偿费。该资源补偿费根据合作协议计提，于计提时计入“主营业务成本”。

2、根据控股子公司庐山公司原控股股东北京北方五岳索道技术有限公司、美国国际索道有限公司与庐山旅游资源开发公司签订的“改建经营庐山三叠泉地面缆车”的合同及补充合同，庐山公司应支付庐山旅游资源开发公司土地出让金141.60万元、资源占用费920.40万元、附属设施等固定资产218.00万元，共计1,280.00万元，付款期限为2000年支付首期300.00万元、余款980.00万元在五年内按年平均数196万元在当年12月31日之前支付。该等土地出让金141.60万元、资源占用费920.40万元，共计1,062.00万元，于2001年计入“无形资产”，并按公司经营期限40年平均摊销，摊销时计入“主营业务成本”。

3、根据控股子公司广州公司与广州市白云山风景区游览服务中心签订的租赁合同书的约定，广州公司需向广州市白云山风景区游览服务中心支付下列项目的租金：1）滑道项目：1996年为20万元，以后每年递增10%至2003年止；2004年—2021年，每年支付38.97万元；2）蹦极、滑草、滑车项目：期限为2000年7月1日—2021年5月31日，第1—3年每年为38.40万元；每3年为一阶段，每阶段递增8%。该等租金根据合作协议计提，于计提时计入“主营业务成本”。

4、根据控股子公司珠海公司与珠海市景山公园签订的“合作兴建珠海石景山滑道合同书”，珠海公司应从1996年滑道建成开始营运之日起，每年向珠海市景山公园支付管理费，其中：第1年12.00万元、第2年16.00万元、第3-7年每年17.92万元、第8-12年每年20.07万元、第13-17年每年22.48万元、第18-22年

每年25.17万元、第23-27年每年28.19万元、第28-30年每年31.57万元、第31-40年的金额在第30年的6月份商定。该管理费根据协议计提，于计提时计入“主营业务成本”。

5、根据公司控股子公司陵水猴岛公司的合作协议，陵水猴岛公司从成立之日起（1999年），前三年每年支付海南陵水县财政局50.00万元的资源补偿费，第四年开始每年支付100.00万元的资源补偿费。该资源补偿费根据合作协议计提，于计提时计入“主营业务成本”。

6、根据控股子公司海南浪漫天缘海上旅业有限公司与海南省海洋与渔业厅签订的“海南省海域使用权出让合同”，浪漫天缘以128.55万元人民币的价格购买海南省陵水县16.76公顷的海域使用权，使用年限为2004年5月—2029年5月共25年，该款项分五期缴纳：2004年缴纳25.71万元，2005年—2008年每年6月5日前缴纳25.71万元。

2006年2月，根据海南省海洋与渔业厅“海域使用权批准通知书”，浪漫天缘又以107.37万元人民币的价格购买16.727公顷的海域使用权，使用年限从2006年起共25年，海域使用金分五期平均缴纳：2006年—2010年每年交纳21.474万元。

上述海域使用权按合同价格确认为“无形资产”，并按使用期限25年平均摊销，摊销时计入“主营业务成本”。

7、根据公司与武夷山风景名胜区管理委员会签订的“武夷山大峡谷生态公园项目合作合同书”的规定，控股子公司武夷山公司从开始经营之日起，按大峡谷生态公园每年的门票和索道收入（扣除商业折扣）的相应比例向武夷山风景名胜区管理委员会交纳资源补偿费，各年的交纳比例分别为：第1—10年5%，第11—20年7.5%，第21—30年10%，第31—45年15%。

8、根据公司控股子公司青山索道公司与克什克腾旗青山国家地质公园管理有限公司签订的“关于合作开发内蒙古克什克腾旗青山景区旅游项目的合同书”，从2006年起，青山索道公司每年向青山国家地质公园管理有限公司支付景区资源使用费20.00万元。

（三）资产负债表日后事项

1、经公司第六届董事会第七次会议以及公司2006年度股东大会审议通过：

(1) 公司2006年度拟向全体股东每10股分配现金红利1元（含税）；

(2) 公司拟首次公开发行A股股票并上市。如发行成功，公司发行前未分配的滚存利润由发行后的新老股东共享。

2、公司于2007年1月归还向武汉高科国有控股集团有限公司的借款5,000,000元，截止财务报表批准报出日，尚欠其借款1,713,500元。

3、公司于2007年1月15日支付受让SkylinesCableway Pte Ltd持有的海南三特索道有限公司25%的股权款1,000.00万元，余款1,000.00万元尚未支付。

（四）其他重要事项

1、公司控股子公司华山公司于2001年度修改公司章程中的利润分配方案：原利润分配方案为按合作各方出资比例进行分配（其中：本公司51%，外方49%；2003年1月变更为本公司75%，外方25%），改按如下比例分配：自2001年-2010年，本公司95%，外方5%；自2011年-2032年，本公司75%，外方25%。

2、1996年12月，华山公司董事会作出《陕西华山三特索道有限公司关于折旧方式的决定》，决定公司固定资产按直线法计提折旧，并且不留残值。1997年1月，华阴市国税局涉外税收征收处出具《华阴市国家税务局关于对陕西华山三特索道有限公司折旧方式问题的批复》，同意华山公司折旧不留残值。

3、2006年12月，经公司第六届董事会第六次临时会议审议通过，公司与新加坡凯莱缆车私人有限公司签订股权转让协议书，公司以2,000.00万元人民币的价格受让新加坡凯莱缆车私人有限公司持有的海南三索25%的股权。截止2006年12月31日，股权受让价款尚未支付。2007年1月15日，本公司已经支付1,000.00万元股权受让款。

4、2006年5月，经公司第六届董事会第六次临时会议审议通过，公司及控股子公司海南三索与香港木子国际集团有限公司签订股权转让协议书，公司及海南三索将持有的三亚公司45%、25%的股权分别以900.00万元人民币、500.00万元人民币的价格转让给香港木子国际集团有限公司。截止2006年12月31日，股权转让价款尚未收到。本公司于2007年3月6日收到股权转让款900.00万元。海南三索于2007年3月6日收到股权转让款500.00万元。

十一、新旧会计准则股东权益调节表

公司2007年1月1日前执行国家颁布的《企业会计准则》和《企业会计制度》，根据财政部“财会[2006]3号”文的规定，从2007年1月1日起公司执行《企业会计准则》基本准则和38项具体准则，对《企业会计准则第38号-首次执行企业会计准则》中规定首次执行日（2007年1月1日）必需采用追溯调整法调整的项目，公司采用追溯调整法调整了报告期内的财务报表。新旧会计准则权益调节过程如下：

编号	项目名称	金 额
一	2006年12月31日股东权益（现行会计准则）	213,511,308
1	长期股权投资差额	-598,550
2	拟以公允价值模式计量的投资性房地产	
3	因预计资产弃置费用应补提的以前年度折旧等	
4	符合预计负债确认条件的辞退补偿	
5	股份支付	
6	符合预计负债确认条件的重组义务	
7	企业合并	-1,386,645
	其中：同一控制下企业合并商誉的账面价值	
	根据新准则计提的商誉减值准备	-1,386,645
8	以公允价值计量且其变动计入当期损益的金融资产以及可供出售金融资产	
9	以公允价值计量且其变动计入当期损益的金融负债	
10	金融工具分拆增加的权益	
11	衍生金融工具	
12	所得税	638,161
13	其他（现行会计准则中的少数股东权益）	25,453,243
二	2007年1月1日股东权益（新会计准则）	237,617,517

（一）长期股权投资差额

同一控制下企业合并形成的长期股权投资差额以及非同一控制下企业合并形成的长期股权投资贷方差额，按照《企业会计准则第38号-首次执行企业会计

准则》第五条的规定，截止2006年12月31日尚未摊销完毕的余额598,550元（其中：武汉三特物业开发管理有限公司28,818元、海南塔岭旅业开发有限公司878,521元、珠海景山三特索道有限公司-308,788元）应全额冲销，并调整留存收益，以冲销股权投资差额后的长期股权投资账面余额作为2007年1月1日的认定成本。

该项调整减少2007年1月1日的留存收益598,550元，其中归属于母公司的所有者权益减少591,346元、归属于少数股东的权益减少7,204元。

（二）所得税

公司按照现行会计准则的规定，制定了公司的会计政策，据此公司计提了应收款项坏账准备。根据新会计准则应将资产账面价值小于资产计税基础的差额计算递延所得税资产，增加了2007年1月1日留存收益638,161元，其中归属于母公司的所有者权益增加456,534元、归属于少数股东的权益增加181,627元。

（三）商誉

非同一控制下企业合并形成的商誉，按照《企业会计准则第38号-首次执行企业会计准则》第十三条的规定，对商誉进行了减值测试，发生减值的，计提了商誉减值准备1,386,645元，减少了2007年1月1日留存收益1,386,645元，其中归属于母公司的所有者权益减少1,386,274元、归属于少数股东的权益减少371元。

（四）少数股东权益

公司2006年12月31日按现行会计准则编制的合并报表中子公司少数股东享有的权益为25,453,243元，新会计准则下计入股东权益，由此增加2007年1月1日股东权益25,453,243元。此外，由于长期股权投资差额和递延所得税资产及商誉追溯调整而增加少数股东权益174,051元，因此，新会计准则下少数股东权益为25,627,294元。

十二、新旧会计准则报告期净利润和备考净利润差异调节表

新旧会计准则报告期净利润和备考净利润差异调节表（+表示增加利润、-表示减少利润）

单位：元

项 目	2006 年度	2005 年度	2004 年度
报告年度净利润（原会计准则）	15,158,824	12,216,459	13,198,043
追溯调整项目影响合计数	3,592,117	3,253,749	5,279,737
其中：投资收益	41,968	41,968	29,418
所得税	-58,447	30,125	-26,586
少数股东损益	3,608,596	3,181,656	5,276,905
报告年度净利润（新会计准则）	18,750,941	15,470,209	18,477,779
其中：归属于母公司所有者的净利润	15,171,759	12,278,200	13,207,031
少数股东损益	3,579,182	3,192,009	5,270,749
假定全面执行新会计准则的备考信息			
其他项目影响合计数	1,215,995	1,942,372	-2,070,992
其中：开办费	252,001	1,055,613	-2,966,733
投资收益	972,492	1,072,857	1,081,840
在建工程中的土地使用权转无形资产并 摊销	-224,007	-186,098	-186,098
借款费用资本化	260,865		
非货币性交易	-45,356		
报告年度备考净利润	19,966,936	17,412,580	16,406,788
其中：归属于母公司所有者的净利润	16,387,080	14,220,398	11,200,595
少数股东损益	3,579,857	3,192,182	5,206,193

十三、财务指标

（一）主要财务指标

财务指标	2006 年	2005 年	2004 年
资产负债率（合并）	55.04%	58.43%	57.80%
流动比率	0.42	0.55	0.62
速动比率	0.34	0.50	0.58
应收账款周转率（次/年）	136.97	88.50	104.82
存货周转率（次/年）	5.73	7.91	19.31
息税折旧摊销前利润（元）	67,121,361	61,382,953	58,104,664
利息保障倍数（倍）	2.96	2.59	2.69

无形资产（土地使用权除外）占净资产比例	1.65%	1.30%	1.39%
每股净资产（元）	4.24	3.92	3.77
每股经营活动的现金流量净额（元）	1.07	1.14	0.43
每股净现金流量（元）	-0.50	0.93	-0.88

年 度	报告期利润	合并净资产收益率（%）		合并每股收益（元）	
		全面摊薄	加权平均	全面摊薄	加权平均
2006 年	主营业务利润	34.85%	36.31%	1.47	1.47
	营业利润	15.23%	15.86%	0.65	0.65
	归属普通股股东净利润	7.16%	7.45%	0.30	0.30
	扣除非经常性损益后的净利润	7.15%	7.44%	0.30	0.30
2005 年	主营业务利润	34.33%	34.56%	1.34	1.34
	营业利润	13.74%	14.00%	0.54	0.54
	归属普通股股东净利润	6.27%	6.39%	0.25	0.25
	扣除非经常性损益后的净利润	3.89%	3.96%	0.15	0.15
2004 年	主营业务利润	41.13%	42.23%	1.55	1.55
	营业利润	16.08%	16.51%	0.61	0.61
	归属普通股股东净利润	7.01%	7.20%	0.26	0.26
	扣除非经常性损益后的净利润	7.08%	7.27%	0.27	0.27

（二）各指标计算公式

- 1、流动比率 = 流动资产 / 流动负债
- 2、速动比率 = (流动资产 - 存货净额) / 流动负债
- 3、应收账款周转率 = 主营业务收入 / 应收账款期初期末平均余额
- 4、存货周转率 = 主营业务成本 / 存货期初期末平均余额
- 5、息税折旧摊销前利润 = 净利润 + 所得税 + 利息支出 + 固定资产折旧 + 无形资产摊销 + 股权投资差额摊销
- 6、利息保障倍数 = (净利润 + 所得税 + 利息支出) / 利息支出
- 7、无形资产（土地使用权除外）占总资产的比例 = 无形资产（土地使用权除外） / 总资产

8、资产负债率=总负债 / 总资产

9、每股净资产=净资产 / 期末总股本

10、每股经营活动的现金流量=经营活动产生的现金流量净额 / 期末总股本

11、每股净现金流量=现金及现金等价物净增加/（减少）额 / 期末总股本

12、净资产收益率和每股收益的计算根据中国证监会《公开发行证券公司信息披露编报规则第9号——净资产收益率和每股收益的计算及披露》的要求，计算公式如下：

（1）全面摊薄净资产收益率和每股收益的计算：

全面摊薄净资产收益率=报告期利润÷期末净资产

全面摊薄每股收益=报告期利润÷期末股份总数

（2）加权平均净资产收益率(ROE)的计算：

$$ROE = \frac{P}{E0 + NP/2 + Ei * Mi / M0 - Ej * Mj / M0}$$

其中：P为报告期利润；NP为报告期净利润；E0为期初净资产；Ei为报告期发行新股或债转股等新增净资产；Ej为报告期回购或现金分红等减少净资产；M0为报告期月份数；Mi为新增净资产下一月份起至报告期期末的月份数；Mj为减少净资产下一月份起至报告期期末的月份数。

（3）加权平均每股收益（EPS）的计算：

$$EPS = \frac{P}{S0 + S1 + Si * Mi / M0 - Sj * Mj / M0}$$

其中：P为报告期利润；S0为期初股份总数；S1为报告期因公积金转增股本或股票股利分配等增加股份数；Si为报告期因发行新股或债转股等增加股份数；Sj为报告期因回购或缩股等减少股份数；M0为报告期月份数；Mi为增加股份下一月份起至报告期期末的月份数；Mj为减少股份下一月份起至报告期期末的月份数。

十四、资产评估及验资情况

（一）资产评估

1、资产评估

1993年3月，公司为实施增资扩股方案，委托武汉市国有资产评估事务所对公司进行了整体资产评估，评估基准日为1993年2月28日。武汉市国有资产评估事务所出具了武国资评(1993)018号《关于对武汉三特企业股份有限公司整体资产的评估报告》（以下简称“《评估报告》”），评估采用的方法有：对机器设备采用重置成本标准；对土地采用现行市价和开发成本相结合的标准；对流动资产采用现行市价标准；对长期投资采用历史成本标准；对债权、债务按帐面数清理核实。评估结果如下：

公司全部资产总值为115,493,099元，比帐面值75,793,217元评估增加39,699,882元。负债总额评估值与帐面值一致为51,478,048元。评估后，净资产为64,015,051元，比帐面净资产24,315,168元增加39,699,882元。主要有流动资产增加3,816万元，为公司拥有的位于武汉市硚口区利济南路的待开发土地（存货）25,440平方米土地使用权价值；无形资产及其他资产增值151.67万元，为公司拥有的位于武汉市广八路土地使用权增值所致；固定资产（机器设备）增值23,162元，主要为办公家具、空调、办公用品、通讯工具、非汽车类交通工具等增值所致。

公司董事会根据国资办发[1992]36号文关于“非国家控股的股份制企业的资产评估，由董事会批准资产申报和对评估结果的确认”的规定，1993年3月公司董事会通过决议，确认了上述资产评估结果，公司根据评估结果调整了帐务。

本次资产评估对公司当时尚未取得土地使用权的硚口区利济南路25,440平方米土地（根据公司与武汉市土地管理局于1993年1月26日签订了《国有土地使用权批租合同》，公司当时仅取得该地块的开发权和“临时土地使用证”）评估价值为38,160,000元，公司将其以无形资产入帐，并将该评估价值与公司取得该地块开发权的批租费15,264,000元之间的差额22,896,000元计

资本公积。因公司当时并未实际拥有该地块土地使用权，经公司 2001 年度股东大会审议通过《关于相关财务调整的议案》，将尚未取得土地使用权证而计入公司资产部分予以冲回，调减了无形资产和资本公积 18,812,736 元。

2、资产评估复核

2003 年 4 月，公司委托湖北大信资产评估有限公司对原武汉市国有资产评估事务所出具的武国资评(1993)018 号《关于对武汉三特企业股份有限公司整体资产的评估报告》进行复核。2003 年 5 月 12 日，湖北大信资产评估有限公司出具了鄂信复字（2003）001 号《武汉三特企业股份有限公司整体资产评估报告复核报告书》。

资产评估复核结论：委托复核之资产评估报告，采用的评估方法基本符合当时政策方面对资产评估的要求和委托评估企业的实际情况，与当时通常采用的评估方法基本一致，因此是得当的；重要资产评估取价标准基本符合当时的市场价格水平，因此是合理的；委估资产帐面价值来源可靠；评估计算过程与计算结果正确。复核结果与评估结果一致。

（二）验资

请参见本招股说明书第五章“发行人基本情况”之“五、发行人注册资本的历次验资情况”。

第十一章 管理层讨论与分析

一、财务状况分析

以下数据分析若无特别说明，均指合并报表口径。

(一) 资产负债构成及资产减值准备提取情况分析

1、资产结构分析

截止2004、2005和2006年末，本公司各类资产的金额和占总资产的比例如下表所示：

单位：元

	2006年12月31日		2005年12月31日		2004年12月31日	
	元	%	元	%	元	%
流动资产	111,630,549	21.12	142,684,918	26.87	93,671,348	18.35
长期股权投资	3,080,000	0.58	86,088,837	16.21	89,949,704	17.62
固定资产	196,509,785	37.18	204,971,134	38.61	243,332,758	47.67
在建工程	152,928,964	28.94	50,943,714	9.60	35,283,473	6.91
无形资产	41,625,558	7.87	41,460,226	7.81	42,339,999	8.29
商誉	19,330,373	3.66				
非流动资产合计	416,871,959	78.88	388,246,639	73.13	416,814,150	81.65
总资产	528,502,509	100.00	530,931,557	100.00	510,485,498	100.00

本公司属于旅游行业，公司通过直接或间接控股的方式，形成了以索道经营为主、景区及景观房地产开发为辅的大型集团公司。

截止2006年12月31日，本公司非流动资产合计占总资产的比例为78.88%。目前本公司处于经营期内的主要生产设备包括四条索道、两条滑道以及一条有轨缆车。陕西华山索道、海南陵水猴岛索道和庐山三叠泉有轨缆车均采用奥地利多贝玛雅公司设计制造的设备，广州公司和珠海公司的滑道由德国威岗公司设计及供货。本公司主要固定资产质量良好、技术水平较高，具有国际先进水平。公司的经营设备目前都在安全运营的经营期内，在较长时期内不

会出现淘汰的风险。

本公司在建工程 2005 年末较 2004 年末增加 44.38%的主要原因是：陵水猴岛公司公园改造工程、武夷山公司武夷源生态旅游区、贵州梵净山工程、内蒙青山索道项目按项目进度增加工程投入。在建工程 2006 年末较 2005 年末增加 200.19%主要原因是：2006 年将新增控股子公司汉金堂公司纳入合并报表范围，增加在建工程 8,194.00 万元；武夷山公司武夷源生态旅游区、贵州梵净山工程按项目进度增加工程投入。

华山公司、庐山公司、海南三索、广州公司股权投资差额均为非同一控制下的企业合并所形成，截止2006年12月31日，其余额为20,717,019元，按《企业会计准则—首次执行企业会计准则》的规定，应于2007年1月1日起作为长期股权投资的认定成本，并对合并成本大于合并中取得的被购买方可辨认净资产公允价值份额的差额，从长期股权投资转为商誉单独列示。非同一控制下企业合并形成的商誉，本公司按照《企业会计准则第38号—首次执行企业会计准则》第十三条的规定，对商誉进行了减值测试，其中广州公司2006年12月31日账面净资产与其可收回金额基本一致，因此公司将按新准则认定的投资成本超出可收回金额的部分（即商誉）计提了商誉减值准备，并调整了期初留存收益。从2007年1月1日起，按新会计准则的规定，将广州公司的股权投资减值准备转为商誉减值准备列示。

长期股权投资 2006 年末较 2005 年末减少 96.42%，主要系公司 2006 年 10 月与武汉高科进行股权置换，原按权益法核算的汉江索道股权置换转出减少长期股权投资 2,932.00 万元；原按权益法核算的汉金堂公司因股权置换从 2006 年 11 月起纳入合并报表，减少长期股权投资 3,183.00 万元。

2005年末，本公司流动资产较2004年末增幅较大，主要原因为公司银行借款增加、出售视聆通公司股权以及收回汉金堂公司往来款所致。

2、资产减值准备提取情况分析

截止2004、2005和2006年末，本公司的资产减值准备提取情况如下表所示：

单位：元

	2006年12月31日	2005年12月31日	2004年12月31日
应收帐款	1,043,855	1,597,592	1,913,577
应收帐款坏帐准备	70,161	136,127	122,143
其他应收款	13,184,223	21,934,413	30,949,605
其他应收款坏帐准备	3,289,282	3,462,068	2,955,951
存货跌价准备	—	—	—
固定资产减值准备	—	—	—

公司的应收帐款数额较小，主要构成为公司下属控股子公司对事业单位和旅行社的团购签单款。

其他应收款主要为公司及下属控股子公司对其他单位的代垫款项或往来款。其他应收款2006年末较2005年减少39.89%，主要原因是公司2006年度收回新加坡高技术有限公司、庐山东谷旅游开发有限公司等公司的欠款所致。截止2006年12月31日，本公司其他应收款中有67.55%的金额帐龄在2年以内，回收风险较小。

出于谨慎经营的原则，公司对应收帐款和其他应收款均按帐龄提取了坏帐准备。在上表反映的会计年度内，应收帐款和其他应收款的数额呈逐年减少的趋势，本公司的应收帐款管理日趋规范和完善。

本公司的固定资产主要为索道、滑道、缆车和房屋建筑，资产质量良好，成新度高，截止2006年12月31日无明显减值迹象，因此无需对其提取减值准备。

截止2006年末，本公司及子公司在建工程无明显减值迹象，因此无需对其提取减值准备。

本公司的存货主要为景区项目的开发成本，截止2006年12月31日，神农架物业公司民俗风情商业街开发项目净增成本5,362,565元，累计开发成本达16,284,392元，占公司开发成本比例93.19%；存货中的库存商品为广州公司、陵水猴岛公司经营备用材料，可变现净值按预计售价减预计销售费用及税金确定；存货中低值易耗品系在用及在库低值易耗品，在用低值易耗品已摊销50%价值，待报废时一次性转成本。期末可变现净值均未低于存货账面成本，因此

未计提存货跌价准备。

本公司依据自身业务的特点和资产的实际状况制定了合理的资产减值准备计提政策，各项资产减值准备计提政策稳健、公允，报告期内各项资产减值准备已足额计提，所计提的资产减值准备不会影响公司的持续经营能力。

3、负债结构分析

本公司负债结构中，流动负债所占比例较高。截止2004、2005和2006年末，本公司主要负债金额及占总负债的比例如下表所示：

单位：元

	2006年12月31日		2005年12月31日		2004年12月31日	
	金额	比例	金额	比例	金额	比例
流动负债	266,084,992	91.47%	260,425,326	83.95%	150,064,450	50.86%
其中：短期借款	194,500,000	66.86%	108,000,000	34.81%	83,000,000	28.13%
应付账款	6,162,022	2.12%	3,394,894	1.09%	4,719,683	1.60%
一年内到期的非流动负债	25,000,000	8.59%	100,000,000	32.23%	13,500,000	4.58%
其他应付款	23,939,915	8.23%	26,791,300	8.64%	35,682,291	12.07%
非流动负债	24,800,000	8.53%	49,800,000	16.05%	145,000,000	49.14%
其中：长期借款	24,800,000	8.53%	49,800,000	16.05%	145,000,000	49.14%
应付债券			-	-	-	
应付融资租赁款						
负债合计	290,884,992	100.00%	310,225,325	100.00%	295,064,450	100.00%

截止2006年12月31日，本公司总负债为290,884,992元，其中流动负债和长期负债分别为266,084,992元和24,800,000元，分别占总负债的91.47%和8.53%，主要包括：

(1) 短期借款194,500,000元，占总负债的66.86%，其中保证借款为68,000,000元，抵押借款为126,500,000元。2004-2006年度，公司短期借款占总负债的比例从28.13%上升到66.86%，一方面是由于公司在2005年度增大了流动资金需求；增加了短期贷款；另一方面是由于2005年度的部分一年内到期的长期负债在2006年度已经偿还，并转化为短期借款。公司目前寻求A股上市融资，正是为了满足业务快速扩展对于资金的迫切需求。A股上市募集资金成功，将极大优化公司的负债结构，缓解目前公司对于短期资金过度依赖的现状。

(2) 截止2006年12月31日, 公司应付账款6,162,022元, 占总负债的2.12%。应付款项中78.20%的比例帐龄不超过一年, 账龄超过3年尚未支付的部分, 主要为控股子公司物业公司应付湖北省第二建筑总公司索道大厦工程款1,275,565元, 系由于索道大厦工程尚未决算而预留的工程尾款。

(3) 一年内到期的非流动负债25,000,000元, 占总负债的8.59%。为本公司控股子公司华山公司以其索道经营权和收费权质押于银行, 取得的长期借款。一年内到期的长期负债2006年末较2005年末减少75.00%, 系由于部分长期借款于2006年到期偿还所致。

(4) 长期借款24,800,000元, 占总负债的8.53%。其中抵押借款为9,800,000元, 质押贷款为15,000,000元。长期借款2005年末较2004年末减少65.66%, 系由于部分长期借款将于2006年到期, 按规定转为一年内到期的长期负债所致。

(5) 其他应付款23,939,915元, 占总负债的8.23%。主要是公司应付实际控制人武汉高科的往来款项6,713,500元, 2007年1月本公司已向武汉高科归还借款5,000,000元, 剩余1,713,500元尚未归还。

(二) 偿债能力分析

2004、2005及2006年, 本公司的偿债能力指标如下表所示:

	2006年	2005年	2004年
流动比率	0.42	0.55	0.62
速动比率	0.34	0.50	0.58
资产负债率	55.04%	58.43%	57.80%
息税折旧摊销前利润(元)	67,121,361	61,382,953	58,104,664
利息保障倍数	2.96	2.59	2.69

1、关于资产负债率

公司负债主要来自银行借款, 借款水平与公司经营和项目开发基本相适应。截止2006年12月31日, 本公司合并资产负债率为55.04%, 较2005年末略有降低, 资产负债率水平与公司产业发展状况相适应, 且与国内旅游类上市公司相比, 处于正常的水平。本次A股发行后, 所募集资金将有助于进一步降

低本公司的资产负债率。

公司短期借款较多，利息负担较重，财务压力较大；另一方面，公司拥有的固定资产以及索道经营权、景区经营权等无形资产质量优良，加之公司现金流充裕，没有逾期贷款，信用优良，相对容易获得银行抵押、质押贷款。公司主营业务收入几乎全部是现金交易，保障了公司的偿债能力。

2、关于流动比率和速动比率

截止 2006 年 12 月 31 日，本公司的流动比率和速动比率分别为 0.42 和 0.34，绝对值较低，且 2004-2006 年逐年下降，其主要原因是由于公司保持相对较高的短期债务，用于满足营运资金需求、固定资产购建支出及偿还部分长期贷款，并主要通过贷款每年续期的方式滚动偿还绝大部分短期贷款及进行持续债务融资。由于短期贷款利率一般低于长期贷款利率，因此这有利于降低公司总体融资成本，但相应也造成公司流动比率和速动比率有所下降。

3、关于短期偿债能力

本公司一直保持较强的短期偿债能力，2004、2005及2006年度的经营活动产生的现金流入净额分别为21,669,559元、57,026,920元及53,437,133元，其中销售商品、提供劳务的现金收入由2004年度的159,720,593元增长到2006年度的184,004,132元。强劲、稳定的经营现金流入为公司的持续发展和债务偿还提供了坚实的资金支持。报告期内，本公司息税折旧摊销前利润逐年稳定增长，利息保障倍数稳定在3左右，说明本公司具有强劲的现金流获取能力，进而保障了本公司的短期偿债能力。

本公司将持续评估整体负债水平及流动负债状况，以寻求低成本资金，同时确保财务杠杆比例保持在适当的范围之内。本公司将继续采取如下措施不断提高短期偿付能力：密切关注利率变动和资本市场发展，以灵活调整短期债务融资与其他融资方式的结构，协调短期融资和长期融资的期限搭配；公司在未来的会计年度，将实施审慎的资本支出计划，降低负债水平特别是流动负债在负债总额中的比例；继续努力降低经营成本、提高经营效益，增强经营活动产生的现金流的获取能力；进一步拓展外部融资渠道，以优化资产负债结构，降低融资成本。本次A股发行后，将对本公司维持稳健的财务结构和增强偿债能力

十分有利。

（三）资产周转能力分析

2004-2006年，本公司的资产周转能力指标如下表所示：

	2006年	2005年	2004年
存货周转率（次）	5.73	7.91	19.31
应收账款周转（次）	136.97	88.50	104.82

本公司的应收账款周转率近三年持续稳定且绝对数额较大，周转速度明显快于同行业上市公司。一方面，公司的主营业务为景区索道经营，旅游行业的性质决定了公司的主营收入以现金收支为主，应收帐款的数额较小；另一方面，公司的应收帐款中90%以上帐龄在一年以内，出现坏帐的可能性较小。

本公司为旅游服务类企业，无需大量存货，因此存货占总资产的比例较小，存货周转率较高。2006年末，公司存货中的开发成本为17,474,012元，比2005年末增加了5,362,565元，增加额主要来自对神农架物业公司民俗风情商业街开发项目的追加投入。

二、盈利能力分析

本公司在华山、庐山、珠海、海南等地已经投入运营项目的盈利能力稳步提高。同时，公司正在规划建设的贵州梵净山客运观光索道、陕西华山宾馆改造、湖北咸丰坪坝营生态旅游区、武夷山武夷源生态旅游区等项目将形成新的收入来源渠道和利润增长点，进一步巩固公司的优势地位，提高公司未来盈利能力。

2004-2006年，本公司的经营业绩指标如下表所示：

项目	单位：元		
	2006年	2005年	2004年
主营业务收入	180,898,929	155,377,701	157,070,602
主营业务利润	73,889,064	67,240,190	77,494,593
毛利率	44.87%	47.54%	53.52%
营业利润	32,292,845	26,900,485	30,295,807
利润总额	32,295,301	27,097,405	30,152,354

净利润	18,750,941	15,470,209	18,477,779
归属于母公司所有者 的净利润	15,171,759	12,278,200	13,207,031
少数股东损益	3,579,182	3,192,009	5,270,749

（一）主营业务收入

本公司的主营业务收入主要来自索道运营收入和旅行社收入，其它收入包括公园门票销售收入、扶梯收入和房地产销售收入等。

1、2004-2006年，本公司的主营业务收入按业务的分类如下表所示：

单位：元

业务分部	2006 年度	2005 年度	2004 年度
索道营运收入	124,667,001	114,428,091	114,073,072
公园门票销售收入	8,831,215	9,028,605	8,881,995
旅行社收入	38,687,318	26,862,560	28,678,372
扶梯收入	-	5,058,445	5,437,163
房地产销售收入	8,713,394	-	-
合计	180,898,929	155,377,701	157,070,602

2006 年度本公司的主营业务收入较 2005 年度以及 2004 年度实现了较为快速增长，其中 2006 年比 2005 年增长 16.43%。

索道运营服务一直是本公司最大的收入来源，公司主要通过和旅行社的合作，加大索道客运服务的销售力度，充分利用现有索道设备的运载能力、提高客运收入。2004—2006 年本公司的索道运营收入分别占主营业务收入 72.63%、73.64%和 68.92%。

在坚持以索道运营作为公司未来主要发展方向的前提下，公司积极尝试沿旅游产业链拓展，给公司带来新的收入增长点：2006 年公司实现旅行社收入 38,687,318 元，比 2005 年增加了 11,824,758 元。旅行社收入全部来源于海外旅游公司，2006 年度公司旅行社收入构成为：日本客源 57.18 万元、欧美客源 47.33 万元、国内游 2088.88 万元、出境游 1136.62 万元以及单项服务 538.72 万元。从整体来看，旅游行业是朝阳产业，尤其是随着经济快速增长，消费水平不断提高，出外旅游的人数越来越多，旅行社的游客接待量必然是越

来越大；但从局部来看，旅行社之间的竞争会越来越激烈，旅游市场对旅行社的管理和服务的要求会越来越高，如果旅行社的经营和管理能力有限，管理成本过高，其效益难以与旅游市场同步增长。海外旅游公司近三年来连续亏损，公司已于2006年10月，通过资产置换的方式，将其剥离。

神农架物业公司民俗风情商业街开发项目部分已完工并对外销售，实现了2006年度新增房地产销售收入8,713,394元。

由于股权被全部转让，2005年9月起，黄果树扶梯公司不纳入公司合并范围，因此2006年度开始本公司不产生扶梯收入。

2、2004-2006年本公司主营业务收入按子公司的分布如下表：

单位：元

子公司	2006年度	2005年度	2004年度
公司合并报表	180,898,929	155,377,701	157,070,602
华山公司	78,740,206	70,403,809	62,666,548
珠海公司	10,383,023	10,485,342	11,138,004
海南三索	13,113,500	12,395,455	17,274,589
庐山公司	17,334,186	17,471,323	18,739,493
广州公司	3,053,414	2,569,195	3,055,164
磨山公司	994,744	1,102,968	1,199,273
陵水猴岛公司	6,945,759	7,103,084	8,881,995
海外旅游公司	38,687,318	26,862,560	28,678,372
塔岭旅业公司	1,885,457	1,925,521	-
物业公司	8,713,394	-	-
青山索道公司	1,047,929	-	-
视聆通公司	-	5,058,445	5,437,163

其中，华山公司的主营业务收入约占公司合并报表总收入的43.53%，是公司最主要的收入来源。同时，华山公司的主营业务收入近三年保持年均递增12.09%的增长率，是公司未来主营收入稳定增长的强有力保障。海外旅游公司的主营业务收入在2004-2006年度保持了年均递增16.15%的增长率，对公司的主营业务收入额有较大贡献，但是由于其主营成本高，旅行社业务并未给公司带来相应的利润。公司其他景区子公司的主营业务收入近三年保持稳定。神农架物业公司开发的民俗风情商业街项目随着后续项目的完工和销售，有望成为公司未来收入的新增长点。

部分子公司近三年主营业务收入有一定幅度的下降，主要原因是：（1）

2006年珠海公司索道下站外修建道路，影响了游客的正常进入，使游客人数略有减少；（2）庐山公司因庐山景区门票价格上涨，导致游客人数略有减少；

（3）陵水猴岛公司和塔岭旅业公司因海南旅游市场运作不规范，海南省政府近年来加大整顿力度，导致旅游公司积极性不高，使进海南岛游客的人数有所下降；（4）公司所持有的磨山公司股权于2006年10月被转让出去，磨山公司2006年的主营业务收入只反映了2006年1-10月的情况。

3、同行业可比上市公司2004-2006年主营业务收入水平如下表所示：

公司名称	2006年	2005年	2004年
黄山旅游	816,728,963	689,053,705	529,872,324
峨眉山A	369,691,792	286,024,574	283,223,852
本公司	180,898,929	155,377,701	157,070,601
张家界	167,631,012	142,645,078	125,905,883
丽江旅游	121,712,696	104,655,676	101,629,263

（以上资料来源：巨潮资讯网登载的各公司2004、2005、2006年度年报）

与国内同行业可比上市公司的主营业务收入相比，公司主营业务收入处于正常的水平，与公司的资产规模和业务构成相匹配。公司与黄山旅游的主营业务收入有较大的差距，主要原因是黄山旅游的资产规模较大，截止2006年12月31日，黄山旅游的总资产为116,330.80万元，是公司的2.20倍；其次是主营业务收入构成差异，黄山旅游的主营业务收入主要来源于园林门票、酒店食宿、旅游服务、客运索道，分别占主营业务收入的36.73%、21.22%、20.85%和20.67%，而公司没有酒店食宿收入，主营业务收入主要来源于索道营运，索道收入占主营业务收入的68.92%，园林门票和旅游服务收入所占比重较小。

（二）主营业务成本

本公司主营业务成本项目主要为索道运营成本、公园门票销售成本、旅行社成本及房地产销售成本。

2004-2006年，本公司的主营业务成本情况如下表所示：

	2006年		2005年		2004年	
	元	%	元	%	元	%
主营业务成本	99,726,029	100.00	81,513,466	100.00	73,003,744	100.00

其中：索道营运成本	50,296,515	50.43	47,124,082	57.81	41,930,503	57.44
公园门票销售成本	7,759,082	7.81	5,934,834	7.31	3,049,619	4.19
旅行社成本	38,083,703	38.32	25,977,117	31.99	26,273,641	36.14
扶梯成本	—		2,477,433	3.05	1,749,981	2.41
房地产销售成本	3,586,729	3.61	—		—	

2004-2006年，本公司索道运营成本占主营业务成本的比例分别为57.44%、57.81%、50.43%。索道运营成本主要由索道设备的折旧、人工费用、电费和维修费构成，在公司主营业务成本中所占的比例相对稳定。

2004-2006年，旅行社成本在公司主营业务成本中占1/3左右的比例。其中，2006年旅行社成本较2005年增加12,106,586元，此部分成本增加主要来自海外旅游公司的业务扩张及营销费用。2006年度公司旅行社成本构成为：拨付团款2679.59万元；交通费928.25万元；证照费50.74万元；房费33.34万元；宣传费34.08万元；其他费用82.37万元（包括：餐费、参观门票、文杂费、保险费、车队成本等）。

2006年，公司将持有的海外旅游公司63.8%的股权进行转让，预计将有效降低公司主营业务成本，有利于公司集中优势资源，发展索道相关主业。

（三）主营业务利润及毛利率

2004-2006年，本公司的主营业务利润及毛利率如下表所示：

单位：元

	2006年	2005年	2004年
主营业务收入	180,898,929	155,377,701	157,070,602
减：主营业务成本	99,726,029	81,513,466	73,003,744
主营业务税金及附加	7,283,835	6,624,045	6,572,265
主营业务利润	73,889,064	67,240,190	77,494,593
毛利率	44.87%	47.54%	53.52%

同行业可比上市公司2004-2006年毛利率水平如下表所示：

公司名称	2006年	2005年	2004年
张家界	57.34%	56.82%	57.57%
峨眉山A	46.20%	43.75%	46.59%
丽江旅游	83.71%	84.39%	85.44%

黄山旅游	41.06%	39.27%	47.37%
------	--------	--------	--------

(以上资料来源:巨潮资讯网登载的各公司2004、2005、2006年度年报)

与公司所属旅游服务行业的特点相适应, 本公司的毛利率水平较高, 与国内同行业可比上市公司的毛利率相比处于较为正常的水平。近三年内, 公司的毛利率水平逐年小幅下降, 其主要原因是公司旅行社成本以及公园门票销售成本的增长速度超过了相应收入的增长速度。随着本公司主营业务结构的调整, 公司将通过削减毛利率较低的业务板块及采取更有效措施控制成本等方式, 进一步提高公司主营业务利润及毛利率水平。

(四) 期间费用

2004-2006年, 本公司的期间费用情况如下表所示:

单位: 元

费用类别	2006年度		2005年度		2004年度	
	金额(元)	比率	金额(元)	比率	金额	比率
销售费用	5,321,683	12.87%	4,717,109	11.00%	8,691,118	19.03%
管理费用	21,624,619	52.29%	23,280,935	54.28%	22,726,993	49.76%
财务费用	14,411,478	34.85%	14,890,961	34.72%	14,258,652	31.22%
合计	41,357,780	100.00%	42,889,005	100.00%	45,676,763	100.00%
占主营业务收入的比例	22.86%		27.60%		29.08%	

本公司的近三年三项期间费用呈逐步下降的趋势, 2004、2005、2006年三项费用累计占公司主营业务收入的比例分别为29.08%、27.60%、22.86%。

从期间费用的构成看, 管理费用占比较大, 近三年年均在50%以上。公司2006年度管理费用较2005年度减少1,656,315元, 下降幅度为7.11%。其主要原因系公司下属子公司塔岭旅业公司2005年正式开业, 将长期待摊费用中的开办费一次性摊销1,036,245元, 2006年度无此项支出。公司管理费用主要由开办费、工资及附加、差旅费、办公费、水电费维修费、业务招待费、车辆费用、董事会会费、保险费、折旧费、通讯费和其他费用组成。公司每年新增开业项目其开办费一次性摊销对公司管理费用有较大影响。近三年新增开业项目当年增加管理费用有2004年黄果树扶梯项目100.87万元, 2005年海南定安飞禽公园项目225.58万元, 2006年内蒙青山索道项目26.23万元。如果剔除新增开业项目当年管理费用2004年至2006年管理费用分别为2,171.83万元、

2,102.51万元、2,136.23万元。由此可以看出，近三年公司管理费用支出比较稳定。但随着公司业务的拓展，新建投资项目的开工或营运，公司员工的增加，公司管理费用也将随之增加。所以预计未来公司管理费用会随新增项目的开工或投入营运呈逐年上升趋势。

本公司2005年度销售费用较2004年度减少45.72%，主要系控股子公司庐山公司2005年度将原计入营业费用的销售折扣调整为冲减主营业务收入，由此导致营业费用减少。本公司财务费用占期间费用的比例相对稳定，2006—2004年度，公司发生的利息支出分别为14,622,301、15,078,768、14,726,185元，占利润总额的比重分别为45.28%、55.65%、48.84%。尽管公司经营状况良好，经营活动产生的现金净流入额较高，但公司目前利息偿付压力依然较重，资金成本较高，对公司收益影响亦较大，调整融资结构成为公司提高收益的必然要求。

（五）非经常性损益及其影响

2004—2006年，本公司非经常性损益和对净利润的影响如下表所示：

单位：元

	2006年	2005年	2004年
非经常性损益合计	4,446	4,743,886	-141,130.74
减：所得税影响数	-7,545	-13	-34,391
少数股东应承担的部分	-4,799	79,586	20,107.65
非经常性损益净影响额	16,791	4,664,312	-126,848
归属于母公司所有者的净利润	15,171,759	12,278,200	13,207,031
扣除非经常性损益后的净利润	15,154,968	7,613,888	13,333,878

2004年度与2006年度公司的非经常性损益金额很小，分别为-141,131元、4,446元，非经常性损益占公司净利润的比例很小，未对本公司的经营成果产生重大影响。

2005年度公司产生4,743,886元的非经常性损益，主要为处理长期股权投资所产生的损益。本公司于2005年6月将所持有的视聆通公司股权向外转让，取得股权转让收益4,533,843元。

三、重大资本性支出分析

(一) 近三年资本支出情况

近三年内，公司主要的资本性支出如下：

1、收购海南塔岭旅业开发有限公司

公司与武汉三特索道有限公司于 2004 年 3 月签订股权转让协议，公司以 1,910.00 万元受让武汉三特索道有限公司持有的塔岭旅业公司 95% 股权。收购完成后公司对塔岭旅业公司进行增资。

2、收购武汉海外旅游有限责任公司

公司与武汉旅游国有控股集团有限公司于 2003 年 12 月签订股权转让协议，以 339.00 万元人民币的价格受让武汉旅游国有控股集团有限公司持有的海外旅游公司 55% 的股权，公司从 2004 年 3 月起持有海外旅游公司 55% 的股权并控制其财务和经营政策。2004 年 6 月，公司又以 366,217 元的价格受让郭安一等持有的海外旅游公司 8.80% 的股权。

3、出资组建华阴三特华山宾馆有限公司

物业公司与华山公司于 2004 年 4 月共同投资 1,000.00 万元组建华山宾馆公司，两公司的投资比例分别为 80% 和 20%。

4、出资组建海南浪漫天缘海上旅业有限公司

海南三索与代国夫等人于 2004 年 8 月共同投资 600.00 万元组建浪漫天缘公司，海南三索的投资比例为 60%。

5、出资组建贵州三特梵净山旅业发展有限公司

公司与物业公司于 2004 年 9 月共同投资 200.00 万元组建梵净山公司，公司与物业公司于 2005 年 9 月增加投资 300.00 万元，投资比例分别为 96%、4%。

6、出资组建克什克腾旗三特青山索道有限公司

公司与物业公司于 2005 年 8 月共同投资 500.00 万元组建青山索道公司，投资比例分别为 95%、5%。

（二）未来三年重大资本支出计划

本公司2007年-2009年的资本支出计划如下表所示：

	单位：万元			
	2007年	2008年	2009年	合计
索道投资	7,490.00	3,270.00	1,690.00	12,450.00
景区及景观房地产开发	8,351.00	4,801.00	580.00	13,732.00
合 计	15,841.00	8,071.00	2,270.00	26,182.00

四、重大会计政策或会计估计

请参见本招股说明书第十章“财务会计信息”之“三、合并会计报表的编制（十四）会计政策、会计估计变更及重大会计差错更正”。

五、重大担保、诉讼、其他或有事项和重大期后事项

请参见本招股说明书第十章“财务会计信息”之“十、或有事项、承诺事项、期后事项及其他重要事项”。

六、财务状况和盈利能力的未来趋势分析

影响本公司未来盈利能力和财务状况的主要因素包括：

1、市场环境。中国经济正处于经济增长的战略机遇期，旅游市场将继续保持快速增长，为公司主营业务提供了广阔的发展空间；同时旅游市场竞争的日趋激烈又是对公司盈利能力持续提升的制约；公司面临的外部发展机遇大于挑战。

2、业务基础。本公司通过控制稀缺性旅游资源，已经成为以客运索道投资、建设、经营为主，景区、景观房地产开发为辅的跨区域、专业化集团公司。公司在索道资产总额、索道拥有数量、索道运载能力等方面，在行业中具有较为明显的竞争优势；正在规划建设的贵州梵净山客运观光索道、陕西华山宾馆改造、湖北咸丰坪坝营生态旅游区等项目，将使得公司控制更多的优质旅

游资源，使公司具稳固的产业基础。

3、经营能力。公司已进入经营发展期，形成较完善的经营方法、营销网络、运作制度和经营团队，近几年保持了稳定较好的经营业绩；公司建设项目的增加、管理幅度的扩大也增加了公司经营的难度。

4、资产质量。公司主要经营设备技术水平高，质量良好，都在安全运营期内，能在较长时期内保证公司经营的需要。

5、财务状况。近几年会计资料表明公司财务管理日趋规范，各项坏帐准备按规定提取，应收帐款和其它应收款的数额呈逐年减少趋势；与公司产业发展状况及同类公司相比，公司资产负债率处于正常水平；负债结构中，流动负债、短期负债所占比例较高，有一定风险。但公司经营现金流量较大，偿债能力较强，能保持良好的信用和融资能力；本公司主营业务突出；华山公司等主要经营项目和收入状况稳定，盈利能力较强；非经营性损益对公司影响较小；随着公司产业结构和资产结构的不断调整、优化，本公司盈利水平将进一步提高；本公司业务成本以主营业务成本为主，且固定成本比重较大，有利于成本的控制；公司保持了较高的毛利率，业务成本保持在合理水平以下。

6、价格影响。索道及景区门票是本公司的主要收入来源，公司主要经营项目门票价格多年未调整，由于旅游服务价格总体水平上升，因此，公司各主要经营项目门票价格有上调的空间，将增强公司盈利能力。

7、发行上市。本次A股发行后，将加快公司原有项目边际收益的提高，加快新项目的建成营运，形成公司新的利润增长点，还将进一步降低本公司的资产负债率，减少财务成本，改善财务结构。

综合以上因素分析，本公司未来财务状况将呈逐步改善、优化，盈利能力将呈稳定、提高的发展趋势。因此，本公司有信心在未来的经营与竞争中，继续保持综合经营能力和相对竞争优势，抓住我国旅游市场快速发展的机遇，在未来保持健康的财务状况，并取得良好的经营业绩。

七、申报财务报表与原始财务报表差异比较的意见

武汉众环会计师事务所有限责任公司对本公司按申报财务报表与原始财务报表编制的合并资产负债表差异比较表、合并利润表差异比较表和会计要素差

异比较表及其差异原因说明实施了相关的审计程序，并出具了《关于武汉三特索道集团股份有限公司原始财务报告与申报财务报告差异的审阅意见》。武汉众环会计师事务所有限责任公司认为：“公司编制的上述差异比较表及其差异原因说明符合《企业会计准则》、《企业会计制度》及《关于做好与新会计准则相关财务会计信息披露工作的通知》（证监发[2006]136号）的相关规定。”

第十二章 业务发展目标

本业务发展目标是公司在当前经济形势和市场环境下，对可预见的将来作出的发展计划和安排。投资者不应排除公司根据经济形势的变化和实际经营情况对本发展目标进行修改、调整和完善的可能性。

一、公司发展目标与战略

（一）公司业务发展目标

公司业务发展目标是以前旅游业务为基础，形成以景区客运观光索道为主，景区、景观房地产开发为辅的产业格局。

继续突出以旅游客运观光索道投资、建设、经营为主的主营业务。在目前仍以观光旅游为主要消费形式的中国旅游市场，便捷、快速的旅游客运观光索道有很大的发展空间；而逐渐兴起的度假休闲旅游市场则会产生诸如滑雪索道等休闲旅游交通工具的市场机会。坚持以索道为主的专业化发展方向是确保公司持续稳定发展，提高企业核心竞争力的基础。

围绕客运索道主业对风景区旅游资源进行综合开发。充分利用公司在索道行业的既有优势，带动公司对景区资源的深度开发和经营。通过高水平的整体规划，确保景区经营与索道经营的延续性、整体性、系统性和协调性，为游客提供一体化的旅游体验，使索道经营和景区经营相互结合，相互促进。

在以索道为主的景区综合开发的基础上进行旅游房地产开发。主要是在景区内取得适合的土地开发旅游景观房地产，形成公司在成熟景区集合发展的良性态势，实现公司收入长短搭配的合理期限结构，进一步提升公司的资金周转能力、盈利能力和资产规模，实现长期稳定发展。

1、公司长期发展目标

在环境保护与可持续发展的前提下，继续以旅游客运观光索道的投资、建

设和经营为核心业务，以“三特索道”为品牌，不断提高该领域的专业经营管理水平；通过跨越式发展，提高公司的旅游资源综合开发能力，向旅游景区及景观房地产业务延伸，扩大企业规模，提高盈利能力，从单纯的索道投资企业向综合性的旅游产业集团发展，力争成为中国跨区域、资源型的旅游行业领先企业集团。

2、公司中期发展目标

在重点完成募集资金投资项目的同时，完成梵净山国家级自然保护区景区开发、武夷山武夷源生态旅游景区开发、神农架民俗风情商业街旅游地产、克什克腾旗青山旅游景区开发等重点项目的建设并投入运营；在逐步完善人力资源系统和多元化融资系统的基础上，进行旅游景区和旅游地产项目的深入开发；扩大公司营运规模和盈利能力；继续寻求并掌握两至三个旅游资源作为储备，为实现企业长期发展战略奠定基础。

3、公司近期发展目标

发行当年和未来两年公司着力提高华山公司、海南三索、庐山公司和珠海公司、神农架木鱼镇民俗风情商业街等主要项目的经营能力和盈利水平，重点完成募集资金投资项目，确保贵州梵净山客运架空索道项目、陕西华山宾馆改造项目和湖北咸丰坪坝营生态旅游一期项目完成并产生效益。

（二）实现业务发展目标的途径

为保证公司业务发展目标的实现，公司将坚持贯彻实施以下四大战略：

1、专业化战略

公司在旅游客运索道的开发建设、经营管理方面具有国内领先水平和竞争优势。公司将充分利用自身的专业化能力，继续保持在国内索道产业的优势地位，同时积极发展景区综合开发、景观房地产等旅游产业链延伸业务，实现市场优势与资源优势的良性循环。

2、资源控制战略

名胜景区的旅游资源是稀缺且不可再生资源，控制了旅游资源就意味着企业在一定区域市场内获得了相对垄断的市场竞争地位。公司将把经营活动的重点放在对品牌旅游资源和具有开发潜力的旅游资源的控制上，进一步推进贵州梵净山、福建武夷山、湖北神农架、内蒙古青山、湖北咸丰坪坝营等战略性资源的深度开发工作，并加强对其他有开发潜力的国内旅游资源的考察与前期策划工作。

3、品牌形象战略

品牌是企业的形象，也是企业核心竞争力的体现。公司将把保持中国客运索道产业的领先地位作为品牌战略的核心，通过提高创新能力、扩大客运索道市场份额、获取具有国际国内影响力的战略性资源，丰富“三特索道”品牌内涵。在项目的开发经营上，通过高品位的市场形象提高竞争力、高档次的旅游产品提高吸引力、高标准的旅游服务提高亲和力，使公司所经营的项目保持优良的品牌形象。

4、市场导向战略

公司在经营活动中将坚持以市场为导向，注重市场反馈信息的收集、整理和分析，建立和完善市场营销数据库和网络，并根据市场需求的变化，适时调整产品开发策略和市场营销策略，重视目标市场的培育和发掘，建立能充分适应市场变化的快速反应系统。

二、公司具体业务计划

（一）发行当年和未来两年业务发展计划

1、2007 年主要业务的经营目标

对现有项目适当增加边际投入，挖潜增效，进一步提高现有项目的盈利能力；充分利用股票发行上市的有利时机，加快推进募集资金投资项目的建设进度；继续保持稳健的产业发展策略，谨慎面对跨行业的产业链延伸，努力控制投资风险。

2、2008-2009 年主要业务的经营目标

在稳定发展公司现有项目的基础上，完成募集资金投资项目，同时以贵州梵净山、福建武夷山武夷源、内蒙古青山、湖北神农架、湖北坪坝营等旅游景区作为资源平台，着手资源的深度和广度开发建设，争取形成新的利润增长点，使公司资产规模和效益再上新台阶。

（二）人力资源计划

公司将秉承“以人为本”的管理理念，把员工的知识、技能和劳动作为资源和资本进行合理开发与利用。随着公司产业规模的不断增大，为满足产业的长远发展对不同层次人才的需求，公司将通过引进专业人才、内部专业培训和继续教育深造相结合的方式，改善人才结构，整体提高员工的素质。同时公司将通过激励机制、退出机制和保障机制等制度性安排，保证人才的合理流动和人才竞争机制的完善。

（三）技术开发与创新计划

技术开发与创新是保持企业竞争优势的重要组成部分，是公司安全营运的重要保障和基础。公司始终把技术开发与创新放在十分重要的位置，不断完善工程技术管理总部的职能，与国内外著名的科研院所、制造厂商合作，建立新技术研发中心和国内索道产业培训基地，增加对先进技术消化和移植的投入，加大对现有设备的改造力度，并为国内索道企业提供相关的技术咨询、设备销售和安装服务。

（四）市场开发与营销网络建设计划

由于公司产品的特性以及各控股子公司所面临的市场环境的差异性，市场开发将实施以人员推销为主、媒体宣传为辅的低成本营销手段，并采取与主要客源市场地接社的沟通，进而影响组团社等营销手段，增加客流量。公司将进一步加大市场促销力度，充分发挥公司品牌效应，做好市场开发和营销网络建设。

1、统一品牌形象与各子公司因地制宜的市场环境相结合。公司整体打造“三特”品牌，各控股子公司将根据当地市场情况，构建自己的营销网络。通

过这些营销网络和市场活动，增强游客对“三特”品牌的认同感，进而促进公司营销业绩的提升。

2、整体营销指导与各子公司的营销特点相结合。公司对各子公司的成功经验或失败教训进行深入的分析、研究和总结，形成宏观的指导原则，为各子公司提供经常性的营销指导，实现资源信息共享。各子公司根据自身特点，灵活运用整体经验。

3、各子公司之间的营销网络相互结合。各子公司将充分利用自身的营销网络，与其他子公司在旅行社资源、客源地市场信息等诸多方面相互推介和交换，形成以“三特”品牌为中心的营销共享网络链。

（五）再融资计划

公司目前主要是通过间接融资方式实现产业发展。本次股票发行与上市后，公司将根据产业发展的实际需要，加大资本市场直接融资力度，探索增发、配股、可转换债券等多种融资形式，积极改善公司财务结构，保证公司长期发展的资金需求。

（六）收购兼并及对外扩充计划

本公司作为投资控股型企业，通过项目公司的形式投资并经营跨地域景区客运索道。这样的经营模式既是公司多年产业发展方式的历练总结，也是公司当前跨区域经营格局的优势和特色所在。公司未来还将根据业务发展的需要，遴选成熟的或具备发展潜力的索道、景区综合开发项目，适时通过收购、兼并、租赁或托管等各种方式实现产业的对外扩张。

（七）深化改革和组织结构调整的规划

公司将根据相关法律法规的要求和公司章程的规定，引进先进的管理理念和经验，在产业布局初步形成后，探索公司新的管理形式，通过授权管理和内部审计等制度性约束，在确保股东利益和资产安全增值的前提下，减少管理幅度，扩大经营权限和投资权限，以利于在更大范围利用经营者的人力资本为公司创造财富。

（八）国际化经营计划

公司通过与国外公司多年的合作，既引进了先进的设备、资金和技术，也积累了较多的国际合作经验。随着索道产业的发展壮大，公司将继续有计划、有步骤地扩大与国外投资者的经营合作。

三、拟定上述计划所依据的假设条件

1、我国国民经济和社会各项事业持续稳定发展，国际与地区的经济形势和社会环境不会发生对公司运营产生重大不利影响的变化；

2、国家产业政策明确，大力发展第三产业，重点发展旅游业的政策导向保持稳定，不会发生对公司业务发展不利的重大变化；

3、财政、货币政策、外汇市场及资本市场不会发生对公司经营和投、融资产生重大不利影响的变化；

4、与公司业务有关的现行法律、法规和规章无重大变化；

5、公司所拥有的主要竞争优势继续保持；

6、公司本次股票发行所募资金到位；

7、本公司正常运营，募集资金投入项目按计划实施并取得预期效益；

8、无其它人力不可抗拒及不可预见因素造成的重大不利影响。

四、实施上述计划将面临的主要困难

1、由于国内旅游业的飞速发展和旅游业对当地经济的带动作用，各地对旅游资源价值的认识普遍提高，因此，公司获取资源的成本逐步增大。

2、由于索道资源的不可再生性，可供开发的索道资源数量不断减少，而潜在索道资源的培育则需要较长时间。

3、社会各方面对如何处理好旅游资源开发和资源环境保护的关系，在认识上尚存在一定争议，这给公司未来部分投资项目的报批工作带来较大难度。

4、项目经营所在地的旅游市场竞争程度对公司经营带来挑战。

五、上述业务发展规划与现有业务的关系

本公司上述业务发展规划主要是客运索道投资经营向旅游景区综合开发和旅游房地产开发的延伸，是现有索道业务的拓展。这与本公司以客运索道为主，以景区和景观房地产开发为辅的发展目标是一致的，符合客运索道产业持续发展的规律，是公司向旅游产业链纵深发展的要求。

本公司的产业结构可以划分为三个层面：第一层面为索道业务；第二层面为景区业务；第三层面为旅游地产和其他旅游服务业务。索道业务为公司提供了稳定的现金流，是公司生存的基础和发展的源动力；景区业务是索道业务的拓展，有助于提高公司的持续独立经营能力和抗风险能力；旅游地产业务是景区业务的延伸，有助于公司长、短期投资相结合，实现其平衡、稳定发展。

第十三章 募集资金运用

一、本次募集资金运用的基本情况

(一) 募集资金总量

本公司 2006 年度股东大会已批准公司申请公开发行 A 股股票并上市的议案。根据发行方案，本次拟发行 3,000.00 万股 A 股（其中 1,500.00 万股向在原“武汉柜台”交易的 2,084.40 万个人股股东同比例定向配售，其余 1,500.00 万股向社会公开发行），具体发行价格将根据询价结果确定。募集资金将用于投资以下项目：

项目名称	预计募集资金投入时间进度	项目审批情况	投资规模
贵州梵净山客运架空索道	2006 年 12 月—2008 年 6 月完成土建施工及设备订制，2007 年 11 月—2008 年 7 月完成设备运输、安装、调试及试运行	已经贵州省发展和改革委员会黔发改社会[2005]1515 号文核准	4,990.00 万元
陕西华山宾馆改造项目	预计建设工期为 12 个月，第 1 月至第 4 月完成项目规划及环境改造，第 4 月至第 9 月完成宾馆改造土建，第 8 至第 11 月完成内外装修和景观美化，第 12 月进行竣工验收	已经华阴市人民政府阴证规发[2006]14 号文批准	4,800.00 万元
湖北咸丰坪坝营生态旅游区一期项目	本项目建设周期为 2 年 4 个月，预计 2007 年 9 月开始建设	已经湖北省恩施土家族苗族自治州发展和改革委员会恩施州发改社[2007]7 号文核准。	4,970.00 万元

募集资金到位前，项目公司根据项目的实际进度，用自有资金支付上述项目款项。募集资金到位后，公司通过对项目公司增加注册资本的方式，落实募集资金投向。项目公司将用募集资金支付项目剩余款项。本次公开发行募集资金量原则上不超过募集资金项目所需资金，募集资金投资上述项目如有不足，不足部分由公司自筹解决；如有剩余，用于补充公司营运资金。

（二）董事会、股东大会对本次募股资金投资项目的主要意见

公司董事会和管理层依据《公司法》以及《公司章程》，遵循谨慎投资、回报股东的原则，组织人员对本次募集资金投资项目进行了充分调查和论证，并邀请贵州省城乡规划设计研究院、武汉华中科大城市规划设计研究院、武汉理工大设计研究院对本次募集资金拟投资建设的索道建设、宾馆改造、景区开发项目进行了认真考察和可行性研究。在全面考虑公司经营效益、发展战略以及管理能力等综合因素后，做出相关决策。

本次募集资金投资项目已由公司 2007 年 2 月 10 日召开的董事会以及 2007 年 3 月 3 日召开的 2006 年度股东大会审议通过。

（三）募集资金运用对主要财务状况及经营成果的影响

募集资金到位后，由于净资产的大幅扩张，本公司的资产负债率将有所下降，资本结构得到优化，有效地降低了财务风险。

同时，由于募集资金投资项目当年不产生效益，短期内，净资产的大幅扩张，公司的净资产收益率水平将有所摊薄。

但从中长期来看，本次新建索道项目将进一步加强本公司对品牌旅游资源的控制，提升规模效应，从而增强公司经营竞争实力；华山宾馆改造项目的建设也将进一步提高公司对旅游资源的综合开发能力，巩固本公司在华山风景区的优势地位。因此，募集资金投资项目产生效益以后，公司收入和利润水平都将得到较大提升，本公司的综合竞争实力和抗风险能力将进一步增强。

二、募集资金的具体用途

（一）贵州梵净山客运架空索道项目

1、项目的批准情况

本项目已获贵州省发展和改革委员会黔发改社会[2005]1515 号文《关于梵净山客运索道建设项目核准的批复》核准。

2、拟投资项目概况

本公司拟在梵净山自然保护区旅游小区建设一条客运索道，索道线路位于金顶景群中鱼坳零步至回香坪。项目承办单位为本公司子公司梵净山公司。

本次募集资金到位后，将采取对梵净山公司增资的方式投入募集资金。公司直接和间接合计持有梵净山公司 100%股权。未来对其增资直接由公司单方增资，出资额等于注册资本增加额。募集资金以增加项目公司注册资本的方式投入事项，已经公司 2006 年度股东大会审批，具体增资时，由公司董事会和三特物业公司股东会审议批准即可。

梵净山位于贵州省东部，属于国家级自然保护区，拥有代表性景点 75 个，其中特级景点 10 个。除自然景观外，梵净山文物古迹众多，历史上曾是佛教名山，目前每年仍有大量信徒登山朝拜。梵净山景群分布有大量的山石景、人文景、天景和水景等，旅游资源丰富、景观奇特。本次拟建索道所在金顶景区是梵净山风景区开展生态旅游和传统宗教活动的主要场所。

本次拟投资建设的客运索道拟采用单线循环脱挂抱索器 8 人吊厢式索道，项目建设内容主要包括驱动站、迂回站、支撑塔架、线路设备、电器控制和配套的相关设施，索道建设水平总长度 3,099 米，设支架点 13 处，建设占地总面积 2,016 m²。建筑总面积 1890 m²，单程乘坐时间 10-16 分钟，单向小时运量 1,000 人。

3、项目建设必要性

(1) 提高景区接待能力、加快旅游产业发展的需要

梵净山旅游重点线路是梵净山麓至金顶，路程虽仅有 6 公里左右，相对高差达 1,400 多米，共有云梯 9,600 级，全程徒步上山体力强健者需 4-5 小时。一般游客当天均不能往返，造成大量游客滞留山上，特别是节假日，金顶滞留游客最多时达到 2,000 余人。由于交通困难，金顶又不宜建设住宿设施，游客上下徒步、露宿山顶均十分劳苦。这种状况制约了游客数量，降低了旅游质量。本次拟建设的索道项目将大大缩短游客徒步行走的时间，降低游客的疲劳程度，加快景区游客周转量，扩大游客总量和旅游范围；观光索道还使得游客

在运动中能够更好地欣赏景色。

(2) 完善景区建设、强化自然生态保护的需要

梵净山自然保护区 1986 年 10 月被联合国教科文组织批准为世界“人与生物圈保护网”成员，目前该景区森林植被保存完好，森林覆盖率达 80%以上，森林生态系统相对稳定、平衡，在调节气候、涵养水源、保持水土、保护黔生生物种源等方面，发挥着巨大的生态效益。梵净山地区的亚热带生态系统及黔金丝猴、洪桐群落的保护具有重大意义。旅客滞留山上会给山顶的自然生态环境造成不可控制的破坏，增加了自然保护区的保护难度。本次客运索道项目将有效改善金顶景区的交通条件，缩短游客在山上的滞留时间，控制景区人流总量和生活污染量，从而减少对动植物栖息环境的破坏，充分保护梵净山的自然环境。相对于修公路等其它交通设施，索道建设对环境的影响程度较低，能够实现环境保护与旅游的协调发展。

(3) 促进景区结构调整，推动地方经济发展的需要

梵净山自然保护区所在地是少数民族集中居住的发展中地区，索道项目的建设将促进景区基础设施的完善，促进旅游及交通、服务等相关产业的发展，促进地方产业结构调整和社会劳动力的转移，加快地方群众脱贫致富和全民素质的提高，对地方社会经济的发展产生深远的影响。

4、项目市场情况

梵净山自然保护区是贵州省最主要的旅游景区。在目前交通与服务设施条件相对落后的情况下旅游人数仍超常规增长，2004 年度游客人数已达 10 万人次，2006 年增加到 15 万人次。特别是“五一、十一黄金周”期间景区游客量日均达 3,000 人次以上。目前，景区所在地铜仁地区的各项基础设施正不断改善，铜仁机场已开通多条航线；途经梵净山脚下的渝怀铁路已试通车；贵阳至当地的高速公路即将通车。前往梵净山旅游的客人将逐年增加。由于拟建的梵净山索道位于主要景区及交通方式的不可替代性，游客乘索率将保持较高比例，项目市场前景良好。

5、项目设备基本情况

经贵州省招标公司 2006 年 9 月组织的该项目设备国际招标，已确定奥地利多贝玛亚公司中标，提供该项目建设技术和全部索道设备。主要经济技术指标情况如下表：

序号	名称	单位	指标及内容
1	索道类型		循环八人吊厢脱挂式抱索器索道
2	上、下站间水平距离	米	3,099.00
3	提升高度	米	1,180.75
4	平均坡度	%	38.10
5	运输距离	米	3,381.22
6	吊厢	个	45
7	运输能力(单向)	人/小时	1,000
8	绳距	米	5.20
9	途中运输时间(单向)	分	9.31
10	支架点	处	13
11	占地总面积	M ²	2,016
12	建筑总面积	m ²	1,890

6、环境保护

(1) 项目环保批准情况

该项目已经贵州省有关部门编制环境影响报告并组织评审，取得国家环境保护总局环审[2003]154号《关于贵州省梵净山架空索道项目的复函》、贵州省环保局黔环函[2003]157号《关于对贵州省梵净山架空索道项目环境影响报告的复函》批复。该项目符合梵净山国家级自然保护区总体规划，项目建设不会对保护区内国家重点保护珍稀动植物造成破坏。在保护的前提下，适度开发梵净山的旅游资源和地方经济是可行的。

(2) 项目环保落实情况

2003年3月12日，贵州省环境工程评估中心组织环保专家对由贵州省劳动保护科学技术研究院、贵州省环境科学研究设计院共同编制的《贵州省梵净山架空索道项目环境影响报告书》（以下简称“《报告书》”）进行了评审，

并向梵净山国家级自然保护区管理局（以下简称“梵净山管理局”）下发了《关于对〈贵州省梵净山架空索道项目环境影响报告书〉的评估意见》（黔环评估书[2003]3号），同意通过《报告书》。

2003年5月30日，国家环保总局审核了贵州省环保局呈报的《关于贵州省梵净山架空索道项目的请示》（黔环呈[2003]22号），向贵州省环保局下发了《关于贵州省梵净山架空索道项目的复函》（环审[2003]154号）（以下简称“《复函》”），作出了“在按该项目报告书评审会议纪要、评估意见和我局复函意见完成修改后，同意你局批准该项目报告书”的批复。

按照国家环保总局《复函》的有关要求，梵净山管理局多次组织国内知名的保护区动植物和环境保护等方面的专家到现场进行指导论证，组织《报告书》的编制单位对《报告书》进行了全面的修改和完善。

2003年9月11日，对根据国家环保总局《复函》的有关精神修改后的《报告书》，贵州省环保局向梵净山管理局下发了《关于对贵州梵净山国家级自然保护区管理局贵州省梵净山架空索道项目环境影响报告书的复函》（黔环函[2003]157号），批复意见如下：“原则同意《报告书》结论和《评估意见》，该报告书基本完成了大纲及大纲评估意见确定的工作内容，评价目的明确内容较为全面，评价重点和保护目标确定合理，结论明确，环境保护和生态保护的对策措施基本可行。经修改补充后的《报告书》可作为对该项目工程设计及环境管理的依据。”

2005年8月2日，在各级人民政府、环保主管部门以及林业主管部门对梵净山架空索道项目批复的基础上，国家林业局向贵州省林业厅下发了《国家林业局关于同意在贵州梵净山国家级自然保护区内修建索道的通知》（林护发[2005]114号），原则同意梵净山管理局在梵净山保护区实验区修建运行索道。

2005年12月，在国家林业局批准的《贵州梵净山国家级自然保护区总体规划》的基础上，梵净山管理局和公司聘请澳大利亚威廉规划设计（武汉）有限公司和海南雅克城市规划设计有限公司共同编制了《贵州梵净山国家级自然保护区生态旅游区详细规划》（以下简称“《详细规划》”）。在《详细规

划》中，依照国家环保总局、国家林业局、贵州省环保局以及贵州省林业厅对项目批复的有关精神，具体落实了项目所在生态旅游区的生态保护、水土保持、景观保护、黔金丝猴等珍稀动植物保护、施工管理及营运管理等有关要求，并顺利通过了贵州省林业厅组织的《详细规划》专家评审会。2006年11月16日，贵州省林业厅向梵净山管理局下达了《关于同意〈梵净山国家级自然保护区生态旅游区详细规划〉的批复》（黔林护复[2006]260号），批准了《详细规划》。

7、项目用地

该项目不占用耕地，占用林地 0.2 公顷。该项目所需用地已经贵州省国土资源厅[2005]70号文通过用地预审，目前尚未办理正式用地手续。

8、投资概算

经贵州省发展改革委员会黔发改社会[2005]批准，项目总投资 4,990 万元，其中固定资产投资 4,940.00 万元，流动资金 50.00 万元。项目建设期为 2 年，具体资金安排情况如下：

序号	项目名称	计划投资（万元）	备注
1	进口设备	4,466.00	
2	土建工程费	195.00	
3	其他费用	279.00	前期工作费、勘测设计费、不可预见费等
4	固定资产投资合计	4,940.00	

9、经济效益分析

根据贵州省城市规划设计院出具的该项目可研报告及江口县物价局《关于梵净山架空索道收费标准的批复》（江价费[2006]41号）等文件测算，项目的主要财务指标见下表：

项目名称	单位	数据
年平均营业收入	万元	1,817.55
建设期	年	2

投资回收期	年	8.5(含建设期)
内部收益率	%	13.85
投资利润率	%	13.92
项目营运期	年	50
年均利润总额	万元	1,036.95
年均净利润	万元	694.76

10、合作方情况

贵州梵净山国家级自然保护区管理局（以下简称“管理局”），法定代表人杨业勤，法定地址：贵州铜仁地区江口县双溪镇三星西路 17 号。

本公司与管理局于 2003 年 12 月 28 日签订《梵净山自然保护区梵净山索道及旅游小区整体开发项目合同》，初步确认在五年内由本公司投资 17,000.00 万元建设并经营梵净山索道、其它交通设施及主要景点、配套服务设施。双方合作期限 50 年，自项目建成之日起计算。梵净山索道由本公司子公司梵净山公司负责建设经营，经营期间每年向管理局下属公司分配索道门票收入的 8%。

11、项目目前进展情况

该项目 2006 年底已完成投资 936.00 万元。至 2007 年 3 月 31 日该项目已完成供电工程设计，准备施工；索道站房建筑施工设计正在进行；从山门到索道下站 9 公里的道路加宽、加固及桥梁加固、新建正在施工中。2007 年 4 月 9 日已支付索道设备首期款 475 万元。

根据项目进展情况，2007 年 4 月 5 日公司董事会决议对梵净山公司增加注册资本 500 万元，使注册资本达到 1000 万元，其中公司占 98%，子公司三特物业占 2%。截至 2007 年 3 月 31 日，梵净山公司未直接向银行借款。

（二）陕西华山宾馆改造项目

1、项目批复情况

本项目已经华阴市人民政府阴证规发[2006]14 号文批准，并获得陕西省名胜区建设选址审批书。

2、项目主要内容

本次改造项目拟在原华山宾馆建筑布局的基础上进行全面的改造、装修。原华山宾馆始建于 1986 年，1996 年在华阴市工商局登记注册，拥有客房 132 间、床位 320 张以及餐厅，是华山景区建设最早的规模较大、功能较全的宾馆。由于体制不顺、管理不善、营销不力等原因，原华山宾馆于 2002 年 11 月 21 日宣告破产。2004 年 4 月 10 日，原华山宾馆破产财产经拍卖由华山宾馆公司以 1,350.00 万元竞买取得，并由该公司负责华山宾馆改造项目。

本次募集资金到位后，将采取对华山宾馆公司增资的方式投入募集资金。公司和华山公司分别持有华山宾馆 80%、20% 的股权，未来对华山宾馆增资由公司单方增资，出资额等于注册资本增加额。募集资金以增加项目公司注册资本的方式投入事项，已经公司 2006 年度股东大会审批，具体增资时由公司董事会和华山公司董事会审议批准即可。

项目改造内容包括华山宾馆客房、餐厅、会议室、娱乐设施、商业街等，改造后的华山宾馆将定位于高起点、高品位并具有浓郁华山文化背景的主题体验式旅游度假品牌酒店，成为华山文化的特色展示窗口。

华山宾馆主要改造方案为：酒店部分主要以“侠”主题文化的概念来进行包装，包括内部改造和外部装饰；商业街市属于原华山宾馆规划中的未完成部分，主题是塑造古韵文化的商业概念来满足游客的特色需求，街区内以旅游纪念品商铺为主，辅以酒肆、游艺娱乐、名点小吃等；绿化设计考虑以盆景植物为主的点缀装饰，主要做到与建筑的和谐统一和北方季节变化相适应；灯光照明、水电等的重新设计等。改造工程具体指标如下：

项目	主要指标	项目	主要指标
酒店用地面积	7,924M ²	绿化率	33.40%
酒店建筑面积	9,132M ²	客房数	150 间
商业街用地面积	7,850M ²	餐厅数	1 间
商业街建筑面积	3,526M ²	会议室	2 间
绿地面积	7,916M ²	KTV	3 间
容积率	53.4%	足浴	1 间
商铺	92 间	酒肆	9 间

3、项目改造的必要性

(1) 适应旅游事业发展的需要，弥补华山风景区中高档宾馆的不足

华山是中国“五岳”中的“西岳”，以华山为旅游目的地的东线是陕西省旅游的主线。根据陕西省旅游产业规划和近年发展趋势，东线 2 日游正转变为 4 日游为主，华山一日游为主的格局在逐渐改变，为华山景区的酒店项目创造了充分的市场空间。

华山景区目前的旅游综合配套设施远远落后于景区游客数量增长的需求。华山景区目前拥有宾馆和饭店 18 家，共有客房 780 间，床位 1,640 张；招待所 53 家，共计床位 2,980 张。其中三星级宾馆仅 2 家，客房 303 间，床位 600 张。目前国内外旅游团队住宿均定位于三星级以上宾馆，华山景区宾馆尤其是三星级宾馆供不应求，年均客房出租率超过 75%，旺季超过 95%。华山景区中高档宾馆接待能力和接待水平已不能满足市场需求。华山宾馆按三星级以上标准改造，投入使用后将弥补华山景区中高档宾馆的不足。

(2) 增加旅游服务品种，改变华山景区旅游配套服务落后的现状

华山景区现有旅游产品结构不尽合理，观光旅游产品占绝对主导。景区内配套旅游设施投入不够，娱乐设施品种和数量较少；旅游特色纪念品开发不足，文化内涵挖掘不力，导致游客停留时间短，消费链简单。目前华山旅游收益增长主要依靠于游客数量的增长，综合收益较低已经成为景区发展的瓶颈。因此，建设集接待、娱乐、商业为一体的大型综合性特色旅游宾馆，成为华山景区旅游多元化开发和华山旅游价值深度发掘的重要举措。

4、华山宾馆改造项目市场前景

陕西省是中国旅游大省，是我国旅游资源最富集的省份之一，资源品位高、存量大、文化积淀深厚，具有巨大的开发潜力。近年来，陕西省旅游接待人数逐年上升，其旅游资源优势正在转化为产业优势和经济优势。华山风景区是国家重点风景名胜区，在陕西旅游格局中处于极为重要的地位，是陕西省“十一五”旅游产业规划中确定的重点建设旅游项目。经过整合贯通后的陕西东环线旅游线路将占据陕西旅游市场 80% 的游客资源，华山将成为未来陕西省东环线旅游的一个重要节点，是离开陕西旅游门户西安的第一站。

1996 年华山索道建成之后，华山旅游资源价值获得了整体的提升，华山景区游客接待人次数快速上升，从 1996 年的 38 万人次增长到 2006 年的 110 万人次。优质的旅游资源以及庞大的游客数量使得华山景区的旅游产业开发具有稳定的市场基础和良好的发展前景。

本项目突出优势是，适应华山景区旅游市场需求，针对特定顾客进行高起点的定位、高标准的建设，提供高品质的产品，同时依托“华山三特索道”已形成的品牌效应、服务质量和营销网络，具有良好的市场前景。

5、公司在营销、管理等方面准备情况

本次华山宾馆改造工程将充分发掘华山“侠”文化的巨大潜力，引导华山旅游从观光产品为主向休闲、养生、度假、文化旅游的转变，充分发掘游客消费需求，大力营造休闲养生度假需求，延伸本公司在华山景区的旅游产业链。本公司已在营销和管理等主要方面作好以下准备工作：

(1) 成立华山宾馆公司收购华山宾馆，负责酒店的改造工作；

(2) 依托华山景区现有成熟的观光旅游产品和华山索道的产业经营优势，构建与华山索道一条龙服务的经营格局。

(3) 华山公司与全国 200 多家组团社、1,000 多家本地接团社已经建立长期的良好合作关系，有成熟的营销网络与渠道，目前已就华山宾馆的营销问题进行了深入的接触，并取得积极回应。

(4) 华山公司经过 10 年的经营，其经济效益、社会效益相得益彰，在当地形成品牌优势。本项目的实施获得当地政府的大力支持，在经营期将继续得到支持和配合。

6、项目场址及用地

项目位于华阴市城南五公里处，具体位置为华山景区东大门入口附近。酒店占地面积 35 亩。本项目是对华山宾馆进行改造，没有增加新的建筑用地。该项目的土地使用权已通过拍卖的方式取得。

7、投资概算

根据华阴市人民政府阴证规发[2006]14号文核定，本项目总投资4,800万元。构成如下：

改造内容	投资估算（万元）	备注
收购原宾馆资产支出	1,375.00	
土建及外环境改造	1,125.00	
装修改造	1,330.00	按1,200元/m ² 计算
空调改造	250.00	
消防安防	180.00	
家具及用品	400.00	
园林绿化	40.00	
其它	100.00	营运准备和不可预见费
合计	4,800.00	

8、环境保护

本项目是对原华山宾馆的改造工程，符合《华山风景名胜区总体规划（修编）》，不产生新的环境影响，只要在施工期间及营运期加强管理，严格按照有关标准执行环保政策，基本不会产生新的环境污染。

9、经济效益分析

根据武汉华中科大城市规划设计研究院出具的该项目可行性报告测算，项目的主要财务指标见下表：

项目名称	单位	数据
年平均营业收入	万元	2446.91
建设期	年	1
投资回收期	年	8.7(含建设期)
内部收益率	%	15.70%
投资利润率	%	17.53%
项目营运期	年	50
年均利润总额	万元	990.24
年均净利润	万元	841.70

10、项目实施进展情况

华山宾馆改造项目已经华阴市人民政府阴证规发[2006]14号文批准，并已动工实施。截止2006年12月31日，项目已投入2,391.44万元。至2007年3

月 31 日项目改建、装修包括供水、供电、消防、空调、网络等设施建设已完成。主体工程、土建、园林建设基本完成。截至 2007 年 3 月 31 日，华山宾馆未直接向银行借款。

（三）湖北咸丰坪坝营生态旅游区一期项目

1、项目的批准情况

本项目已获得湖北省恩施土家族苗族自治州发展和改革委员会恩施州发改社[2007]7 号文核准。

2、拟投资项目概况

坪坝营生态旅游区位于湖北西部恩施土家族苗族自治州咸丰县南端，与重庆市黔江市接壤，是以原始生态为特色的自然景区。湖北省人民政府以鄂政发[2006]82 号文确认其为湖北省“十一五”旅游发展规划重点开发的旅游景区之一。

该项目前期准备时间较长。2001 年地方政府委托中国地质大学为主编制了《坪坝营生态旅游区总体规划》，评审后由湖北省旅游局、湖北省发展计划委员会鄂计财[2002]11 号文批复。2004 年，地方政府开始实施旅游区内基础设施建设、改造工程，并就旅游区内的开发项目对外招商。2006 年 12 月 29 日，本公司与咸丰县人民政府签署《湖北咸丰坪坝营生态旅游区旅游项目开发合同书》，承担该区域内的旅游项目开发。

开发的一期项目拟以募集资金 4,970.00 万元建设景区内索道等基础设施、餐饮接待、交通服务及配套设施。公司将在咸丰县境内设立全资项目经营公司，由项目经营公司负责本项目的有关开发工作。未来对项目公司增资由公司单方增资。出资额等于注册资本增加额。募集资金以增加项目公司注册资本的方式投入事项，已经公司 2006 年度股东大会审批，具体增资时由公司董事会审议批准即可。

坪坝营旅游区以古、奇、秀、幽、野等景致构成的浓郁原始气息为显著特色，是中西部连接带最大的原始森林群落，有 12 万亩原始森林、8 万亩原始次

生林和 6 万亩人工林，总面积 154 平方公里。坪坝营自然景观丰富而奇特，有隐藏在垂直深 300 米溪流峡谷中的连续 4 个穿洞、8 个溪潭、8 处瀑布的四洞峡；有落差 1,490 米长滩急流的白家河大峡谷；有南国特有的云海、日出、雪景、冰挂和雾凇等天象奇观；有连片面积的江南高山草原；还有老山、石灰窑等 4 处海拔 1,600 米—1,911 米的绝顶山峰。旅游区内人迹罕至，群山逶迤，浩瀚苍茫。旅游区内植被丰富，有树干直径达 80 厘米以上的千年杜鹃王和万亩千年古树杜鹃林，有国家二级以上保护植物以及其它 2,000 多种植物树种，其中有国家重点保护植物 10 种；生活着国家重点保护动物近 20 种。

坪坝营生态旅游区处在土家族、苗族聚居地区，保持着原始自然人文风貌，接待服务设施也保留着土家族、苗族等民族特色，民族与历史文化底蕴深厚，是一块待开发的旅游处女地。

3、项目的必要性

(1) 改善坪坝营生态旅游区的旅游条件及接待能力的需要

坪坝营生态旅游区处于开发初期，自然资源尚未转化为旅游资源，旅游接待能力严重不足，景区内尚未形成交通网络，也没有达标的接待设施。旅游区域仅限于交通中心地带，通常游客也只能当日返回。该项目的实施将改善坪坝营生态旅游区的旅游条件及接待能力，从根本上解决旅游区内的交通、接待等问题。

(2) 强化自然生态环境保护的需要

旅游区内的索道项目及其他交通项目建设能有效改善景区的交通条件，缩短游客在山上滞留时间，控制景区滞留人流总量、开发建设总量和生活污染量，从而减少对动植物栖息环境的影响；通过科学、规范的旅游管理，使游客进行合理的游览，减少自发性旅游对景区生态环境的影响；索道项目的建设还有利于旅游区内森林防火，能创造坪坝营旅游的比较优势。

(3) 促进地方经济发展的需要

该项目的实施将极大的促进当地的旅游发展，带动周边及恩施州的旅游业，并推进第三产业的全面发展。旅游业的发展还将促进以传统林业及农业生

产为主的当地居民生产、生活方式的转变。依靠旅游扶贫，运用旅游的关联带动作用，引导当地人民群众自发开展乡村游、农家游等经营活动，开发旅游工艺品、纪念品，增加大量的社会就业机会，提高居民收入水平和改善生活环境，促进当地社会和社区的和谐发展。

公司具有多年的索道及景区建设、经营经验，通过对坪坝营生态旅游区开发、建设和管理，可以带来先进的旅游开发及管理经验，带动当地的旅游业健康发展。

4、市场概况

项目周边有著名的张家界风景名胜区、三峡景区、梵净山自然保护区，与项目紧密相联的有腾龙洞景区、神农溪景区、土司城景区、梭布垭石林、齐跃山等，是开发建设中的生态旅游的理想之地。坪坝营项目与这些景区具有很高的关联度。作为长江三峡区域旅游、大湘西旅游、贵州旅游和重庆旅游等四大区域旅游市场的“结合点”，坪坝营正位于“结合点”中重要的位势上，具有发展旅游业得天独厚的优势。

坪坝营在 2000 年前接待的游客量几乎为零。2001 年当地政府将坪坝营国有林场改变为森林生态旅游区；2003 年又完成了杨洞—坪坝营主干道公路 32 公里黑色化升级改造，并铺设了到旅游区的 6 公里水泥公路。外部交通条件的改善，使游客人数迅速增长，从 2001 年的 1.2 万人次增长到 2006 年的 5 万余人次，特别是“五一、十一”黄金周期间，大量游客涌入坪坝营，使景区旅游接待设施不堪重负。

今后几年，旅游区与外界的交通条件将有重大改观。在建的黔江机场、已建成试通车的渝怀铁路、在建的宜万铁路、渝利铁路、沪蓉西和利万高速公路距坪坝营的距离均在 50 公里左右。正在规划建设中的恩（施）黔（江）高速公路将从坪坝营附近通过。交通条件的改善将使坪坝营生态旅游区的市场前景看好。

5、项目建设内容

根据景区内各景点的地形特点和各个景点对场地的不同要求，坪坝营生态

旅游区一期项目在布局上，以场部中心点为依托、四洞峡游线、石灰窑杜鹃林游线为主，各项目由旅游公路、游步道、旅游观光索道串联形成“一点两片”空间大环线格局。开发内容主要包括：

（1）坪坝营林场场部游客中心

A 民居式自驾车营地，土家吊脚楼酒店。结合土家民俗风情，以吊脚楼的形式出现，在林场场部区域以生态手法、生态材料，集合土家民俗风情和休闲度假概念，建设中、高档次吊脚楼建筑若干。营地吊脚楼酒店规模控制在 300 人的接待量，含餐饮、KTV、会议、酒吧、旅游服务等配套设施。

B 坪坝营土家民族民俗文化展示区。以土家风情为主题进行规划设计，设立表演场。主要进行土家族歌舞表演、土家民俗表演、南曲等具有地方代表性的民俗文化演艺。

C 民族风情购物街。以土家风情修建商铺 20 间左右、开发土家民族特色工艺品、坪坝营地方土特产品等旅游商品，添加旧时赶集元素，营造民族风情购物街。

（2）四洞峡溶洞立体旅游观光游线

A 四洞峡洞穴观光旅游。建设主要景点：四个洞穴、一穿洞水槽、三叠泉、三叠瀑、万年神龟、二穿洞天桥、三穿洞日月窗、天女散花、留花潭、瑶池潭等多处自然景观。

B 长空栈道。修建顶部观光游步道、观景平台的设施，在部分洞穴顶部的岩壁上，修建惊险刺激的高空栈道——长空栈道，使得游客可以近距离探虚地质奥秘。

C 土家民俗表演。在四洞峡景区步道沿途选择一处合适区位，修建小型表演场，增加游客在游玩途中活动的丰富性和参与性。

（3）鸡公山观光索道

索道以进山公路西侧 6-92/1985-32 号点为下站，翻越二道梁的主峰，到达上站鸡公山 6-290 号点，从该点到鸡公山顶和山间景点游览及返回都极为方便。在二道梁主峰顶部设置一个中间站，方便游客上下观景，游客在此可从另外一个角度欣赏坪坝营原始生态和美丽风光。索道全长 1,400 米，为单线循环

固定抱索器式两人吊篮索道，设有上下站及一个中间站。索道参数表如下：

序号	指标名称	单位	技术经济指标
1	索道型式	套	单线循环固定抱索器两人吊篮索道
2	线路总水平距离	米	1,400
3	线路总高差	米	284
4	平均倾角	度	3.9°
5	支架数量	个	21
6	吊具型式		两人吊篮
7	吊具数量	个	186
8	最高运行速度	米/秒	1 米/秒
9	单向运输能力	人/小时	500 人/小时
10	运载索直径	mm	43mm
11	主驱动功率	KW	127KW
12	调速控制系统		直流调速
13	总装机容量	KW	200KW
14	下站站房建筑面积	平方米	221 平方米
	上站站房建筑面积		200 平方米
	中间站房建筑面积		130 平方米
	管理用房建筑面积		449 平方米
15	年工作日	天	300 天/年
	日工作时	小时	6 小时/天
16	定编职工人数	人	30
17	总投资额	万元	1,470

(4) 石灰窑森林特色穿越休闲线

A 树上旅馆。在该区域选择一处较为平缓的树林，在满足安全的基础上，同时注重内外的修饰，高标准建造，突出其团体式的空间活动平台+独立式私人空间设计。该旅馆独门独栋，依树而建，平均距地面高 5 米，容量控制在 60 人左右，30 间树屋。

B 森林氧吧露营地。在原始森林区域内寻找一负氧离子含量高的点，设立生态环境原始古朴的氧吧疗养区，同时设置休闲平台、茶舍、小型健身设施，完善氧吧概念，逐渐形成一个深度体验旅游者的集散地；在该区域建设生态科考露营地，作为科普专项考察旅游的高端露营地；同时也可作为拓展赛事、越野赛事的集中地。

C 林中山房。合理布置，高水平设计，建设生态材料别墅精品 10 栋，共 40

个床位，全方位营造生态概念。别墅为一体化木屋，具有自循环功能，对环境无破坏。

D 森林水疗 SPA。森林水疗区设于林中山房中心区域临水边，强调各个水疗池分有各个功能池，在水疗池四周穿插着 20 多间小屋——林中山房，可作为高端住宿或者家庭团队使用。

E 万亩古树乔木杜鹃林观光。合理展开游线，科学分配游客流动的时空份额，利用木制栈道等对环境伤害最小的方式尽可能原汁原味地展现出万亩杜鹃林等独一无二的自然生态环境。

F 瀑布群观光。位于杜鹃林东侧，主要为峡谷溪流瀑布群观光，进行一定的修葺，建观景台等。

G 石灰窑主峰观光。建设坪坝营标志性景观——土家白虎图腾，建设山顶观景平台。

(4) 其它建设工程

A 旅游公路和游步道改造工程。十字坪—石灰窑下营地 3 公里旅游公路新建；场部停车场以及石灰窑停车场等新建；四洞峡区域以及十字坪区域停车场的修缮；四洞峡区域游步道以及杜鹃林至瀑布群一带游步道的修缮；石灰窑下营地——顶峰 5 公里游步道修建，石灰窑下营地—牛角湾 6 公里游步道修建。

B 旅游配套服务设施建设和完善。完善导示系统、旅游购物、垃圾处理等功能设施，提高旅游区的旅游接待能力和接待档次，满足旅游者多方面的需求。

C 景区水电设施的完善。完善景区内的水电等基础设施建设，满足景区开发建设的需要。

6、环境保护

在已批准的《坪坝营生态旅游区总体规划》和已编制完成的《坪坝营生态旅游区可行性报告》中，已充分考虑环境保护因素并拟定相应的环保措施。恩施自治州环境保护局出具了恩州环函[2007]5 号文《关于咸丰县坪坝营生态旅游区一期项目的环境保护意见》，同意该项目。2007 年 4 月 6 日，恩施自治州环境保护局出具了恩州环函[2007]13 号关于《坪坝营生态旅游区一期项目环境

影响报告书》审查意见的函。

7、项目选址

坪坝营生态旅游区位于鄂西咸丰县南端，与恩施州来凤县、重庆黔江区接壤，距重庆市黔江区 38 公里、咸丰县城 55 公里，距恩施州府 153 公里。本项目所需建筑用地，拟通过出让方式取得。公司与湖北省咸丰县人民政府签定的《湖北咸丰坪坝营生态旅游区旅游项目开发合同书》中约定，该项目所需用地由咸丰县人民政府负责依法办理土地使用手续，目前尚未正式办理。

8、投资概算

根据湖北省恩施土家族苗族自治州发展和改革委员会恩施州发改社[2007]7号文核定，本项目建设总投资 4,970 万元。具体情况如下：

单位：万元

项 目	子项目	总投资
四洞峡景区	长空栈道	200.00
	土家民俗表演场	40.00
	溶洞景观包装	40.00
鸡公山索道	索道设备	700.00
	索道土建	500.00
	安装运输、设计监理	100.00
	供电设备	120.00
	不可预见费	50.00
石灰窑森林特色穿越休闲游线	树上旅馆	300.00
	林中山房	300.00
	营地	2.00
	顶峰景点建设	200.00
	杜鹃林景点建设	40.00
	瀑布群景点建设	30.00
场部游客中心	民居式自驾车旅馆	900.00
	土家民俗风情文化表演	40.00
	购物街	48.00
	露营地	4.00
污水处理	石灰窑区域污水处理站	20.00

	场部污水处理站	30.00
固体废弃物处理	垃圾中转站	15.00
	环卫车	8.00
	垃圾筒	6.00
道路交通	四洞峡游步道修缮	17.00
	十字坪一营地公路	75.00
	鸡公山游步道修缮	20.00
	石灰窑区域探险步道	240.00
	鸡公山停车场	8.00
	场部停车场	20.00
	四洞峡停车场	8.00
	石灰窑营地停车场	5.00
交通工具	环保电瓶车	30.00
	办公用车辆	25.00
给水工程		90.00
排水工程		60.00
供电工程		120.00
通讯工程		70.00
消防工程		50.00
办公、生活用具购置		4.00
勘察设计		6.70
职工培训		4.00
建设单位管理		227.30
基本预备费		147.00
流动资金		50.00
投资总额		4,970.00

9、经济效益分析

根据武汉理工大设计研究院出具的该项目可行性报告测算，项目的主要财务指标见下表：

序号	项目名称	单位	数据
1	年平均营业收入	万元	2,029.95
2	建设期	年	2年4个月
3	投资回收期	年	8.7年(含建设期)
4	内部收益率	%	13.57%
5	投资利润率	%	14.62%
6	项目营运期	年	50
7	年均利润总额	万元	1,084.90
8	年均净利润	万元	726.88

10、合作方的情况

湖北省咸丰县人民政府，法定代表人：张宇，职务：县长，法定地址：湖北省咸丰县乐山镇沿河路15号。

2006年12月29日，本公司与咸丰县人民政府签署《湖北咸丰坪坝营生态旅游区旅游项目开发合同书》，承担该区域内的旅游项目开发。双方合作期限五十年，从项目公司成立之日起计算。项目公司每年以代收方式并一次性向当地交纳门票收入的5%作为景区资源管理费。

11、项目目前进展情况

截至2007年3月31日该项目已完成立项核准、环境评估，正进行项目详细规划及项目公司成立前的准备工作。本项目建设周期为2年4个月，预计2007年9月开始建设。目前该项目尚未开始投入，没有银行贷款。

三、前次募集资金运用

（一）前次募集资金情况

1993年3月，公司经武汉市经济体制改革委员会和武汉市证券管理领导小组办公室批准向社会增发股票2,850.19万股，每股面值为人民币1元，发行价格为每股3元，共募集资金8,550.57万元，扣除股票发行费用500.38万元，实际募集资金8,050.19万元。

（二）前次发行股票招股说明书承诺募集资金投资计划

- 1、兼并武汉群建织布厂，投资总额为 2,000.00 万元；
- 2、开发研制三特计算机防病毒卡，投资总额为 500.00 万元；
- 3、兴建武汉汉江索道，投资总额为 6,000.00 万元；
- 4、创办武汉金融资讯台，投资总额为 300.00 万元；
- 5、兴建武汉东湖磨山索道，投资总额为 1,000.00 万元。

（三）前次募集资金实际使用情况和效益情况

1、兼并武汉群建织布厂

该项目计划投资 2,000.00 万元，兼并武汉群建织布厂，兴建“三特高新技术工业村”，实际使用募集资金投资 600.00 万元，用于前期兼并武汉群建织布厂，取得土地使用权 22 亩，已通过联合开发形式收回全部投资 600.00 万元，并获利 330.00 万元。

2、兴建武汉汉江索道项目

投资 6,000.00 万元兴建武汉汉江索道，该项目是武汉市原重点建设项目，总投资 13,600.00 万元，项目建成后年收入最高 2,000.00 万元左右，但由于城市规划格局调整，从 2001 年开始经济效益和发展前景受到影响。2002 年 12 月，公司将该项目公司 75% 的股权转让给武汉高科。2006 年公司将该项目剩余 24% 的股权和本公司控股子公司物业公司持有的 1% 的股权转让给武汉高科。经营期间实现总收入 11,002.00 万元，总利润 5,639.00 万元。

3、武汉金融资讯台项目

投资 245.00 万元与武汉证券公司共同投资组建武汉市第一家金融资讯寻呼台。该项目当年投资，当年获利。后因业务调整，公司将该项目股权转让。经营期间实现总收入 380.00 万元，总利润 135.00 万元。

4、兴建东湖磨山观光索道

投资 1,000.00 万元建设武汉东湖磨山索道。截止 2002 年末，磨山索道公司实现总收入 2,722.00 万元，总利润 229.00 万元。由于东湖磨山风景区门票

上涨过快，来磨山游玩的旅客人数减少，乘索人数下滑，磨山索道公司效益呈下降趋势。2003年至2006年，磨山索道公司共实现收入453.29万元，亏损达562.52万元。2006年10月30日，公司将直接和间接持有的磨山索道公司股权通过资产置换全部转让给武汉高科。

5、剩余205.19万元资金用于补充公司流动资金。

6、募集资金实际使用与招股说明书计划对照表（单位：万元）

项 目	计划使用资金	实际使用资金	差异
兼并武汉群建织布厂	2,000.00	600.00	-1,400.00
三特计算机防病毒卡	500.00	0	-500.00
武汉汉江索道	6,000.00	6,000.00	0.00
武汉金融资讯台	300.00	245.00	-55.00
东湖磨山索道	1,000.00	1,000.00	0.00
补充流动资金	0.00	205.19	205.19
合 计	9,800.00	8,050.19	-1,749.81

（四）前次募集资金用途变更的说明

实际募集资金金额比招股说明书资金使用计划少1,749.81万元。鉴于当时公司技术状况和防病毒卡激烈的市场变化，公司原拟投资的第III型计算机防病毒卡项目没有投资；兼并武汉群建织布厂项目根据工作进度使用资金。上述项目实际使用资金7,845万元，占募集资金97.45%。根据公司实际情况，将剩余资金205.19万元补充公司流动资金。所有投资项目均产生了预期的经济效益。

第十四章 股利分配政策

一、股利分配政策

（一）股利分配的一般政策

公司在分配股利时，考虑如下因素：

- 1、本公司的经营业绩和现金流量；
- 2、本公司的财务状况；
- 3、本公司的股东权益；
- 4、一般业务状况；
- 5、本公司的未来前景；
- 6、本公司派付股息的法律和监管限制；
- 7、本公司董事会认为有关的其他因素。

公司在分配股利时，遵循如下原则：

- 1、公司可以下列形式分配股利：（1）现金；（2）股票。
- 2、公司向 A 股股东支付现金股利和其他款项，以人民币派付。
- 3、公司向股东分配股利时，应按照中国税法的规定，根据分配的金额代扣并代缴股东股利收入的应纳税金。
- 4、公司股利不附带任何利息，除非公司没有在公司股利应付日将有关股息派发予股东。

（二）股利分配顺序

本次 A 股发行后，本公司在分配股利时将遵循以下顺序：

- 1、公司的法定公积金不足以弥补以前年度亏损的，在依照规定提取法定公

积金之前，应当先用当年利润弥补亏损；

2、应提取税后利润的百分之十，列入公司法定公积金。公司法定公积金累计额达到公司注册资本的百分之五十以上的，可不再提取；

3、公司在从税后利润中提取法定公积金后，经股东大会决议，可以从税后利润中提取任意公积金；

4、公司弥补亏损和提取公积金后所余税后利润，按照股东持有的股份比例分配，但章程规定不按持股比例分配的除外。股东大会违反前款规定，在公司弥补亏损和提取法定公积金之前向股东分配利润的，股东必须将违反规定分配的利润退还公司。公司持有的本公司股份不参与分配利润。

本公司股利分配政策在本次发行前后保持一致。

二、公司近三年股利分配情况

年 度	股利分配情况
2006	每 10 股派发现金 1 元（含税）
2005	暂不分配
2004	每 10 股派发现金 1 元（含税）

经 2007 年 3 月 3 日召开的公司 2006 年度股东大会批准，本公司向股东派发 2006 年度股息，每股派发人民币 0.10 元（含税）。

三、本次发行前未分配利润的分配政策

经 2007 年 3 月 3 日召开的公司 2006 年度股东大会批准，本次公开发行 A 股后，由新老股东共享本次 A 股发行前公司的滚存利润。

四、本次发行当年的股利分配计划

公司本次 A 股公开发行上市当年的股利分配计划需经董事会提出并由股东大会审议通过后执行。按照公司章程第 154 条规定，股利分配方案经股东大会批准后 2 个月内实施。

第十五章 其他重要事项

一、公司信息披露制度和为投资者服务的计划

为切实保护广大股东的利益，本公司按照中国证监会相关法律法规要求，遵照信息披露充分性、完整性、真实性、准确性和及时性的原则，认真作好本公司的信息披露。

（一）信息披露基本原则和一般规定

公司应当根据法律、法规、部门规章、《深圳证券交易所股票上市规则》、《上市公司信息披露管理办法》及深圳证券交易所发布的办法和通知等相关规定，履行信息披露义务。

1、公司应当及时、公平地披露所有对公司股票及其衍生品种交易价格可能产生较大影响的信息，并将公告和相关备查文件在第一时间报送深圳证券交易所。

2、公司全体董事、监事、高级管理人员应当保证信息披露内容的真实、准确、完整，没有虚假记载、误导性陈述或者重大遗漏。公司应当在公告显著位置载明前述保证。董事、监事、高级管理人员不能保证公告内容真实、准确、完整的，应当在公告中作出相应声明并说明理由。

3、公司发生的或与之有关的事件没有达到本制度规定的披露标准，或者本制度没有具体规定，但深圳证券交易所或公司董事会认为该事件对公司股票及其衍生品种交易价格可能产生较大影响的，公司应当按照本制度的规定及时披露相关信息。

4、公司董事、监事、高级管理人员及其他知情人在信息披露前，应当将该信息的知情者控制在最小范围内，不得泄漏公司的内幕信息，不得进行内幕交易或配合他人操纵股票及其衍生品种交易价格。

5、公司应当明确公司内部（含控股子公司）和有关人员的信息披露职责范

围和保密责任，以保证公司的信息披露符合本制度、《深圳证券交易所股票上市规则》及其他法律、法规和/或规范性文件的要求。

6、公司应当关注公共传媒（包括主要网站）关于公司的报道，以及公司股票及其衍生品种的交易情况，及时向有关方面了解真实情况，在规定期限内如实回复深圳证券交易所就上述事项提出的问询，并按照《深圳证券交易所股票上市规则》及本制度的规定及时、真实、准确、完整地就相关情况作出公告。

7、公司信息披露形式包括定期报告和临时报告。公司在披露信息前，应当按照深圳证券交易所要求报送定期报告或者临时报告文稿和相关备查文件。

8、公司披露信息时，应当使用事实描述性语言，保证其内容简明扼要、通俗易懂，突出事件实质，不得含有任何宣传、广告、恭维或者诋毁等性质的词句。

9、公司披露的定期报告或临时报告如果出现任何错误、遗漏或误导，公司应当按照深圳证券交易所的要求作出说明并公告。

10、公司定期报告和临时报告经深圳证券交易所登记后应当在中国证监会指定媒体上披露。公司未能按照既定日期披露的，应当在既定披露日期上午九点前向深圳证券交易所报告。公司应当保证其在指定媒体上披露的文件与深圳证券交易所登记的内容完全一致。公司在其他公共传媒披露的信息不得先于指定媒体，不得以新闻发布或答记者问等其他形式代替公司公告。

11、公司应当将定期报告和临时报告等信息披露文件在公告的同时备置于公司住所地，供公众查阅。

12、公司应当配备信息披露所必要的通讯设备，并保证对外咨询电话的畅通。

13、公司拟披露的信息存在不确定性、属于临时性商业秘密或者深圳证券交易所认可的其他情形，及时披露可能损害公司利益或者误导投资者，并且符合以下条件的，可以向深圳证券交易所申请暂缓披露，说明暂缓披露的理由和期限：

- (1) 拟披露的信息尚未泄漏；
- (2) 有关内幕人士已书面承诺保密；
- (3) 公司股票及其衍生品种的交易未发生异常波动。

经深圳证券交易所同意，公司可以暂缓披露相关信息。暂缓披露的期限一般不超过二个月。

暂缓披露申请未获深圳证券交易所同意，暂缓披露的原因已经消除或者暂缓披露的期限届满的，公司应当及时披露。

14、公司拟披露的信息属于国家机密、商业秘密或者深圳证券交易所认可的其他情形，按《深圳证券交易所股票上市规则》的要求披露或者履行相关义务可能导致公司违反国家有关保密的法律法规或损害公司利益的，可以向深圳证券交易所申请豁免披露或者履行相关义务。

15、公司信息披露要体现公开、公正、公平对待所有股东的原则。

(二) 信息披露制度

根据《公司法》、《深圳证券交易所股票上市规则》、《公司章程（草案）》的有关规定，本公司制定了严格的信息披露基本制度和为投资者服务的计划，并于2007年3月3日召开的2006年度股东大会上审议通过了《信息披露制度（草案）》，主要内容如下：

1、信息披露责任机构及相关人员

公司的信息披露工作由董事会统一领导和管理，董事会秘书叶宏森负责具体的协调和组织信息披露事宜，证券事务代表协助董事会秘书工作。对外咨询电话027-86776315、027-86776203，传真号码：027-86776201，电子邮件地址为：santenet@public.wh.hb.cn，互联网网址为：www.sante.com.cn。

2、为投资者服务的计划

公司董事会秘书负责组织与中国证监会及其派出机构、深圳证券交易所、有关证券经营机构、新闻机构等方面的联系，并接待来访、回答咨询、联系股

东，向投资者提供公开披露信息的文件资料等。公司应当为董事会秘书履行职责提供便利条件，董事、监事、高级管理人员及公司有关人员应当支持、配合董事会秘书的工作。对公司涉及信息披露的有关会议，应当保证公司董事会秘书及时得到有关的会议文件和会议记录，公司董事会秘书应列席公司涉及信息披露的重要会议，有关部门应当向董事会秘书及时提供信息披露所需要的资料和信息。为确保公司信息披露工作进行顺利，公司各有关部门在作出某项重大决策之前，应当从信息披露角度征询董事会秘书的意见，并随时报告进展情况，以便董事会秘书准确把握公司各方面情况，确保公司信息披露的内容真实、准确、完整、及时且没有重大遗漏。公司董事会秘书不能履行职责时，由证券事务代表履行董事会秘书的职责；在此期间，并不当然免除董事会秘书对公司信息披露事务所负有的责任。

（三）其他事项

公司已经提醒披露文件涉及的保荐人、承销机构、会计师事务所、律师事务所等相关人员对公司尚未公开的信息负有保密义务，不得利用内幕信息为自己或他人谋取利益。

二、重大合同

最近三年本公司履行的以及目前正在履行的金额在 500.00 万元以上或虽未达到 500.00 万元，但对公司的业务、未来发展或财务状况具有重要影响的合同如下：

（一）股权转让合同

1、2005 年 6 月 11 日，本公司及物业公司作为出让方，陈旭、李珂、郑中青、许诺、饶伟宏、王敏、周强 7 人作为受让方，签订了《股权转让合同书》，协议约定将本公司、物业公司分别持有的视聆通公司 90%、10%的股权全部转让给受让方。全部股权转让价格为 1,723.90 万元人民币，本公司及物业公司按照原持股比例分配股权转让款。

2、2006 年 1 月 19 日，本公司与海南三索及香港木子国际集团有限公司

（以下简称“香港木子公司”）签订《三亚三特索道有限公司股权转让协议》，协议约定由香港木子公司出资 900.00 万元人民币收购本公司持有的三亚公司 45%股权，出资 500.00 万元收购海南三索持有的三亚公司 25%股权。股权转让款合计 1,400.00 万元。股权转让完成后，本公司持有三亚公司 30%的股权，香港木子公司持有三亚公司 70%的股权。协议同时约定，索道项目总投资 1 亿元人民币，在政府等有关部门全部批准项目恢复建设后，由双方按照各自所占三亚公司股权比例和同步到位的原则，将各自出资额汇入三亚公司账户。

2006 年 6 月，本公司与香港木子公司签订《合资经营合同》，合同对双方合资经营三亚公司进行了具体的约定。

3、2006 年 12 月 4 日，本公司与新加坡凯莱缆车私人有限公司签订了《股权转让协议书》，协议约定将新加坡凯莱缆车私人有限公司持有的海南三索 25%股权转让给本公司，转让价格为 2,000.00 万元人民币，以评估价值作为定价基础。本次股权转让完成后，本公司持有海南三索 100%的股权。

4、2006 年 12 月 11 日，本公司与武汉市众联普丰投资有限公司签订了《股权转让协议》，协议约定将本公司持有的电子公司 96.67%股权转让给武汉市众联普丰投资有限公司。鉴于电子公司净资产为负数，本次股权转让价格定为 1 元人民币。

（二）银行借款合同及担保合同

1、本公司借款合同及相关担保合同

（1）2006 年 10 月 19 日，本公司与中国建设银行武汉洪山支行签订编号为 2006-123010-023《人民币资金借款合同》，约定借款金额为人民币 1,500.00 万元，年利率为 6.12%，借款用途为流动资金周转，借款期限自 2006 年 10 月 20 日至 2007 年 10 月 19 日。

2006 年 9 月 15 日，本公司与中国建设银行武汉洪山支行签订 2006-123010-019 号《人民币资金借款合同》，约定借款金额为人民币 2,000.00 万元，年利率为 6.12%，借款用途为流动资金周转，借款期限自 2006 年 9 月 15

日至 2007 年 9 月 14 日。

2006 年 9 月 18 日，本公司与中国建设银行武汉洪山支行签订编号为 2006-123010-020《人民币资金借款合同》，约定借款金额为人民币 3,000.00 万元，年利率为 6.12%，借款用途为流动资金周转，借款期限自 2006 年 9 月 18 日至 2007 年 9 月 17 日。

2007 年 3 月 16 日，本公司与中国建设银行武汉省直支行（原中国建设银行武汉洪山支行）签订编号为 2007-省直客户经营九部-流贷 001 的《人民币资金借款合同》，约定借款金额为 1,200 万元，年利率为 6.12%，借款用途为资金周转，借款期限自 2007 年 3 月 16 日至 2008 年 3 月 15 日。

2006 年 9 月 11 日，华山公司与中国建设银行武汉洪山支行签订编号为 2006-最高额抵押-006 号《最高额抵押合同》，合同约定由华山公司为中国建设银行武汉洪山支行与本公司在 2006 年 9 月 15 日至 2009 年 9 月 15 日期间形成的系列债权提供最高额抵押担保。抵押担保的最高债权额为人民币 133,968,500 元，抵押财产为位于华山风景区的索道设备。

(2) 2006 年 9 月 30 日，本公司与中信银行武汉分行签订编号为 200611 贷款第 0373-2 号《人民币借款合同》，约定借款金额为人民币 2,000.00 万元，年利率为 6.12%，借款用途为周转，借款期限自 2006 年 9 月 30 日至 2007 年 9 月 29 日。

2006 年 9 月 30 日，庐山公司与中信银行武汉分行签订了《保证合同》，由庐山公司为公司本次借款提供保证担保。

2006 年 9 月 30 日，本公司与庐山公司、中信银行武汉分行签订《收费权质押合同》，合同约定庐山公司将其享有的庐山三叠泉索道收费权质押给中信银行武汉分行作为本公司借款的担保。

(3) 2006 年 10 月 18 日，本公司与交通银行武汉分行签订编号为 A101A06168 的《借款合同》，约定借款金额为人民币 2,500.00 万元，年利率为 6.732%，借款用途为资金周转，借款期限自 2006 年 10 月 30 日至 2007 年 10 月 30 日。

2006年10月18日，本公司与交通银行武汉分行签订《最高额抵押合同》，合同约定由本公司为交通银行武汉分行与本公司在2006年10月17日至2007年9月28日期间签订的全部主合同提供最高额抵押担保。抵押担保的最高债权额为人民币2,500.00万元，抵押财产为位于武汉市利济南路的土地。

(4) 2006年11月30日，本公司与交通银行武汉分行签订编号为A101A06212的《借款合同》，约定借款金额为人民币2,000.00万元，年利率为6.732%，借款用途为资金周转，借款期限自2006年11月30日至2007年11月30日。武汉高科为本公司本次借款提供保证担保。

(5) 2006年12月6日，本公司与交通银行武汉分行签订编号为A101A06214的《借款合同》，约定借款金额为人民币900.00万元，年利率为6.732%，借款用途为资金周转，借款期限自2006年12月7日至2007年12月7日。武汉高科为本公司本次借款提供保证担保。

(6) 2007年3月16日，本公司与交通银行武汉分行签订编号为A101A07041的《借款合同》，约定借款金额为人民币1,900万元，年利率为6.732%，借款用途为资金周转，借款期限自2007年3月16日至2008年3月16日。武汉高科为本公司本次借款提供保证担保。

(7) 2007年3月20日，本公司与建设银行武汉省直支行签订编号为2007-省直客户经营九部-流贷002的《人民币资金借款合同》，约定借款金额为1,800万元，年利率为6.39%，借款用途为资金周转，借款期限自2007年3月23日至2008年3月23日。

2007年3月20日，本公司与建设银行武汉省直支行签订《最高额抵押合同》，合同约定由海南三索为建设银行武汉省直支行与本公司在2007年3月20日至2010年3月20日期间由贷款形成的一系列债权提供最高额抵押担保。抵押担保的最高债权额为人民币40,486,500元。抵押物为海南三索索道设备。

2、子公司借款合同及相关担保合同

(1) 2004年4月1日，本公司子公司华山公司与中国农业银行华阴市支行签订编号为(61050301)农银借字(2004)第0022号《借款合同》，约定借

款金额为人民币 800.00 万元，年利率为 6.039%，借款用途为资金周转，借款期限自 2004 年 4 月 13 日至 2007 年 4 月 13 日。

2004 年 6 月 30 日，本公司子公司华山公司与中国农业银行华阴市支行签订编号为（61050301）农银借字（2004）第 0026 号《借款合同》，约定借款金额为人民币 700.00 万元，年利率为 6.039%，借款用途为资金周转，借款期限自 2004 年 6 月 30 日至 2007 年 6 月 30 日。

2004 年 7 月 30 日，本公司子公司华山公司与中国农业银行华阴市支行签订编号为（61050301）农银借字（2004）第 0028 号《借款合同》，约定借款金额为人民币 1,000.00 万元，年利率为 6.039%，借款用途为资金周转，借款期限自 2004 年 4 月 13 日至 2007 年 4 月 13 日。

2004 年 4 月 13 日，本公司子公司华山公司与中国农业银行华阴市支行签订编号为（61050301）农银高抵字（2004）第 0022 号《最高额抵押合同》，合同约定由华山公司为中国农业银行华阴市支行与本公司在 2004 年 4 月 13 日至 2008 年 4 月 13 日期间形成的系列债权提供最高额抵押担保。抵押财产为位于华山风景区的华山索道经营权（包括索道收费权）。

（2）2005 年 3 月 16 日，本公司子公司庐山公司与九江市商业银行庐山支行签订编号为 770020050317001《借款合同》，约定借款金额为人民币 980.00 万元，月利率为 6.72%，借款用途为流动资金，借款期限自 2005 年 3 月 17 日至 2008 年 3 月 16 日。

2005 年 3 月 16 日，庐山公司与九江市商业银行庐山支行签订《最高额抵押合同》，合同约定由庐山公司为九江市商业银行庐山支行与庐山公司在 2005 年 3 月 17 日至 2008 年 3 月 16 日期间，在九江市商业银行庐山支行办理约定的各类业务，所实际形成债务的最高余额折合人民币 980.00 万元提供担保。抵押财产为庐山公司缆车设备系统。

（3）2005 年 3 月 25 日，本公司子公司华山公司与中国工商银行渭南分行签订编号为 2005 年流字第 06 号《流动资金借款合同》，约定借款金额为人民币 1,500.00 万元，月利率为 4.8%，借款用途为华山索道维修、广告宣传及归

还银行贷款，借款期限自 2005 年 3 月 28 日至 2008 年 3 月 27 日。该笔借款本公司已经归还 700.00 万元。

2005 年 3 月 25 日，本公司子公司华山公司与中国工商银行渭南分行签订编号为 2005 年权字第 01 号《权利质押合同》，合同约定华山公司将其享有的华山索道收费权质押给中国工商银行渭南分行作为本公司借款的担保。

(4) 2005 年 7 月 11 日，本公司子公司华山公司与中国工商银行渭南分行签订编号为 2005 年流字第 11 号《流动资金借款合同》，约定借款金额为人民币 1,500.00 万元，月利率为 4.8%，借款用途为置换农业银行贷款，借款期限自 2005 年 7 月 11 日至 2008 年 7 月 10 日。该笔借款本公司已经归还 800.00 万元。

2005 年 7 月 11 日，本公司子公司华山公司与中国工商银行渭南分行签订编号为 2005 年权字第 02 号《权利质押合同》，合同约定华山公司将其享有的华山索道收费权质押给中国工商银行渭南分行作为本公司借款的担保。

(5) 2006 年 5 月 8 日，本公司子公司武夷山公司与中国农业银行武夷山市支行签订编号为 35101200600004623 号《借款合同》，约定借款金额为 150.00 万元，年利率为 7.605%，借款用途为流动资金周转，借款期限自 2006 年 5 月 12 日至 2007 年 5 月 11 日。

2006 年 5 月 8 日，武夷山公司与中国农业银行武夷山市支行签订编号为 35902200600007298 号《抵押合同》，合同约定由武夷山公司的房产作为抵押物为本次借款提供担保。

(三) 合营、联营和合作合同

1、2001 年 3 月 18 日，本公司与海南陵水南湾省级自然保护区、海南省陵水黎族自治县旅游总公司签订了《关于组建猴岛旅业发展有限公司的协议书》，对海南陵水猴岛旅业发展有限公司实施增资，本公司出资 1,350.00 万元，占注册资本的 90%，经营期限为 50 年，自营业执照签发之日计算。

2、2001 年 11 月 7 日，本公司与武夷山风景名胜区管理委员会签订《武夷

山大峡谷生态公园项目合作合同书》，协议约定由双方共同开发经营大峡谷生态公园旅游项目，项目投资总额为 7,000.00 万元人民币，双方合作期限为 45 年。武夷山公司从开始经营之日起，按大峡谷生态公园每年的门票和索道收入（扣除商业折扣）的相应比例向武夷山风景名胜区管理委员会交纳专营权费，各年的交纳比例分别为：第 1—10 年 5%，第 11—20 年 7.5%，第 21—30 年 10%，第 31—45 年 15%。

3、2001 年 11 月 7 日，本公司与武夷山风景名胜区管理委员会签订《武夷山三仰峰至遇林亭窑址索道、莲花峰观光电梯项目合作合同书》及其补充合同。根据合同约定，该项目预计总投资额为 5,500.00 万元，双方合作期限为自建成之日起 35 年，建设期为 2 年。在合作期内由公司投资建成的项目及配套设施的产权归公司所有，期满后无偿转交给武夷山风景名胜区管理委员会。本公司以项目经营收入一定比例向武夷山风景名胜区管理委员会交纳专营权费，每年交纳比例为：第 1—8 年 10%，第 9—35 年 30%。

4、2002 年 3 月 22 日，本公司与 Skylines Cableway Pte Ltd（新加坡凯莱缆车私人有限公司）签订了《合资经营合同》，合资经营庐山三叠泉缆车有限公司，本公司出资 1,350.00 万元，占注册资本的 75%，合营期限 40 年，自营业执照签发之日计算。

5、2002 年 7 月 24 日，本公司与华阴市华山公路索道总公司、新加坡高技术有限公司签订了《关于修改陕西华山三特索道有限公司合同和章程的协议书》，约定调整华山公司的权益比例，调整后，本公司出资占注册资本的 75%，新加坡高技术有限公司出资占注册资本的 25%。

根据华山公司的合同和章程的利润分配协议，该华山公司 2001 年及以前年度按净利润的 10%支付合作方华阴市华山公路索道总公司资源补偿费，2002 年-2022 年按合作公司年净利润的 45%支付资源补偿费，2023 年-2032 年（合作期满）按合作公司年净利润的 50%支付资源补偿费。

6、2003 年 1 月 16 日，公司与神农架国家级自然保护区管理局签订《关于合作开发神农架自然保护区神农顶索道及其配套项目的协议》，双方同意在保护自然资源的前提下共同出资组建项目经营公司在神农架自然保护区兴建神农

项索道及其配套项目，该项目的预计投资总额为 3,500.00 万人民币，双方合作期限为 50 年，从项目建成投入正式运营之日起计算。经营期限届满前一年，项目经营公司如需继续经营该项目，在同等条件下有优先权，重新签订相关协议；如项目经营公司不继续经营该项目，则对该项目公司进行清算。

7、2003 年 4 月，Skylines Cableway Pte Ltd（新加坡凯莱缆车私人有限公司）受让海南三特索道有限公司 25% 的股权后与本公司签订《合资经营合同》，共同出资经营海南三特索道有限公司，其中本公司出资 3,000.00 万元，占注册资本的 75%，合营期限为 50 年，自营业执照签发之日算起。

8、2003 年 8 月 31 日，公司子公司物业公司与神农架林区人民政府签订《木鱼香溪河旅游购物街及四星级度假酒店的合作开发协议》，为顺应神农架风景区旅游发展态势，双方同意由物业公司在神农架旅游集散中心民俗风情商业街投资兴建神农架民俗风情商业街，包括旅游购物、休闲、娱乐、餐饮、文化展示及按四星级标准建设旅游住宿接待等设施，项目总投资 10,000.00 万元以上。首期以商业铺面、主题广场、配套景观及休闲街为主，投资预算 1,445.00 万元。

9、2003 年 12 月 26 日，公司与贵州梵净山国家级自然保护区管理局签订《梵净山自然保护区梵净山索道及旅游小区整体开发项目合同书》，为合理进一步开发梵净山自然保护区旅游资源，促进梵净山自然保护区旅游业的发展，双方同意在梵净山自然保护区兴建、经营梵净山索道及梵净山自然保护区试验区内的旅游小区的整体建设的开发项目。项目总投资预计 17,000.00 万元，在规划经国家有关部门批准后五年内由本公司投入。项目合作期限为五十年，从项目建成之日起计算。合作期满后，期内所有固定旅游设施全部归贵州梵净山国家级自然保护区管理局所有，本公司如需继续经营该项目在同等条件下享有优先权，具体事宜在项目合作期满前一年另行协商。

10、2004 年 1 月 9 日，公司与湖北神农架国家级自然保护区管理局签订《关于合作发展神农架木鱼关门山生态旅游项目的合同》，为合理利用神农架旅游资源，促进神农架旅游业的发展，双方同意设立合作经营公司合作发展神农架木鱼关门山生态旅游项目，该项目的预计投资总额为 6,000.00 万人民币，

第一期投资 3,200.00 万元。为野生动物园暨金丝猴人工驯养繁殖基地项目建设和景区道路等基础设施建设；第二期投资 2,800.00 万元，为生态旅游休闲度假及配套设施项目建设。双方合作期限为 40 年，从合同获主管机关批准后后计算。合作期满后项目经营公司如需继续经营该项目，在同等条件下有优先权，具体事宜在项目合作期满前一年另行协商。

11、2005 年 12 月 26 日，本公司子公司青山索道公司与克什克腾旗青山国家地质公园管理有限公司签订的《关于合作开发内蒙古克什克腾旗青山景区旅游项目的合同书》，合同约定由青山索道公司负责青山景区范围内索道及相关配套项目的投资、开发、建设和经营，经营年限为 50 年，从项目建成之日期计算。合同同时约定，从 2006 年起，青山索道公司每年向克什克腾旗青山国家地质公园管理有限公司支付景区资源使用费 20.00 万元。

12、2006 年 12 月 29 日，本公司与咸丰县人民政府签署《湖北咸丰坪坝营生态旅游区旅游项目开发合同书》，承担该区域内的旅游项目开发。双方合作期限五十年，从项目公司成立之日起计算。项目公司每年以代收方式并一次性向当地交纳门票收入的 5%作为景区资源管理费。

（四）其他重要合同

2006 年 11 月 1 日，本公司子公司梵净山公司与贵州建工集团第八工程公司签订《梵净山景区东大门景区公路修缮工程合同》，合同约定由贵州建工集团第八工程公司作为承包人，承包梵净山景区东大门景区公路修缮工程，全长 8,734.308 米。合同总价为 648.00 万元，工程工期为 5 个月，自合同之日算起。

（五）重大关联交易合同

有关重大关联交易合同请参见本招股说明书第七章“同业竞争与关联交易”。

三、本公司对外担保情况

请参见本招股说明书第十章“财务会计信息”之“十、或有事项、承诺事

项、期后事项及其他重要事项（一）或有事项 1

四、柜台交易情况

1994 年 11 月 30 日公司临时股东大会审议通过《武汉三特企业（集团）股份有限公司股票在武汉市证券柜台自动报价系统含权交易的议案》。

1994 年 12 月 25 日，经武汉市证券管理办公室以（1994）70 号文《关于同意武汉三特企业（集团）股份有限公司股票柜台交易的批复》批准，同意公司个人股 2,084.40 万股在武汉证券自动报价系统挂牌交易，挂牌时间为 1994 年 12 月 29 日。

1994 年 12 月 27 日，武汉证券自动报价系统运行管理办公室发布第 1 号公告，确定公司为武汉市首批上柜企业。

1994 年 12 月 29 日，公司 2084.40 万股个人股股票依据《武汉股票柜台交易管理暂行办法》、《武汉股票柜台交易上柜规则》（试行）、《武汉股票柜台交易业务规则》（试行）的规定，开始在武汉证券自动报价系统挂牌交易。

1997 年 4 月 22 日，中国证监会下发证监发字[1997]159 号文《关于受理历史遗留问题企业申报材料的通知》。根据该通知的精神，武汉市证券管理办公室通知本公司，本公司个人股股票于 1997 年 4 月 23 日摘牌下柜。

公司个人股股票摘牌下柜后，一直集中托管于武汉证券登记中心（现为湖北省股权托管中心）。

五、重大诉讼

请参见本招股说明书第十章“财务会计信息”之“十、或有事项、承诺事项、期后事项及其他重要事项（一）或有事项 2。”

第十六章 董事、监事、高级管理人员 及有关中介机构声明

一、本公司全体董事、监事、高级管理人员声明

本公司全体董事、监事、高级管理人员承诺本招股说明书及其摘要不存在虚假记载、误导性陈述或重大遗漏，并对其真实性、准确性、完整性承担个别和连带的法律责任。

公司全体董事签字：



齐民



刘丹军



孔小明



曾磊光



叶宏森



黄川



李光



张秀生

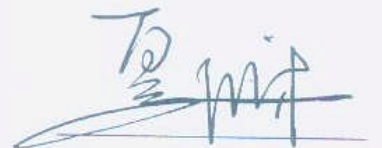

夏成才

公司全体监事签字：



赵家新



吴静波



汪 懿

公司全体高级管理人员签字：



张 泉



邓 勇



刘冬燕



代国夫



万跃龙



陆 苓



董建新



舒本道



武汉三特索道集团股份有限公司
二〇〇七年 月 日

二、保荐人声明

本公司已对招股说明书及其摘要进行了核查，确认不存在虚假记载、误导性陈述或重大遗漏，并对其真实性、准确性和完整性承担相应的法律责任。

保荐代表人：



严健



张剑

法定代表人（授权代表）：



王东明



二〇〇七年 8 月 9 日

三、发行人律师声明

本所及经办律师已阅读招股说明书及其摘要,确认招股说明书及其摘要与本所出具的法律意见书和律师工作报告无矛盾之处。本所及经办律师对发行人在招股说明书及其摘要中引用的法律意见书和律师工作报告的内容无异议,确认招股说明书不致因上述内容而出现虚假记载、误导性陈述或重大遗漏,并对其真实性、准确性和完整性承担相应的法律责任。

经办律师:



江 华



连 连

负责人:



付 洋



北京市康达律师事务所

二〇〇七年 8 月 9 日

四、审计机构声明

本所及签字注册会计师已阅读招股说明书及其摘要，确认招股说明书及其摘要与本所出具的审计报告、内部控制鉴证报告及经本所核验的非经常性损益明细表无矛盾之处。本所及签字注册会计师对发行人在招股说明书及其摘要中引用的审计报告、盈利预测审核报告（如有）、内部控制鉴证报告及经本所核验的非经常性损益明细表的内容无异议，确认招股说明书不致因上述内容而出现虚假记载、误导性陈述或重大遗漏，并对其真实性、准确性和完整性承担相应的法律责任。”

签字注册会计师：



彭 毅



夏震玉

会计师事务所负责人：



袁光松



五、验资机构声明

本机构及签字注册会计师已阅读招股说明书及其摘要，确认招股说明书及其摘要与本机构出具的验资报告无矛盾之处。本机构及签字注册会计师对发行人在招股说明书及其摘要中引用的验资报告的内容无异议，确认招股说明书不致因上述内容而出现虚假记载、误导性陈述或重大遗漏，并对其真实性、准确性和完整性承担相应的法律责任。

经办注册会计师：



彭 斌



邹 涛

负责人：



黄光松

武汉众环会计师事务所有限责任公司

二〇〇七年



六、评估机构声明

本机构及签字注册资产评估师已阅读招股说明书及其摘要，确认招股说明书及其摘要与本机构出具的资产评估报告无矛盾之处。本机构及签字注册资产评估师对发行人在招股说明书及其摘要中引用的资产评估报告的内容无异议，确认招股说明书不致因上述内容而出现虚假记载、误导性陈述或重大遗漏，并对其真实性、准确性和完整性承担相应的法律责任。

经办注册资产评估师：

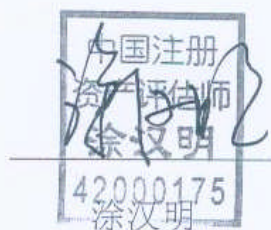

负责人：

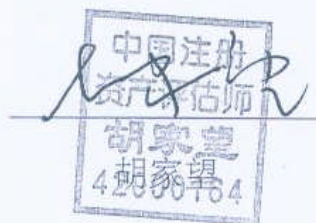

第十七章 备查文件

一、本招股说明书的备查文件

- 1、发行保荐书；
- 2、财务报表及审计报告；
- 3、内部控制鉴证报告；
- 4、经注册会计师核验的非经常性损益表；
- 5、法律意见书及律师工作报告；
- 6、公司章程（草案）；
- 7、中国证监会核准本次发行的文件；
- 8、其他与本次发行有关的重要文件。

以上文件将在深圳证券交易所网站披露，网址为 www.cninfo.com.cn，并将陈放于本公司和保荐人（主承销商）的办公地点，以备投资者查阅。

二、查阅时间、地点

1、查阅时间：

每周一至周五上午 9：00-11：00，下午 2：30-4：30

2、查阅地点

武汉三特索道集团股份有限公司

地 址：武汉市武昌区黄鹂路 88 号壹号楼

联系人：叶宏森、蔡 璇

联系电话：027-86776315

中信证券股份有限公司

地 址：深圳市福田区深南大道 7088 号招商银行大厦 A 层

联系人：张剑、周成志、王明希、吴红日

联系电话：0755-82485201